

ΔΗΜΟΣ ΚΟΖΑΝΗΣ

**ΑΝΑΠΛΑΣΗ ΠΛΑΤΕΙΑΣ ΛΑΣΣΑΝΗ
ΚΑΙ ΠΕΡΙΞ ΟΔΩΝ**

ΜΕΛΕΤΗ ΕΦΑΡΜΟΓΗΣ

ΤΙΜΟΛΟΓΙΟ ΜΕΛΕΤΗΣ



**ΑΝΑΠΤΥΞΙΑΚΗ ΔΥΤΙΚΗΣ ΜΑΚΕΔΟΝΙΑΣ Α.Ε. –
Αναπτυξιακή Α.Ε. Ο.Τ.Α.**

Φον Καραγιάννη 1-3, 50100 Κοζάνη
Τηλ. 2461.024022 fax 2461.038628
e-mail : anko@anko.gr

ΚΩΔΙΚΟΣ ΔΡΑΣΗΣ : 113/PSU

ΗΜΕΡΟΜΗΝΙΑ : ΜΑΡΤΙΟΣ 2022

**ΠΕΡΙΓΡΑΦΙΚΟ ΤΙΜΟΛΟΓΙΟ ΕΡΓΑΣΙΩΝ ΕΡΓΩΝ
ΟΔΟΠΟΙΑΣ****ΓΕΝΙΚΟΙ ΟΡΟΙ**

Αντικείμενο του παρόντος τιμολογίου είναι ο καθορισμός τιμών μονάδος των εργασιών, που είναι απαραίτητες για την έντεχνη ολοκλήρωση του Έργου, όπως προδιαγράφεται στα λοιπά Τεύχη Δημοπράτησης που ορίζονται στη Διακήρυξη.

1. Οι τιμές μονάδας του παρόντος Τιμολογίου αναφέρονται σε μονάδες πλήρως περαιωμένων εργασιών, όπως περιγράφονται αναλυτικά παρακάτω, οι οποίες θα εκτελεστούν στην περιοχή του Έργου. Οι τιμές μονάδος περιλαμβάνουν όλες τις δαπάνες που αναφέρονται στην περιγραφή των εργασιών, καθώς και όσες απαιτούνται για την πλήρη και έντεχνη εκτέλεση των εργασιών, σύμφωνα και με τα λοιπά Τεύχη Δημοπράτησης.

Καμιά αξίωση ή αμφισβήτηση δεν μπορεί να θεμελιωθεί, ως προς το είδος και την απόδοση των μηχανημάτων, τις ειδικότητες και τον αριθμό του εργατοτεχνικού προσωπικού και την δυνατότητα χρησιμοποίησης ή μη μηχανικών μέσων, εκτός αν άλλως ορίζεται στα άρθρα του παρόντος.

Σύμφωνα με τα παραπάνω, με τις τιμές μονάδος του παρόντος Τιμολογίου προκύπτει το προϋπολογιζόμενο άμεσο κόστος του Έργου, δηλαδή το συνολικό κόστος των επί μέρους εργασιών ή λειτουργιών, οι οποίες συνθέτουν το φυσικό αντικείμενο του Έργου. Στις τιμές μονάδος αυτές, ενδεικτικά και όχι περιοριστικά, περιλαμβάνονται τα κάτωθι:

- 1.1 Κάθε είδους επιβάρυνση των ενσωματωμένων υλικών από φόρους, τέλη, δασμούς, έξοδα εκτελωνισμού, ειδικούς φόρους κ.λπ., πλην του Φ.Π.Α. Ο Ανάδοχος δεν απαλλάσσεται από τα τέλη διοδίων των κάθε είδους μεταφορικών του μέσων.

- 1.2 Οι δαπάνες προμηθείας των πάσης φύσεως, ενσωματωμένων και μη, κυρίων και βοηθητικών υλικών, μεταφοράς τους στις θέσεις εκτέλεσης των εργασιών, αποθήκευσης, φύλαξης, επεξεργασίας τους (αν απαιτείται) και προσέγγισής τους, με τις απαιτούμενες φορτοεκφορτώσεις, τις ασφαλίσσεις των μεταφορών, τις σταλίες των μεταφορικών μέσων και τις απαιτούμενες πλάγιες μεταφορές, εκτός των ειδικών περιπτώσεων, που η μεταφορά πληρώνεται ιδιαίτερος με αντίστοιχα άρθρα του Τιμολογίου.

Ομοίως οι δαπάνες για την φορτοεκφόρτωση και μεταφορά (με την σταλία μεταφορικών μέσων) των πλεοναζόντων ή/και ακατάλληλων προϊόντων εκσκαφών και λοιπών υλικών, σε κατάλληλους χώρους απόρριψης, λαμβανομένων υπόψη των ισχυόντων Περιβαλλοντικών Όρων, σύμφωνα με την Ε.Σ.Υ. και τους λοιπούς όρους δημοπράτησης.

Το κόστος υποδοχής σε αποδεκτούς χώρους, των αποβλήτων από εκσκαφές, κατασκευές και κατεδαφίσεις (ΑΕΚΚ), όπως αυτά καθορίζονται στην ΚΥΑ 36259/1757/Ε103/2010 (ΦΕΚ 1312Β/2010) και εξειδικεύονται με την Εγκύκλιο αρ.

πρωτ. οικ 4834/25-1-2013 του Υπουργείου Περιβάλλοντος Ενέργειας και Κλιματικής Αλλαγής, δεν περιλαμβάνεται στις αντίστοιχες τιμές του τιμολογίου.

Ως «κόστος υποδοχής σε αποδεκτούς χώρους» νοείται το κόστος χρήσης του συγκεκριμένου χώρου από την παράδοση των υλικών αυτών και την επέκεινα διαχείρισή τους.

- 1.3 Οι δαπάνες μισθών, ημερομισθίων, υπερωριών, υπερεργασιών, ασφαλιστικών εισφορών (στο Ι.Κ.Α., σε ασφαλιστικές εταιρείες, ή σε άλλους ημεδαπούς ή/και αλλοδαπούς ασφαλιστικούς οργανισμούς κ.λπ.), δώρων εορτών, επιδομάτων που καθορίζονται από τις ισχύουσες εκάστοτε Συλλογικές Συμβάσεις Εργασίας (αδείας, οικογενειακού, θέσεως, ανθυγιεινής εργασίας, εξαιρεσίμων αργιών κλπ), νυκτερινής απασχόλησης (πλην των έργων που η εκτέλεσή τους προβλέπεται κατά τις νυκτερινές ώρες και τιμολογούνται ιδιαίτερα) κ.λπ., του πάσης φύσεως προσωπικού (εργατοτεχνικού όλων των ειδικοτήτων οδηγών και χειριστών οχημάτων και μηχανημάτων, τεχνιτών συνεργείων, επιστημονικού προσωπικού και των επιστατών με εξειδικευμένο αντικείμενο, ημεδαπού ή αλλοδαπού που απασχολείται για την κατασκευή του έργου, επί τόπου ή οπουδήποτε αλλού.
- 1.4 Οι κάθε είδους δαπάνες για την εγκατάσταση, εξοπλισμό και λειτουργία εργοταξιακού εργαστηρίου, εάν προβλέπεται, την λήψη και μεταφορά των δοκιμών και την εκτέλεση ελέγχων και δοκιμών, είτε στο εργοταξιακό εργαστήριο ή σε κρατικό ή σε ιδιωτικό της εγκρίσεως της Υπηρεσίας, σύμφωνα με τους όρους δημοπράτησης.
- 1.5 Οι δαπάνες εγκατάστασης και λειτουργίας μονάδων παραγωγής προκατασκευασμένων στοιχείων, εφ' όσον προβλέπονται από τους όρους δημοπράτησης, συγκροτημάτων παραγωγής θραυστών υλικών (σπαστηροτριβείο), σκυροδέματος, ασφαλομιγμάτων κλπ, στον εργοταξιακό χώρο ή εκτός αυτού.
Στις δαπάνες αυτές περιλαμβάνονται: η εξασφάλιση του απαιτούμενου χώρου, η κατασκευή των υποδομών, κτιριακών και λοιπών έργων των μονάδων, η εγκατάσταση του απαιτούμενου κατά περίπτωση εξοπλισμού, οι λειτουργικές δαπάνες πάσης φύσεως, οι φορτοεκφορτώσεις και μεταφορές των πρώτων υλών στην μονάδα και των παραγομένων προϊόντων μέχρι τις θέσεις ενσωμάτωσής τους στο Έργο, καθώς και η αποσυναρμολόγηση των εγκαταστάσεων μετά το πέρας των εργασιών, η καθαίρεση των υποδομών τους (βάσεις, τοιχία κ.λπ. κατασκευές από σκυρόδεμα ή οποιοδήποτε άλλο υλικό) και αποκατάστασης του χώρου σε βαθμό αποδεκτό από την Υπηρεσία και σύμφωνα με τους ισχύοντες Περιβαλλοντικούς όρους.
Οι ως άνω όροι για την αποξήλωση των μονάδων και αποκατάσταση των χώρων έχουν εφαρμογή στις ακόλουθες περιπτώσεις:
 - (α) Όταν η εγκατάσταση των μονάδων έχει γίνει σε χώρο που έχει παραχωρηθεί από το Δημόσιο
 - (β) Όταν οι μονάδες έχουν ανεγερθεί μεν σε χώρους που έχει εξασφαλίσει ο Ανάδοχος, αλλά έχει δοθεί προσωρινή άδεια εγκατάστασης-λειτουργίας για τις ανάγκες του συγκεκριμένου έργου.
- 1.6 Τα πάσης φύσεως ασφάλιστρα για το προσωπικό του Έργου, τις μεταφορές, τα μεταφορικά μέσα, τα μηχανήματα έργων και τις εγκαταστάσεις,
- 1.7 Οι επιβαρύνσεις από την εκτέλεση των εργασιών υπό ταυτόχρονη διεξαγωγή της κυκλοφορίας και την λήψη των απαιτούμενων προστατευτικών μέτρων, οι δαπάνες των μέτρων προστασίας των όμορων κατασκευών των χώρων εκτέλεσης των εργασιών, της πρόληψης ατυχημάτων εργαζομένων ή τρίτων, της αποφυγής βλαβών σε κινητά ή ακίνητα πράγματα τρίτων, της αποφυγής ρύπανσης ρεμάτων, ποταμών, ακτών κ.λπ., καθώς και οι δαπάνες των μέτρων προστασίας των έργων σε κάθε φάση της κατασκευής τους ανεξαρτήτως της εποχής του έτους (εκσκαφές, θεμελιώσεις, ικρίσματα, σκυροδετήσεις κ.λπ.) και μέχρι την οριστική παραλαβή τους.

- 1.8 Οι δαπάνες διεξαγωγής των ελέγχων ποιότητας και οι δαπάνες κατασκευής των πάσης φύσεως "δοκιμαστικών τμημάτων" που προβλέπονται στην Τ.Σ.Υ. και τους λοιπούς όρους δημοπράτησης (μετρήσεις, εργαστηριακοί έλεγχοι και δοκιμές, αξία υλικών, χρήση μηχανημάτων, εργασία κ.λπ.)
- 1.9 Οι δαπάνες διάθεσης, προσκόμισης και λειτουργίας του κυρίου και βοηθητικού μηχανικού εξοπλισμού και μέσων (π.χ. ικριωμάτων, εργαλείων) που απαιτούνται για συγκεκριμένες εργασίες/λειτουργίες του έργου, στο πλαίσιο του εγκεκριμένου χρονοδιαγράμματος, στις οποίες περιλαμβάνονται τα μισθώματα, η μεταφορά επί τόπου, η συναρμολόγηση (όταν απαιτείται), η αποθήκευση, η φύλαξη, η ασφάλιση, οι αποδοχές οδηγών, χειριστών, βοηθών και τεχνιτών, τα καύσιμα, τα λιπαντικά και λοιπά αναλώσιμα, τα ανταλλακτικά, οι επισκευές, οι μετακινήσεις στον χώρο του έργου, οι ημεραργίες για οποιαδήποτε αιτία, οι πάσης φύσεως σταλίες και καθυστερήσεις (που δεν οφείλονται σε υπαιτιότητα του Κυρίου του Έργου), η αποσυναρμολόγησή τους (εάν απαιτείται) και η απομάκρυνσή τους από το Έργο.
- Περιλαμβάνονται επίσης οι πάσης φύσεως δαπάνες του εφεδρικού εξοπλισμού που διατηρείται σε ετοιμότητα για την αντιμετώπιση βλαβών ή για οποιαδήποτε άλλη αιτία.
- 1.10 Οι δαπάνες προμηθείας ή παραγωγής, φορτοεκφόρτωσης και μεταφοράς στη θέση ενσωμάτωσης και τυχόν προσωρινών αποθέσεων και επαναφορτώσεων αδρανών υλικών προέλευσης λατομείων, ορυχείων κλπ. πλην των περιπτώσεων που στα οικεία άρθρα του παρόντος Τιμολογίου αναφέρεται ρητά ότι η μεταφορά πληρώνεται ιδιαίτερα (άρθρα που επισημαίνονται με αστερίσκο [*]).
- Περιλαμβάνονται οι δαπάνες πλύσεως, ανάμιξης ή εμπλουτισμού των υλικών, ώστε να ανταποκρίνονται στις προβλεπόμενες από την Μελέτη του Έργου προδιαγραφές, λαμβανομένων υπόψη των σχετικών περιβαλλοντικών όρων
- 1.11 Οι επιβαρύνσεις από καθυστερήσεις, μειωμένη απόδοση και μετακινήσεις μηχανημάτων και προσωπικού που οφείλονται:
- (α) σε εμπόδια στο χώρο εκτέλεσης των εργασιών (αρχαιολογικά ευρήματα, δίκτυα Ο.Κ.Ω. κ.λπ.),
 - (β) στην μη ολοκλήρωση των διαδικασιών απαλλοτρίωσης τμημάτων του χώρου εκτέλεσης των εργασιών (υπό την προϋπόθεση ότι παρέχεται η δυνατότητα τμηματικής εκτέλεσης των εργασιών),
 - (γ) στις τυχόν ιδιαίτερες απαιτήσεις αντιμετώπισης των εμποδίων από τους αρμόδιους για αυτά φορείς (ΥΠ.ΠΟ, Δ.Ε.Η, ΔΕΥΑΧ κ.λπ.),
 - (δ) στην ενδεχόμενη εκτέλεση των εργασιών κατά φάσεις λόγω των ως άνω εμποδίων,
 - (ε) στην διενέργεια των απαιτούμενων μετρήσεων, ελέγχων και ερευνών (τοπογραφικών, εργαστηριακών, γεωτεχνικών κ.α.), καθώς και στις λοιπές υποχρεώσεις του Αναδόχου που προβλέπονται στα τεύχη δημοπράτησης, είτε τα ως άνω αποζημιώνονται ιδιαίτερα είτε είναι ανηγμένα στο ποσοστό Γ.Ε.& Ο.Ε. ή σε άλλα άρθρα του παρόντος Τιμολογίου
 - (στ) στην λήψη μέτρων για την εξασφάλιση της κυκλοφορίας πεζών και οχημάτων,
 - (ζ) σε προσωρινές ή μόνιμες κυκλοφοριακές ρυθμίσεις στην ευρύτερη περιοχή του έργου για οποιαδήποτε αιτία (π.χ. εορτές, εργασίες συντήρησης οδικού δικτύου και υποδομών, βλάβες σε άλλα έργα, εκτέλεση άλλων έργων κ.λπ.).
- 1.12 Οι δαπάνες λήψης μέτρων για την ομαλή και ασφαλή διακίνηση πεζών και οχημάτων στις θέσεις εκτέλεσης των εργασιών, όπως ενδεικτικά:
- (1) Οι δαπάνες προσωρινών γεφυρώσεων ορυγμάτων πλάτους έως 3,0 m, για την αποκατάσταση της κυκλοφορίας πεζών και οχημάτων, όταν τούτο κρίνεται απαραίτητο από την Υπηρεσία ή τις αρμόδιες Αρχές

- (2) Οι δαπάνες λήψης προστατευτικών μέτρων για την απρόσκοπτη και ασφαλή κυκλοφορία πεζών και οχημάτων στην περίμετρο των χώρων εκτέλεσης των εργασιών, όπου απαιτείται, ήτοι για την περίφραξη των ορυγμάτων και γενικά των χώρων εκτέλεσης εργασιών, την ενημέρωση του κοινού, την σήμανση και φωτεινή σηματοδότηση του εργοταξιακού χώρου (πλην εκείνης που προκύπτει από μελέτη σήμανσης και τιμολογείται ιδιαίτερος), την προσωρινή διευθέτηση και αποκατάσταση της κυκλοφορίας κ.λπ. καθώς και οι δαπάνες για την απομάκρυνση των παραπάνω προσωρινών κατασκευών και σήμανσης μετά την περαίωση των εργασιών και την πλήρη αποκατάσταση της αρχικής σήμανσης.
- 1.13 Οι δαπάνες των τοπογραφικών εργασιών (αποτυπώσεων, πασσαλώσεων, αναπασσαλώσεων, πύκνωσης τριγωνομετρικού και πολυγωνομετρικού δικτύου, εγκατάστασης χωροσταθμικών αφετηριών κ.λπ.) που απαιτούνται για την χάραξη των επιμέρους στοιχείων του έργου, οι δαπάνες σύνταξης μελετών εφαρμογής (όταν απαιτείται για την προσαρμογή των στοιχείων της οριστικής μελέτης στο ακριβές ανάγλυφο του εδάφους ή υφιστάμενες κατασκευές), κατασκευαστικών σχεδίων και σχεδίων λεπτομερειών, οι δαπάνες ανίχνευσης και εντοπισμού εμποδίων στον χώρο εκτέλεσης του έργου και εκπόνησης μελετών αντιμετώπισης αυτών (λ.χ. υπάρχοντα θεμέλια, υψηλός ορίζοντας υπογείων υδάτων, δίκτυα Οργανισμών Κοινής Ωφελείας [ΟΚΩ]),
- 1.14 Οι δαπάνες αποτύπωσης τεχνικών έργων και λοιπών εγκαταστάσεων που απαντώνται στο χώρο του έργου, οι δαπάνες επαλήθευσης των στοιχείων εδάφους με τοπογραφικές μεθόδους καθώς και οι δαπάνες λήψης επιμετρητικών στοιχείων κατ' αντιπαράσταση με εκπρόσωπο της Υπηρεσίας και σύνταξης των πάσης φύσεως επιμετρητικών σχεδίων, πινάκων και υπολογισμών που θα υποβληθούν στην Υπηρεσία προς έλεγχο.
- 1.15 Η δαπάνη σύνταξης των αναπτυγμάτων και πινάκων σπλισμού σκυροδεμάτων (όταν αυτοί δεν περιλαμβάνονται στη μελέτη).
- 1.16 Οι δαπάνες ενημέρωσης των οριζοντιογραφιών της μελέτης με τα στοιχεία των εντοπιζομένων με ερευνητικές τομές ή κατά την εκτέλεση των εργασιών δικτύων Ο.Κ.Ω.
- 1.17 Οι δαπάνες των αντλήσεων (πλην των αντλήσεων κατά την κατασκευή τεχνικών εντός κοίτης ποταμών ή στην περίπτωση που δεν υπάρχει δυνατότητα παροχέτευσης προς φυσικό ή τεχνητό αποδέκτη υδάτων) καθώς και των προσωρινών διευθετήσεων για την αντιμετώπιση των επιφανειακών, υπογείων και πηγαίων νερών ώστε να προστατεύονται τόσο τα κατασκευαζόμενα όσο και τα υπάρχοντα έργα και το περιβάλλον γενικότερα, εκτός αν προβλέπεται διαφορετικά στα τεύχη δημοπράτησης.
- 1.18 Οι δαπάνες που απορρέουν από δικαιώματα κατοχυρωμένων μεθόδων και ευρεσιτεχνικών που εφαρμόζονται κατά οποιονδήποτε τρόπο για την έντεχνη εκτέλεση των εργασιών.
- 1.19 Οι δαπάνες διαμόρφωσης προσβάσεων, προσπελάσεων και δαπέδων εργασίας στα διάφορα τμήματα του έργου, και γενικά κάθε βοηθητικής κατασκευής που θα απαιτηθεί σε οποιοδήποτε στάδιο των εργασιών, όταν δεν προβλέπεται ιδιαίτερη επιμέτρηση αυτών στα συμβατικά τεύχη, καθώς και οι δαπάνες αποξήλωσης των προσωρινών κατασκευών και περιβαλλοντικής αποκατάστασης των χώρων (προσβάσεων, προσπελάσεων, δαπέδων εργασίας κ.λπ.) εκτός εάν υπάρχει έγγραφη αποδοχή της Υπηρεσίας για την διατήρησή τους.
- 1.20 Οι δαπάνες για την προστασία και την εξασφάλιση της λειτουργίας των δικτύων Ο.Κ.Ω. που διασχίζουν εγκάρσια τα ορύγματα ή επηρεάζονται τοπικά από τις εκτελούμενες εργασίες, Την αποκλειστική ευθύνη για την πρόκληση ζημιών και φθορών στα δίκτυα αυτά θα φέρει, τόσο αστικά όσο και ποινικά και μέχρι περαίωσης των εργασιών, ο Ανάδοχος του Έργου.

- 1.21 Οι δαπάνες πρόληψης και αποκατάστασης κάθε είδους ζημιάς καθώς και οι αποζημιώσεις για κάθε είδους βλάβη ή μη συνήθη φθορά επί υφισταμένων κατασκευών κατά την εκτέλεση των εργασιών ή την διακίνηση βαρέως εξοπλισμού του Αναδόχου (π.χ. μεταφορικών μέσων μεγάλης χωρητικότητας, ερπυστριοφόρων μηχανημάτων κ.λπ.) που οφείλονται σε μη τήρηση των συμβατικών όρων, των υποδείξεων της Υπηρεσίας, των ισχυουσών διατάξεων και γενικότερα σε υπαιτιότητα του Αναδόχου.
- 1.22 Εφ' όσον δεν προβλέπεται ιδιαίτερη πληρωμή στα συμβατικά τεύχη: Οι πάσης φύσεως δαπάνες για τις εργοταξιακές οδούς που προκύπτουν από τη μεθοδολογία κατασκευής του Αναδόχου και απαιτούνται για την ασφαλή διακίνηση εξοπλισμού και υλικών κατασκευής του Έργου (μίσθωση ή εξασφάλιση δικαιωμάτων διέλευσης από ιδιωτική έκταση, κατασκευή των οδών ή βελτίωση υπαρχουσών, σήμανση, συντήρηση), καθώς και οι δαπάνες εξασφάλισης των αναγκαίων χώρων απόθεσης των πλεοναζόντων ή ακαταλλήλων προϊόντων εκσκαφών (καταβολή τιμήματος προς ιδιοκτήτες, αν απαιτείται, εξασφάλιση σχετικών αδειών, κατασκευή οδών προσπέλασης ή επέκταση ή βελτίωση υπαρχουσών) και η τελική διαμόρφωση των χώρων μετά την περαίωση των εργασιών, σύμφωνα με τους εγκεκριμένους περιβαλλοντικούς όρους.
- 1.23 Οι δαπάνες των προεργασιών στις παλιές ή νέες επιφάνειες οδοστρωμάτων για την εφαρμογή ασφαλτικών επιστρώσεων επ' αυτών, όπως π.χ. σκούπισμα, καθαρισμός, δημιουργία οπών αγκύρωσης (πικούνισμα), καθώς και οι δαπάνες μεταφοράς και απόθεσης των προϊόντων που παράγονται ως αποτέλεσμα των παραπάνω εργασιών.
- 1.24 Οι δαπάνες διάνοιξης τομών ή οπών στα τοιχώματα υφισταμένων αγωγών, φρεατίων, τεχνικών έργων κ.λπ., με οποιαδήποτε μέσα, για τη σύνδεση νέων συμβαλλόντων αγωγών, εκτός αν προβλέπεται ιδιαίτερη πληρωμή προς τούτο στα τεύχη δημοπράτησης.
- 1.25 Οι δαπάνες των ειδικών μελετών, που προβλέπεται στα τεύχη δημοπράτησης να εκπονηθούν από τον Ανάδοχο χωρίς ιδιαίτερη αμοιβή, όπως μελέτες σύνθεσης σκυροδεμάτων και ασφαλομιγμάτων, μελέτες ικριωμάτων κ.λπ.
- 1.26 Οι δαπάνες έκδοσης των απαιτούμενων αδειών εκτέλεσης εργασιών από τις αρμόδιες Αρχές, την Πολεοδομία και τους Οργανισμούς Κοινής Ωφελείας, εκτός αν προβλέπεται ιδιαίτερη πληρωμή προς τούτο στα τεύχη δημοπράτησης.
- 1.27 Οι δαπάνες λήψης μέτρων για την εξασφάλιση της συνεχούς και απρόσκοπτης λειτουργίας των υπαρχόντων στην περιοχή του Έργου δικτύων (δίκτυα ύδρευσης, άρδευσης, αποχέτευσης και αποστράγγισης, τάφροι, διώρυγες, υδατορέματα κ.λπ.), τα οποία επηρεάζονται από την εκτέλεση των εργασιών, και ιδιαίτερα όταν:
- (1) τα δίκτυα είναι σχετικά ανεπαρκή και ευαίσθητα σε δυσμενή μεταχείριση,
 - (2) θα επιβαρυνθεί υπέρμετρα η λειτουργικότητα των δικτύων αν ο Ανάδοχος δεν λάβει μέτρα για να αποτρέψει την είσοδο φερτών υλών από τις χωματουργικές, κυρίως, ή άλλες εργασίες.

Οι τιμές μονάδας του παρόντος Τιμολογίου προσαυξάνονται κατά το ποσοστό Γενικών Εξόδων (Γ.Ε.) και Οφέλους του Αναδόχου (Ο.Ε.), στο οποίο περιλαμβάνονται οι πάσης φύσεως δαπάνες οι οποίες δεν μπορούν να κατανεμηθούν σε συγκεκριμένες εργασίες αλλά αφορούν συνολικά το κόστος του έργου όπως, κρατήσεις ή υποχρεώσεις αυτού, όπως δαπάνες διοίκησης και επίβλεψης του Έργου, σήμανσης εργοταξίων, φόροι, δασμοί, ασφάλιστρα, τόκοι κεφαλαίων κίνησης, προμήθειες εγγυητικών επιστολών, έξοδα λειτουργίας γραφείων κ.λπ., τα επισφαλή έξοδα πάσης φύσεως καθώς και το προσδοκώμενο κέρδος από την εκτέλεση των εργασιών.

Το ως άνω ποσοστό Γ.Ε. & Ο.Ε., ανέρχεται σε δέκα οκτώ τοις εκατό (18%) του προϋπολογισμού των εργασιών, όπως αυτός προκύπτει βάσει των τιμών του Τιμολογίου Προσφοράς του αναδόχου, σύμφωνα με τις κείμενες διατάξεις, και διακρίνεται σε:

- (α) Σταθερά έξοδα, δηλαδή άπαξ αναλαμβανόμενα κατά τη διάρκεια της σύμβασης, τα οποία περιλαμβάνουν τις δαπάνες:
- (1) Εξασφάλισης και διαρρύθμισης εργοταξιακών χώρων, για την ανέγερση κύριων και βοηθητικών εργοταξιακών εγκαταστάσεων π.χ. γραφείων, εργαστηρίων και λοιπών εγκαταστάσεων του Αναδόχου ή άλλων, εφόσον προβλέπεται στα έγγραφα της σύμβασης.
 - (2) Ανέγερσης κύριων και βοηθητικών εργοταξιακών εγκαταστάσεων του Αναδόχου ή άλλων, εφόσον προβλέπεται στα έγγραφα της σύμβασης.
 - (3) Περιφράξης ή/και διατάξεων επιτήρησης εργοταξιακών εγκαταστάσεων και χώρων εκτέλεσης εργασιών εφόσον προβλέπεται στα έγγραφα της σύμβασης.
 - (4) Εξοπλισμού κύριων και βοηθητικών εργοταξιακών εγκαταστάσεων για τη διασφάλιση λειτουργικής ετοιμότητας, εξασφάλισης ύδρευσης, ηλεκτρικού ρεύματος, τηλεφωνικής σύνδεσης και αποχέτευσης, καθώς και λοιπών απαιτούμενων ευκολιών, σύμφωνα με τους όρους δημοπράτησης.
 - (5) Απομάκρυνσης κύριων και βοηθητικών εργοταξιακών εγκαταστάσεων μετά την περαίωση του έργου, καθώς και οι δαπάνες αποκατάστασης των χώρων κατά τρόπο αποδεκτό και σύμφωνα με τους εγκεκριμένους Περιβαλλοντικούς Όρους.
 - (6) Κινητοποίησης (εισκόμισης στο εργοτάξιο) του απαιτούμενου εξοπλισμού γενικής χρήσης (π.χ. γερανοί, οχήματα μεταφοράς προσωπικού), όπως προβλέπεται στο χρονοδιάγραμμα του έργου και αποκινητοποίησης με το πέρας του προβλεπόμενου χρόνου απασχόλησης.
 - (7) Οι δαπάνες επισκόπησης των μελετών του έργου και τυχόν συμπληρώσεις τροποποιήσεις, εφόσον δεν περιλαμβάνονται στο άμεσο κόστος.
 - (8) Οι δαπάνες συμπλήρωσης των ΣΑΥ/ΦΑΥ (Σχέδιο Ασφάλειας και Υγείας/Φάκελος Ασφάλειας και Υγείας), σύμφωνα με τις κείμενες διατάξεις.
 - (9) Για φόρους.
 - (10) Για εγγυητικές.
 - (11) Ασφάλισης του έργου.
 - (12) Προσυμβατικού σταδίου.
 - (13) Διάθεσης μέσων ατομικής προστασίας.
 - (14) Για επισφαλή έξοδα πάσης φύσεως (π.χ. εξεύρεσης χώρων γραφείων και λοιπών εγκαταστάσεων, χρηματοοικονομικών εξόδων, απαιτήσεως για μελέτες που μπορεί να προκύψουν κατά την πορεία των εργασιών, εκτεταμένες διαφωνίες και απαίτηση ισχυρής νομικής υποστήριξης, απαιτήσεις για μέτρα προστασίας από μη ληφθείσες υπόψη ακραίες επιτόπου συνθήκες, κλοπές μη καλυπτόμενες από ασφάλιση).
- (β) Χρονικώς συντηρητέα έξοδα, δηλαδή εξαρτώμενα από τη χρονική διάρκεια της σύμβασης, τα οποία περιλαμβάνουν τις δαπάνες:
- (1) Χρήσεως - λειτουργίας των εργοταξιακών εγκαταστάσεων και ευκολιών (περιλαμβάνει τη χρήση των εγκαταστάσεων και χώρων καθαρών σύμφωνα με τις προβλέψεις των εγκεκριμένων Περιβαλλοντικών Όρων)
 - (2) Προσωπικού γενικής επιστασίας και διοίκησης του Αναδόχου και υπό την προϋπόθεση μόνιμης και αποκλειστικής απασχόλησης στο έργο (σε περίπτωση μη μόνιμης και αποκλειστικής απασχόλησης θα λαμβάνεται υπόψη ο χρόνος απασχόλησης και η διαθεσιμότητα στο έργο). Ανηγμένες περιλαμβάνονται και οι δαπάνες για προβλεπόμενες νόμιμες αποζημιώσεις. Το επιστημονικό προσωπικό και οι επιστάτες, με εξειδικευμένο αντικείμενο (π.χ. χωματοργικά, τεχνικά, ασφαλτικά) δεν περιλαμβάνονται.
-

- (3) Νομικής υποστήριξης
- (4) Εξωτερικών τεχνικών συμβούλων με ad hoc μετάκληση
- (5) Για την εκτέλεση των καθηκόντων της παραπάνω κατηγορίας προσωπικού π.χ. χρήση αυτοκινήτων
- (6) Λειτουργίας μηχανημάτων γενικής χρήσης π.χ. γερανοί, οχήματα μεταφοράς προσωπικού
- (7) Μετρήσεων γενικών δεικτών και παραμέτρων που προβλέπονται στους εγκεκριμένους περιβαλλοντικούς όρους και λήψη μέτρων για συμμόρφωση προς αυτούς
- (8) Συντήρησης του έργου για τον προβλεπόμενο χρόνο
- (9) Τόκοι κεφαλαίων κίνησης και γενικότερα χρηματοοικονομικό κόστος
- (10) Το αναλογούν, σε σχέση με τη συμμετοχή του στον κύκλο εργασιών της επιχείρησης, κόστος έδρας επιχείρησης ή/και λειτουργίας κοινοπραξίας

Ο Φόρος Προσπιθέμενης Αξίας (Φ.Π.Α) επί των λογαριασμών του Αναδόχου βαρύνει τον Κύριο του Έργου.

Εάν προκύψει ανάγκη εκτέλεσης εργασιών που παρουσιάζουν διαφορετικά χαρακτηριστικά έναντι παρεμφερών προς αυτές εργασιών που περιλαμβάνονται στο παρόν Τιμολόγιο, αποδεκτά όμως σύμφωνα με τους όρους δημοπράτησης, ή εργασιών που επιμετρώνται διαφορετικά, οι εργασίες αυτές είναι δυνατόν να αναχθούν σε άρθρα του παρόντος Τιμολογίου με αναγωγή των μεγεθών τους σύμφωνα με το ακόλουθο παράδειγμα:

- (1) Διάτρητοι σωλήνες στραγγιστηρίων, αγωγοί αποχέτευσης ομβρίων και ακαθάρτων από σκυρόδεμα, PVC κ.λπ.

Για ονομαστική διάμετρο D_N χρησιμοποιούμενου σωλήνα διαφορετική από τις αναφερόμενες στα υποάρθρα των αντιστοίχων άρθρων του παρόντος Τιμολογίου και για αντίστοιχο υλικό κατασκευής, κατηγορία αντοχής και μέθοδο προστασίας, θα γίνεται αναγωγή του μήκους του χρησιμοποιούμενου σωλήνα σε μήκος σωλήνα της αμέσως μικρότερης στο παρόν Τιμολόγιο ονομαστικής διαμέτρου, με βάση το λόγο:

$$D_N / D_M$$

όπου D_N : Ονομαστική διάμετρος του χρησιμοποιούμενου σωλήνα

D_M : Η αμέσως μικρότερη διάμετρος σωλήνα που περιλαμβάνεται στο παρόν Τιμολόγιο.

Αν δεν υπάρχει μικρότερη διάμετρος ως D_M θα χρησιμοποιείται η αμέσως μεγαλύτερη υπάρχουσα διάμετρος.

- (2) Μόρφωση αρμών με προκατασκευασμένες πλάκες τύπου FLEXCELL ή αναλόγου

Για πάχος D_N χρησιμοποιούμενης πλάκας μεγαλύτερο από το πάχος της συμβατικής πλάκας του παρόντος τιμολογίου (12 mm), θα γίνεται αναγωγή της επιφάνειας της χρησιμοποιούμενης πλάκας σε επιφάνεια συμβατικής πλάκας πάχους 12 mm, με βάση το λόγο:

$$D_N / 12$$

όπου D_N : Το πάχος της χρησιμοποιούμενης πλάκας σε mm.

- (3) Στεγάνωση αρμών με ταινίες τύπου HYDROFOIL PVC

Για πλάτος B_N χρησιμοποιούμενης ταινίας μεγαλύτερο από το πλάτος της συμβατικής ταινίας του παρόντος Τιμολογίου (240 mm), θα γίνεται αναγωγή του μήκους της

χρησιμοποιούμενης ταινίας σε μήκος συμβατική ταινίας πλάτους 240 mm, με βάση το λόγο:

$$B_N / 240$$

όπου B_N : Το πλάτος της χρησιμοποιούμενης ταινίας σε mm

Παρεμφερής πρακτική μπορεί να έχει εφαρμογή και σε άλλες περιπτώσεις άρθρων του παρόντος Τιμολογίου.

Όπου στα επιμέρους άρθρα υπάρχει αναφορά σε ΕΤΕΠ των οποίων έχει αρθεί με απόφαση η υποχρεωτική εφαρμογή, η σχετική αναφορά μπορεί να αντιστοιχίζεται με αναφορά σε ΠΕΤΕΠ ή άλλο πρότυπο που θα περιλαμβάνεται σε σχετικό πίνακα στους γενικούς όρους του παρόντος.

ΠΕΡΙΓΡΑΦΙΚΟ ΤΙΜΟΛΟΓΙΟ ΕΡΓΑΣΙΩΝ ΥΔΡΑΥΛΙΚΩΝ ΕΡΓΩΝ

ΓΕΝΙΚΟΙ ΟΡΟΙ

Αντικείμενο του παρόντος τιμολογίου είναι ο καθορισμός τιμών μονάδος των εργασιών, που είναι απαραίτητες για την έντεχνη ολοκλήρωση του Έργου, όπως προδιαγράφεται στα λοιπά Τεύχη Δημοπράτησης που ορίζονται στη Διακήρυξη.

1. Οι τιμές μονάδας του παρόντος Τιμολογίου αναφέρονται σε μονάδες πλήρως περαιωμένων εργασιών, όπως περιγράφονται αναλυτικά παρακάτω, οι οποίες θα εκτελεστούν στην περιοχή του Έργου. Οι τιμές μονάδος περιλαμβάνουν όλες τις δαπάνες που αναφέρονται στην περιγραφή των εργασιών, καθώς και όσες απαιτούνται για την πλήρη και έντεχνη εκτέλεση των εργασιών, σύμφωνα και με τα λοιπά Τεύχη Δημοπράτησης.

Καμιά αξίωση ή αμφισβήτηση δεν μπορεί να θεμελιωθεί, ως προς το είδος και την απόδοση των μηχανημάτων, τις ειδικότητες και τον αριθμό του εργατοτεχνικού προσωπικού και την δυνατότητα χρησιμοποίησης ή μή μηχανικών μέσων, εκτός αν άλλως ορίζεται στα άρθρα του παρόντος.

Σύμφωνα με τα παραπάνω, με τις τιμές μονάδος του παρόντος Τιμολογίου προκύπτει το προϋπολογιζόμενο άμεσο κόστος του Έργου, δηλαδή το συνολικό κόστος των επί μέρους εργασιών ή λειτουργιών, οι οποίες συνθέτουν το φυσικό αντικείμενο του Έργου. Στις τιμές μονάδος αυτές, ενδεικτικά και όχι περιοριστικά, περιλαμβάνονται τα κάτωθι:

- 1.1 Κάθε είδους επιβάρυνση των ενσωματωμένων υλικών από φόρους, τέλη, δασμούς, έξοδα εκτελωνισμού, ειδικούς φόρους κ.λπ., πλην του Φ.Π.Α. Ο Ανάδοχος δεν απαλλάσσεται από τα τέλη διοδίων των κάθε είδους μεταφορικών του μέσων.
- 1.2 Οι δαπάνες προμηθείας των πάσης φύσεως, ενσωματωμένων και μη, κυρίων και βοηθητικών υλικών, μεταφοράς τους στις θέσεις εκτέλεσης των εργασιών, αποθήκευσης, φύλαξης, επεξεργασίας τους (αν απαιτείται) και προσέγγισής τους, με τις απαιτούμενες φορτοεκφορτώσεις, τις ασφαλίσσεις των μεταφορών, τις σταλίες των μεταφορικών μέσων και τις απαιτούμενες πλάγιες μεταφορές, εκτός των ειδικών περιπτώσεων, που η μεταφορά πληρώνεται ιδιαίτερος με αντίστοιχα άρθρα του Τιμολογίου.

Ομοίως οι δαπάνες για την φορτοεκφόρτωση και μεταφορά (με την σταλία μεταφορικών μέσων) των πλεοναζόντων ή/και ακατάλληλων προϊόντων εκσκαφών και λοιπών υλικών, σε κατάλληλους χώρους απόρριψης, λαμβανομένων υπόψη των ισχυόντων Περιβαλλοντικών Όρων, σύμφωνα με την Ε.Σ.Υ. και τους λοιπούς όρους δημοπράτησης.

Το κόστος υποδοχής σε αποδεκτούς χώρους, των αποβλήτων από εκκαφές, κατασκευές και κατεδαφίσεις (ΑΕΚΚ), όπως αυτά καθορίζονται στην ΚΥΑ 36259/1757/Ε103/2010 (ΦΕΚ 1312Β/2010) και εξειδικεύονται με την Εγκύκλιο αρ. πρωτ. οικ 4834/25-1-2013 του Υπουργείου Περιβάλλοντος Ενέργειας και Κλιματικής Αλλαγής, δεν περιλαμβάνεται στις αντίστοιχες τιμές του τιμολογίου.

Ως «κόστος υποδοχής σε αποδεκτούς χώρους» νοείται το κόστος χρήσης του συγκεκριμένου χώρου από την παράδοση των υλικών αυτών και την επέκτεινα διαχείρισή τους.

- 1.3 Οι δαπάνες μισθών, ημερομισθίων, υπερωριών, υπερεργασιών, ασφαλιστικών εισφορών (στο Ι.Κ.Α., σε ασφαλιστικές εταιρείες, ή σε άλλους ημεδαπούς ή/και αλλοδαπούς ασφαλιστικούς οργανισμούς κλπ.), δώρων εορτών, επιδομάτων που καθορίζονται από τις ισχύουσες εκάστοτε Συλλογικές Συμβάσεις Εργασίας (αδείας, οικογενειακού, θέσεως, ανθυγιεινής εργασίας, εξαιρεσίμων αργιών κ.λπ.), νυκτερινής απασχόλησης (πλην των έργων που η εκτέλεσή τους προβλέπεται κατά τις νυκτερινές ώρες και τιμολογούνται ιδιαίτερω) κ.λπ., του πάσης φύσεως προσωπικού (εργατοτεχνικού όλων των ειδικοτήτων οδηγών και χειριστών οχημάτων και μηχανημάτων, τεχνιτών συνεργείων, επιστημονικού προσωπικού και των επισιτιστών με εξειδικευμένο αντικείμενο, ημεδαπού ή αλλοδαπού που απασχολείται για την κατασκευή του έργου, επί τόπου ή οπουδήποτε αλλού.
- 1.4 Οι κάθε είδους δαπάνες για την εγκατάσταση, εξοπλισμό και λειτουργία εργοταξιακού εργαστηρίου, εάν προβλέπεται, την λήψη και μεταφορά των δοκιμών και την εκτέλεση ελέγχων και δοκιμών, είτε στο εργοταξιακό εργαστήριο ή σε κρατικό ή σε ιδιωτικό της εγκρίσεως της Υπηρεσίας, σύμφωνα με τους όρους δημοπράτησης.
- 1.5 Οι δαπάνες εγκατάστασης και λειτουργίας μονάδων παραγωγής προκατασκευασμένων στοιχείων, εφ' όσον προβλέπονται από τους όρους δημοπράτησης, συγκροτημάτων παραγωγής θραυστών υλικών (σπαστηροτριβείο), σκυροδέματος, ασφαλτομιγμάτων κ.λπ., στον εργοταξιακό χώρο ή εκτός αυτού.
Στις δαπάνες αυτές περιλαμβάνονται: η εξασφάλιση του απαιτούμενου χώρου, η κατασκευή των υποδομών, κπριακών και λοιπών έργων των μονάδων, η εγκατάσταση του απαιτούμενου κατά περίπτωση εξοπλισμού, οι λειτουργικές δαπάνες πάσης φύσεως, οι φορτοεκφορτώσεις και μεταφορές των πρώτων υλών στην μονάδα και των παραγομένων προϊόντων μέχρι τις θέσεις ενσωμάτωσής τους στο Έργο, καθώς και η αποσυναρμολόγηση των εγκαταστάσεων μετά το πέρας των εργασιών, η καθαίρεση των υποδομών τους (βάσεις, τοιχία κλπ κατασκευές από σκυρόδεμα ή οποιοδήποτε άλλο υλικό) και αποκατάστασης του χώρου σε βαθμό αποδεκτό από την Υπηρεσία και σύμφωνα με τους ισχύοντες Περιβαλλοντικούς όρους.
Οι ως άνω όροι για την αποξήλωση των μονάδων και αποκατάσταση των χώρων έχουν εφαρμογή στις ακόλουθες περιπτώσεις:
 - (α) Όταν η εγκατάσταση των μονάδων έχει γίνει σε χώρο που έχει παραχωρηθεί από το Δημόσιο
 - (β) Όταν οι μονάδες έχουν ανεγερθεί μεν σε χώρους που έχει εξασφαλίσει ο Ανάδοχος, αλλά έχει δοθεί προσωρινή άδεια εγκατάστασης-λειτουργίας για τις ανάγκες του συγκεκριμένου έργου.
- 1.6 Τα πάσης φύσεως ασφάλιστρα για το προσωπικό του Έργου, τις μεταφορές, τα μεταφορικά μέσα, τα μηχανήματα έργων και τις εγκαταστάσεις,
- 1.7 Οι επιβαρύνσεις από την εκτέλεση των εργασιών υπό ταυτόχρονη διεξαγωγή της κυκλοφορίας και την λήψη των απαιτούμενων προστατευτικών μέτρων, οι δαπάνες των μέτρων προστασίας των όμορων κατασκευών των χώρων εκτέλεσης των εργασιών, της πρόληψης ατυχημάτων εργαζομένων ή τρίτων, της αποφυγής βλαβών σε κινητά ή ακίνητα πράγματα τρίτων, της αποφυγής ρύπανσης ρεμάτων, ποταμών, ακτών κ.λπ., καθώς και οι δαπάνες των μέτρων προστασίας των έργων σε κάθε φάση

της κατασκευής τους ανεξαρτήτως της εποχής του έτους (εκσκαφές, θεμελιώσεις, ικριώματα, σκυροδετήσεις κ.λπ.) και μέχρι την οριστική παραλαβή τους.

1.8 Οι δαπάνες διεξαγωγής των ελέγχων ποιότητας και οι δαπάνες κατασκευής των πάσης φύσεως "δοκιμαστικών τμημάτων" που προβλέπονται στην Τ.Σ.Υ. και τους λοιπούς όρους δημοπράτησης (μετρήσεις, εργαστηριακοί έλεγχοι και δοκιμές, αξία υλικών, χρήση μηχανημάτων, εργασία κ.λπ.)

1.9 Οι δαπάνες διάθεσης, προσκόμισης και λειτουργίας του κυρίου και βοηθητικού μηχανικού εξοπλισμού και μέσων (π.χ. ικριωμάτων, εργαλείων) που απαιτούνται για συγκεκριμένες εργασίες/λειτουργίες του έργου, στο πλαίσιο του εγκεκριμένου χρονοδιαγράμματος, στις οποίες περιλαμβάνονται τα μισθώματα, η μεταφορά επί τόπου, η συναρμολόγηση (όταν απαιτείται), η αποθήκευση, η φύλαξη, η ασφάλιση, οι αποδοχές οδηγών, χειριστών, βοηθών και τεχνιτών, τα καύσιμα, τα λιπαντικά και λοιπά αναλώσιμα, τα ανταλλακτικά, οι επισκευές, οι μετακινήσεις στον χώρο του έργου, οι ημεραργίες για οποιαδήποτε αιτία, οι πάσης φύσεως σταλίες και καθυστερήσεις (που δεν οφείλονται σε υπαιτιότητα του Κυρίου του Έργου), η αποσυναρμολόγησή τους (εάν απαιτείται) και η απομάκρυνσή τους από το Έργο.

Περιλαμβάνονται επίσης οι πάσης φύσεως δαπάνες του εφεδρικού εξοπλισμού που διατηρείται σε ετοιμότητα για την αντιμετώπιση βλαβών ή για οποιαδήποτε άλλη αιτία.

1.10 Οι δαπάνες προμηθείας ή παραγωγής, φορτοεκφόρτωσης και μεταφοράς στη θέση ενσωμάτωσης και τυχόν προσωρινών αποθέσεων και επαναφορτώσεων αδρανών υλικών προέλευσης λατομείων, ορυχείων κλπ. πλην των περιπτώσεων που στα οικεία άρθρα του παρόντος Τιμολογίου αναφέρεται ρητά ότι η μεταφορά πληρώνεται ιδιαίτερα (άρθρα που επισημαίνονται με αστερίσκο [*]).

Περιλαμβάνονται οι δαπάνες πλύσεως, ανάμιξης ή εμπλουτισμού των υλικών, ώστε να ανταποκρίνονται στις προβλεπόμενες από την Μελέτη του Έργου προδιαγραφές, λαμβανομένων υπόψη των σχετικών περιβαλλοντικών όρων

1.11 Οι επιβαρύνσεις από καθυστερήσεις, μειωμένη απόδοση και μετακινήσεις μηχανημάτων και προσωπικού που οφείλονται:

(α) σε εμπόδια στο χώρο εκτέλεσης των εργασιών (αρχαιολογικά ευρήματα, δίκτυα Ο.Κ.Ω. κ.λπ.),

(β) στην μη ολοκλήρωση των διαδικασιών απαλλοτρίωσης τμημάτων του χώρου εκτέλεσης των εργασιών (υπό την προϋπόθεση ότι παρέχεται η δυνατότητα τμηματικής εκτέλεσης των εργασιών),

(γ) στις τυχόν ιδιαίτερες απαιτήσεις αντιμετώπισης των εμποδίων από τους αρμόδιους για αυτά φορείς (ΥΠ.ΠΟ, Δ.Ε.Η, ΔΕΥΑΧ κ.λπ.),

(δ) στην ενδεχόμενη εκτέλεση των εργασιών κατά φάσεις λόγω των ως άνω εμποδίων,

(ε) στην διενέργεια των απαιτούμενων μετρήσεων, ελέγχων και ερευνών (τοπογραφικών, εργαστηριακών, γεωτεχνικών κ.α.), καθώς και στις λοιπές υποχρεώσεις του Αναδόχου που προβλέπονται στα τεύχη δημοπράτησης, είτε τα ως άνω αποζημιώνονται ιδιαίτερα είτε είναι ανηγμένα στο ποσοστό Γ.Ε.& Ο.Ε. ή σε άλλα άρθρα του παρόντος Τιμολογίου

(στ) στην λήψη μέτρων για την εξασφάλιση της κυκλοφορίας πεζών και οχημάτων,

(ζ) σε προσωρινές ή μόνιμες κυκλοφοριακές ρυθμίσεις στην ευρύτερη περιοχή του έργου για οποιαδήποτε αιτία (π.χ. εορτές, εργασίες συντήρησης οδικού δικτύου και υποδομών, βλάβες σε άλλα έργα, εκτέλεση άλλων έργων κλπ.).

1.12 Οι δαπάνες λήψης μέτρων για την ομαλή και ασφαλή διακίνηση πεζών και οχημάτων στις θέσεις εκτέλεσης των εργασιών, όπως ενδεικτικά:

- (1) Οι δαπάνες προσωρινών γεφυρώσεων ορυγμάτων πλάτους έως 3,0 m, για την αποκατάσταση της κυκλοφορίας πεζών και οχημάτων, όταν τούτο κρίνεται απαραίτητο από την Υπηρεσία ή τις αρμόδιες Αρχές
 - (2) Οι δαπάνες λήψης προστατευτικών μέτρων για την απρόσκοπτη και ασφαλή κυκλοφορία πεζών και οχημάτων στην περίμετρο των χώρων εκτέλεσης των εργασιών, όπου απαιτείται, ήτοι για την περίφραξη των ορυγμάτων και γενικά των χώρων εκτέλεσης εργασιών, την ενημέρωση του κοινού, την σήμανση και φωτεινή σηματοδότηση του εργοταξιακού χώρου (πλην εκείνης που προκύπτει από μελέτη σήμανσης και τιμολογείται ιδιαίτερω), την προσωρινή διευθέτηση και αποκατάσταση της κυκλοφορίας κλπ. καθώς και οι δαπάνες για την απομάκρυνση των παραπάνω προσωρινών κατασκευών και σήμανσης μετά την περαίωση των εργασιών και την πλήρη αποκατάσταση της αρχικής σήμανσης.
- 1.13 Οι δαπάνες των τοπογραφικών εργασιών (αποτυπώσεων, πασσαλώσεων, αναπασσαλώσεων, πύκνωσης τριγωνομετρικού και πολυγωνομετρικού δικτύου, εγκατάστασης χωροσταθμικών αφετηριών κ.λπ.) που απαιτούνται για την χάραξη των επιμέρους στοιχείων του έργου, οι δαπάνες σύνταξης μελετών εφαρμογής (όταν απαιτείται για την προσαρμογή των στοιχείων της οριστικής μελέτης στο ακριβές ανάγλυφο του εδάφους ή υφιστάμενες κατασκευές), κατασκευαστικών σχεδίων και σχεδίων λεπτομερειών, οι δαπάνες ανίχνευσης και εντοπισμού εμποδίων στον χώρο εκτέλεσης του έργου και εκπόνησης μελετών αντιμετώπισης αυτών (λ.χ. υπάρχοντα θεμέλια, υψηλός ορίζοντας υπογείων υδάτων, δίκτυα Οργανισμών Κοινής Ωφελείας [ΟΚΩ]),
 - 1.14 Οι δαπάνες αποτύπωσης τεχνικών έργων και λοιπών εγκαταστάσεων που απαντώνται στο χώρο του έργου, οι δαπάνες επαλήθευσης των στοιχείων εδάφους με τοπογραφικές μεθόδους καθώς και οι δαπάνες λήψης επιμετρητικών στοιχείων κατ' αντιστοιχία με εκπρόσωπο της Υπηρεσίας και σύνταξης των πάσης φύσεως επιμετρητικών σχεδίων, πινάκων και υπολογισμών που θα υποβληθούν στην Υπηρεσία προς έλεγχο.
 - 1.15 Η δαπάνη σύνταξης των αναπτυγμάτων και πινάκων οπλισμού σκυροδεμάτων (όταν αυτοί δεν περιλαμβάνονται στη μελέτη).
 - 1.16 Οι δαπάνες ενημέρωσης των οριζοντιογραφικών της μελέτης με τα στοιχεία των εντοπιζομένων με ερευνητικές τομές ή κατά την εκτέλεση των εργασιών δικτύων Ο.Κ.Ω.
 - 1.17 Οι δαπάνες των αντλήσεων (πλην των αντλήσεων κατά την κατασκευή τεχνικών εντός κοίτης ποταμών ή στην περίπτωση που δεν υπάρχει δυνατότητα παροχέτευσης προς φυσικό ή τεχνητό αποδέκτη υδάτων) καθώς και των προσωρινών διευθετήσεων για την αντιμετώπιση των επιφανειακών, υπογείων και πηγαίων νερών ώστε να προστατεύονται τόσο τα κατασκευαζόμενα όσο και τα υπάρχοντα έργα και το περιβάλλον γενικότερα, εκτός αν προβλέπεται διαφορετικά στα τεύχη δημοπράτησης.
 - 1.18 Οι δαπάνες που απορρέουν από δικαιώματα κατοχυρωμένων μεθόδων και ευρεσιτεχνιών που εφαρμόζονται κατά οποιονδήποτε τρόπο για την έντεχνη εκτέλεση των εργασιών.
 - 1.19 Οι δαπάνες διαμόρφωσης προσβάσεων, προσπελάσεων και δαπέδων εργασίας στα διάφορα τμήματα του έργου, και γενικά κάθε βοηθητικής κατασκευής που θα απαιτηθεί σε οποιοδήποτε στάδιο των εργασιών, όταν δεν προβλέπεται ιδιαίτερη επιμέτρηση αυτών στα συμβατικά τεύχη, καθώς και οι δαπάνες αποξήλωσης των προσωρινών κατασκευών και περιβαλλοντικής αποκατάστασης των χώρων (προσβάσεων, προσπελάσεων, δαπέδων εργασίας κ.λπ.) εκτός εάν υπάρχει έγγραφη αποδοχή της Υπηρεσίας για την διατήρησή τους.
 - 1.20 Οι δαπάνες για την προστασία και την εξασφάλιση της λειτουργίας των δικτύων Ο.Κ.Ω. που διασχίζουν εγκάρσια τα ορύγματα ή επηρεάζονται τοπικά από τις εκτελούμενες

εργασίες, Την αποκλειστική ευθύνη για την πρόκληση ζημιών και φθορών στα δίκτυα αυτά θα φέρει, τόσο αστικά όσο και ποινικά και μέχρι περαίωσης των εργασιών, ο Ανάδοχος του Έργου.

- 1.21 Οι δαπάνες πρόληψης και αποκατάστασης κάθε είδους ζημιάς καθώς και οι αποζημιώσεις για κάθε είδους βλάβη ή μη συνήθη φθορά επί υφισταμένων κατασκευών κατά την εκτέλεση των εργασιών ή την διακίνηση βαρέως εξοπλισμού του Αναδόχου (π.χ. μεταφορικών μέσων μεγάλης χωρητικότητας, ερπυστριοφόρων μηχανημάτων κ.λπ.) που οφείλονται σε μη τήρηση των συμβατικών όρων, των υποδείξεων της Υπηρεσίας, των ισχυουσών διατάξεων και γενικότερα σε υπαιτιότητα του Αναδόχου.
- 1.22 Εφ' όσον δεν προβλέπεται ιδιαίτερη πληρωμή στα συμβατικά τεύχη: Οι πάσης φύσεως δαπάνες για τις εργοταξιακές οδούς που προκύπτουν από τη μεθοδολογία κατασκευής του Αναδόχου και απαιτούνται για την ασφαλή διακίνηση εξοπλισμού και υλικών κατασκευής του Έργου (μίσθωση ή εξασφάλιση δικαιωμάτων διέλευσης από ιδιωτική έκταση, κατασκευή των οδών ή βελτίωση υπαρχουσών, σήμανση, συντήρηση), καθώς και οι δαπάνες εξασφάλισης των αναγκαίων χώρων απόθεσης των πλεοναζόντων ή ακαταλλήλων προϊόντων εκσκαφών (καταβολή τιμήματος προς ιδιοκτήτες, αν απαιτείται, εξασφάλιση σχετικών αδειών, κατασκευή οδών προσπέλασης ή επέκταση ή βελτίωση υπαρχουσών) και η τελική διαμόρφωση των χώρων μετά την περαίωση των εργασιών, σύμφωνα με τους εγκεκριμένους περιβαλλοντικούς όρους.
- 1.23 Οι δαπάνες των προεργασιών στις παλιές ή νέες επιφάνειες οδοστρωμάτων για την εφαρμογή ασφαλικών επιστρώσεων επ' αυτών, όπως π.χ. σκούπισμα, καθαρισμός, δημιουργία οπών αγκύρωσης (πικούνισμα), καθώς και οι δαπάνες μεταφοράς και απόθεσης των προϊόντων που παράγονται ως αποτέλεσμα των παραπάνω εργασιών.
- 1.24 Οι δαπάνες διάνοιξης τομών ή οπών στα τοιχώματα υφισταμένων αγωγών, φρεατίων, τεχνικών έργων κ.λπ., με οποιαδήποτε μέσα, για τη σύνδεση νέων συμβαλλόντων αγωγών, εκτός αν προβλέπεται ιδιαίτερη πληρωμή προς τούτο στα τεύχη δημοπράτησης.
- 1.25 Οι δαπάνες των ειδικών μελετών, που προβλέπεται στα τεύχη δημοπράτησης να εκπονηθούν από τον Ανάδοχο χωρίς ιδιαίτερη αμοιβή, όπως μελέτες σύνθεσης σκυροδεμάτων και ασφαλομιγμάτων, μελέτες ικριωμάτων κ.λπ.
- 1.26 Οι δαπάνες έκδοσης των απαιτούμενων αδειών εκτέλεσης εργασιών από τις αρμόδιες Αρχές, την Πολεοδομία και τους Οργανισμούς Κοινής Ωφελείας, εκτός αν προβλέπεται ιδιαίτερη πληρωμή προς τούτο στα τεύχη δημοπράτησης.
- 1.27 Οι δαπάνες λήψης μέτρων για την εξασφάλιση της συνεχούς και απρόσκοπτης λειτουργίας των υπαρχόντων στην περιοχή του Έργου δικτύων (δίκτυα ύδρευσης, άρδευσης, αποχέτευσης και αποστράγγισης, τάφροι, διώρυγες, υδατορέματα κ.λπ.), τα οποία επηρεάζονται από την εκτέλεση των εργασιών, και ιδιαίτερα όταν:
 - (1) τα δίκτυα είναι σχετικά ανεπαρκή και ευαίσθητα σε δυσμενή μεταχείριση,
 - (2) θα επιβαρυνθεί υπέρμετρα η λειτουργικότητα των δικτύων αν ο Ανάδοχος δεν λάβει μέτρα για να αποτρέψει την είσοδο φερτών υλών από τις χωματοουργικές, κυρίως, ή άλλες εργασίες.

Οι τιμές μονάδας του παρόντος Τιμολογίου προσαυξάνονται κατά το ποσοστό Γενικών Εξόδων (Γ.Ε.) και Οφέλους του Αναδόχου (Ο.Ε.), στο οποίο περιλαμβάνονται οι πάσης φύσεως δαπάνες οι οποίες δεν μπορούν να κατανεμηθούν σε συγκεκριμένες εργασίες αλλά αφορούν συνολικά το κόστος του έργου όπως, κρατήσεις ή υποχρεώσεις αυτού, όπως δαπάνες διοίκησης και επίβλεψης του Έργου, σήμανσης εργοταξίων, φόροι, δασμοί, ασφάλιστρα, τόκοι κεφαλαίων κίνησης, προμήθειες εγγυητικών επιστολών, έξοδα λειτουργίας γραφείων κ.λπ., τα επισφαλή έξοδα πάσης φύσεως καθώς και το προσδοκώμενο κέρδος από την εκτέλεση των εργασιών.

Το ως άνω ποσοστό Γ.Ε. & Ο.Ε., ανέρχεται σε δέκα οκτώ τοις εκατό (18%) του προϋπολογισμού των εργασιών, όπως αυτός προκύπτει βάσει των τιμών του Τιμολογίου Προσφοράς του αναδόχου, σύμφωνα με τις κείμενες διατάξεις, και διακρίνεται σε:

- (α) Σταθερά έξοδα, δηλαδή άπαξ αναλαμβανόμενα κατά τη διάρκεια της σύμβασης, τα οποία περιλαμβάνουν τις δαπάνες:
- (1) Εξασφάλισης και διαρρύθμισης εργοταξιακών χώρων, για την ανέγερση κύριων και βοηθητικών εργοταξιακών εγκαταστάσεων π.χ. γραφείων, εργαστηρίων και λοιπών εγκαταστάσεων του Αναδόχου ή άλλων, εφόσον προβλέπεται στα έγγραφα της σύμβασης.
 - (2) Ανέγερσης κύριων και βοηθητικών εργοταξιακών εγκαταστάσεων του Αναδόχου ή άλλων, εφόσον προβλέπεται στα έγγραφα της σύμβασης.
 - (3) Περιφραξης ή/και διατάξεων επιτήρησης εργοταξιακών εγκαταστάσεων και χώρων εκτέλεσης εργασιών εφόσον προβλέπεται στα έγγραφα της σύμβασης.
 - (4) Εξοπλισμού κύριων και βοηθητικών εργοταξιακών εγκαταστάσεων για τη διασφάλιση λειτουργικής ετοιμότητας, εξασφάλισης ύδρευσης, ηλεκτρικού ρεύματος, τηλεφωνικής σύνδεσης και αποχέτευσης, καθώς και λοιπών απαιτούμενων ευκολιών, σύμφωνα με τους όρους δημοπράτησης.
 - (5) Απομάκρυνσης κύριων και βοηθητικών εργοταξιακών εγκαταστάσεων μετά την περαίωση του έργου, καθώς και οι δαπάνες αποκατάστασης των χώρων κατά τρόπο αποδεκτό και σύμφωνα με τους εγκεκριμένους Περιβαλλοντικούς Όρους.
 - (6) Κινητοποίησης (εισκόμισης στο εργοτάξιο) του απαιτούμενου εξοπλισμού γενικής χρήσης (π.χ. γερανοί, οχήματα μεταφοράς προσωπικού), όπως προβλέπεται στο χρονοδιάγραμμα του έργου και αποκινητοποίησης με το πέρας του προβλεπόμενου χρόνου απασχόλησης.
 - (7) Οι δαπάνες επισκόπησης των μελετών του έργου και τυχόν συμπληρώσεις τροποποιήσεις, εφόσον δεν περιλαμβάνονται στο άμεσο κόστος.
 - (8) Οι δαπάνες συμπλήρωσης των ΣΑΥ/ΦΑΥ (Σχέδιο Ασφάλειας και Υγείας/Φάκελος Ασφάλειας και Υγείας), σύμφωνα με τις κείμενες διατάξεις.
 - (9) Για φόρους.
 - (10) Για εγγυητικές.
 - (11) Ασφάλισης του έργου.
 - (12) Προσυμβατικού σταδίου.
 - (13) Διάθεσης μέσων ατομικής προστασίας.
 - (14) Για επισφαλή έξοδα πάσης φύσεως (π.χ. εξεύρεσης χώρων γραφείων και λοιπών εγκαταστάσεων, χρηματοοικονομικών εξόδων, απαιτήσεως για μελέτες που μπορεί να προκύψουν κατά την πορεία των εργασιών, εκτεταμένες διαφωνίες και απαίτηση ισχυρής νομικής υποστήριξης, απαιτήσεις για μέτρα προστασίας από μη ληφθείσες υπόψη ακραίες επιτόπου συνθήκες, κλοπές μη καλυπτόμενες από ασφάλιση).
- (β) Χρονικώς συντηρητέα έξοδα, δηλαδή εξαρτώμενα από τη χρονική διάρκεια της σύμβασης, τα οποία περιλαμβάνουν τις δαπάνες:
- (1) Χρήσεως - λειτουργίας των εργοταξιακών εγκαταστάσεων και ευκολιών (περιλαμβάνει τη χρήση των εγκαταστάσεων και χώρων καθαρών σύμφωνα με τις προβλέψεις των εγκεκριμένων Περιβαλλοντικών Όρων)
 - (2) Προσωπικού γενικής επιστάσεως και διοίκησης του Αναδόχου και υπό την προϋπόθεση μόνιμης και αποκλειστικής απασχόλησης στο έργο (σε περίπτωση μη μόνιμης και αποκλειστικής απασχόλησης θα λαμβάνεται υπόψη ο χρόνος

απασχόλησης και η διαθεσιμότητα στο έργο). Ανηγγόμενες περιλαμβάνονται και οι δαπάνες για προβλεπόμενες νόμιμες αποζημιώσεις. Το επιστημονικό προσωπικό και οι επιστάτες, με εξειδικευμένο αντικείμενο (π.χ. χωματοουργικά, τεχνικά, ασφαλτικά) δεν περιλαμβάνονται.

- (3) Νομικής υποστήριξης
- (4) Εξωτερικών τεχνικών συμβούλων με ad hoc μετάκληση
- (5) Για την εκτέλεση των καθηκόντων της παραπάνω κατηγορίας προσωπικού π.χ. χρήση αυτοκινήτων
- (6) Λειτουργίας μηχανημάτων γενικής χρήσης π.χ. γερανοί, οχήματα μεταφοράς προσωπικού
- (7) Μετρήσεων γενικών δεικτών και παραμέτρων που προβλέπονται στους εγκεκριμένους περιβαλλοντικούς όρους και λήψη μέτρων για συμμόρφωση προς αυτούς
- (8) Συντήρησης του έργου για τον προβλεπόμενο χρόνο
- (9) Τόκοι κεφαλαίων κίνησης και γενικότερα χρηματοοικονομικό κόστος
- (10) Το αναλογούν, σε σχέση με τη συμμετοχή του στον κύκλο εργασιών της επιχείρησης, κόστος έδρας επιχείρησης ή/και λειτουργίας κοινοπραξίας

Ο Φόρος Προστιθέμενης Αξίας (Φ.Π.Α) επί των λογαριασμών του Αναδόχου βαρύνει τον Κύριο του Έργου.

Εάν προκύψει ανάγκη εκτέλεσης εργασιών που παρουσιάζουν διαφορετικά χαρακτηριστικά έναντι παρεμφερών προς αυτές εργασιών που περιλαμβάνονται στο παρόν Τιμολόγιο, αποδεκτά όμως σύμφωνα με τους όρους δημοπράτησης, ή εργασιών που επιμετρώνται διαφορετικά, οι εργασίες αυτές είναι δυνατόν να αναχθούν σε άρθρα του παρόντος Τιμολογίου με αναγωγή των μεγεθών τους σύμφωνα με το ακόλουθο παράδειγμα:

- (1) Διάτρητοι σωλήνες στραγγιστηρίων, αγωγοί αποχέτευσης ομβρίων και ακαθάρτων από σκυρόδεμα, PVC κ.λπ.

Για ονομαστική διάμετρο D_N χρησιμοποιούμενου σωλήνα διαφορετική από τις αναφερόμενες στα υποάρθρα των αντιστοιχών άρθρων του παρόντος Τιμολογίου και για αντίστοιχο υλικό κατασκευής, κατηγορία αντοχής και μέθοδο προστασίας, θα γίνεται αναγωγή του μήκους του χρησιμοποιούμενου σωλήνα σε μήκος σωλήνα της αμέσως μικρότερης στο παρόν Τιμολόγιο ονομαστικής διαμέτρου, με βάση το λόγο:

$$D_N / D_M$$

όπου D_N : Ονομαστική διάμετρος του χρησιμοποιούμενου σωλήνα

D_M : Η αμέσως μικρότερη διάμετρος σωλήνα που περιλαμβάνεται στο παρόν Τιμολόγιο.

Αν δεν υπάρχει μικρότερη διάμετρος ως D_M θα χρησιμοποιείται η αμέσως μεγαλύτερη υπάρχουσα διάμετρος.

- (2) Μόρφωση αρμών με προκατασκευασμένες πλάκες τύπου FLEXCELL ή αναλόγου

Για πάχος D_N χρησιμοποιούμενης πλάκας μεγαλύτερο από το πάχος της συμβατικής πλάκας του παρόντος τιμολογίου (12 mm), θα γίνεται αναγωγή της επιφάνειας της χρησιμοποιούμενης πλάκας σε επιφάνεια συμβατικής πλάκας πάχους 12 mm, με βάση το λόγο:

$$D_N / 12$$

όπου D_N : Το πάχος της χρησιμοποιούμενης πλάκας σε mm.

(3) Στεγάνωση αρμών με ταινίες τύπου HYDROFOIL PVC

Για πλάτος B_N χρησιμοποιούμενης ταινίας μεγαλύτερο από το πλάτος της συμβατικής ταινίας του παρόντος Τιμολογίου (240 mm), θα γίνεται αναγωγή του μήκους της χρησιμοποιούμενης ταινίας σε μήκος συμβατική ταινίας πλάτους 240 mm, με βάση το λόγο:

$$B_N / 240$$

όπου B_N : Το πλάτος της χρησιμοποιούμενης ταινίας σε mm

Παρεμφερής πρακτική μπορεί να έχει εφαρμογή και σε άλλες περιπτώσεις άρθρων του παρόντος Τιμολογίου.

Όπου στα επιμέρους άρθρα υπάρχει αναφορά σε ΕΤΕΠ των οποίων έχει αρθεί με απόφαση η υποχρεωτική εφαρμογή, η σχετική αναφορά μπορεί να αντιστοιχίζεται με αναφορά σε ΠΕΤΕΠ ή άλλο πρότυπο που θα περιλαμβάνεται σε σχετικό πίνακα στους γενικούς όρους του παρόντος.

ΠΕΡΙΓΡΑΦΙΚΟ ΤΙΜΟΛΟΓΙΟ ΟΙΚΟΔΟΜΙΚΩΝ ΕΡΓΩΝ**ΓΕΝΙΚΟΙ ΟΡΟΙ****1 ΓΕΝΙΚΟΙ ΟΡΟΙ**

Αντικείμενο του παρόντος τιμολογίου είναι ο καθορισμός τιμών μονάδος των εργασιών, που είναι απαραίτητες για την έντεχνη ολοκλήρωση του Έργου, όπως προδιαγράφεται στα λοιπά Τεύχη Δημοπράτησης που ορίζονται στη Διακήρυξη.

- 1.1 Οι τιμές μονάδας του παρόντος Τιμολογίου αναφέρονται σε μονάδες πλήρως περαιωμένων εργασιών, όπως περιγράφονται αναλυτικά παρακάτω, οι οποίες θα εκτελεστούν στην περιοχή του Έργου. Οι τιμές μονάδος περιλαμβάνουν όλες τις δαπάνες που αναφέρονται στην περιγραφή των εργασιών, καθώς και όσες απαιτούνται για την πλήρη και έντεχνη εκτέλεση των εργασιών, σύμφωνα και με τα λοιπά Τεύχη Δημοπράτησης.

Καμιά αξίωση ή αμφισβήτηση δεν μπορεί να θεμελιωθεί, ως προς το είδος και την απόδοση των μηχανημάτων, τις ειδικότητες και τον αριθμό του εργατοτεχνικού προσωπικού και την δυνατότητα χρησιμοποίησης ή μή μηχανικών μέσων, εκτός αν άλλως ορίζεται στα άρθρα του παρόντος.

Σύμφωνα με τα παραπάνω, με τις τιμές μονάδος του παρόντος Τιμολογίου προκύπτει το προϋπολογιζόμενο άμεσο κόστος του Έργου, δηλαδή το συνολικό κόστος των επί μέρους εργασιών ή λειτουργιών, οι οποίες συνθέτουν το φυσικό αντικείμενο του Έργου. Στις τιμές μονάδος αυτές, ενδεικτικά και όχι περιοριστικά, περιλαμβάνονται τα κάτωθι:

- 1.1.1 Κάθε είδους επιβάρυνση των ενσωματωμένων υλικών από φόρους, τέλη, δασμούς, έξοδα εκτελωνισμού, ειδικούς φόρους κ.λπ., πλην του Φ.Π.Α. Ο Ανάδοχος δεν απαλλάσσεται από τα τέλη διοδίων των κάθε είδους μεταφορικών του μέσων.

- 1.1.2 Οι δαπάνες προμηθείας των πάσης φύσεως, ενσωματωμένων και μη, κυρίων και βοηθητικών υλικών, μεταφοράς τους στις θέσεις εκτέλεσης των εργασιών, αποθήκευσης, φύλαξης, επεξεργασίας τους (αν απαιτείται) και προσέγγισής τους, με τις απαιτούμενες φορτοεκφορτώσεις, τις ασφαλίσσεις των μεταφορών, τις σταλίες των μεταφορικών μέσων και τις απαιτούμενες πλάγιες μεταφορές, εκτός των ειδικών περιπτώσεων, που η μεταφορά πληρώνεται ιδιαίτερα με αντίστοιχα άρθρα του Τιμολογίου.

Ομοίως οι δαπάνες για την φορτοεκφόρτωση και μεταφορά (με την σταλία μεταφορικών μέσων) των πλεοναζόντων ή/και ακατάλληλων προϊόντων εκσκαφών και λοιπών υλικών, σε κατάλληλους χώρους απόρριψης, λαμβανομένων υπόψη των ισχυόντων Περιβαλλοντικών Όρων, σύμφωνα με την Ε.Σ.Υ. και τους λοιπούς όρους δημοπράτησης.

Το κόστος υποδοχής σε αποδεκτούς χώρους, των αποβλήτων από εκσκαφές, κατασκευές και κατεδαφίσεις (ΑΕΚΚ), όπως αυτά καθορίζονται στην ΚΥΑ 36259/1757/Ε103/2010 (ΦΕΚ 1312Β/2010) και εξειδικεύονται με την Εγκύκλιο αρ.

πρωτ. οικ 4834/25-1-2013 του Υπουργείου Περιβάλλοντος Ενέργειας και Κλιματικής Αλλαγής, δεν περιλαμβάνεται στις αντίστοιχες τιμές του τιμολογίου.

Ως «κόστος υποδοχής σε αποδεκτούς χώρους» νοείται το κόστος χρήσης του συγκεκριμένου χώρου από την παράδοση των υλικών αυτών και την επέκτεινα διαχείρισή τους.

- 1.1.3 Οι δαπάνες μισθών, ημερομισθίων, υπερωριών, υπερεργασιών, ασφαλιστικών εισφορών (στο Ι.Κ.Α., σε ασφαλιστικές εταιρείες, ή σε άλλους ημεδαπούς ή/και αλλοδαπούς ασφαλιστικούς οργανισμούς κλπ.), δώρων εορτών, επιδομάτων που καθορίζονται από τις ισχύουσες εκάστοτε Συλλογικές Συμβάσεις Εργασίας (αδείας, οικογενειακού, θέσεως, ανθυγιεινής εργασίας, εξαιρεσίμων αργιών κ.λπ.), νυκτερινής απασχόλησης (πλην των έργων που η εκτέλεσή τους προβλέπεται κατά τις νυκτερινές ώρες και τιμολογούνται ιδιαίτερω) κ.λπ., του πάσης φύσεως προσωπικού (εργατοτεχνικού όλων των ειδικοτήτων οδηγών και χειριστών οχημάτων και μηχανημάτων, τεχνιτών συνεργείων, επιστημονικού προσωπικού και των επιστατών με εξειδικευμένο αντικείμενο, ημεδαπού ή αλλοδαπού που απασχολείται για την κατασκευή του έργου, επί τόπου ή οπουδήποτε αλλού.
- 1.1.4 Οι κάθε είδους δαπάνες για την εγκατάσταση, εξοπλισμό και λειτουργία εργοταξιακού εργαστηρίου, εάν προβλέπεται, την λήψη και μεταφορά των δοκιμών και την εκτέλεση ελέγχων και δοκιμών, είτε στο εργοταξιακό εργαστήριο ή σε κρατικό ή σε ιδιωτικό της εγκρίσεως της Υπηρεσίας, σύμφωνα με τους όρους δημοπράτησης.
- 1.1.5 Οι δαπάνες εγκατάστασης και λειτουργίας μονάδων παραγωγής προκατασκευασμένων στοιχείων, εφ' όσον προβλέπονται από τους όρους δημοπράτησης, συγκροτημάτων παραγωγής θραυστών υλικών (σπαστηροτριβείο), σκυροδέματος, ασφαλομιγμάτων κ.λπ., στον εργοταξιακό χώρο ή εκτός αυτού.
- Στις δαπάνες αυτές περιλαμβάνονται: η εξασφάλιση του απαιτούμενου χώρου, η κατασκευή των υποδομών, κτιριακών και λοιπών έργων των μονάδων, η εγκατάσταση του απαιτούμενου κατά περίπτωση εξοπλισμού, οι λειτουργικές δαπάνες πάσης φύσεως, οι φορτοεκφορτώσεις και μεταφορές των πρώτων υλών στην μονάδα και των παραγομένων προϊόντων μέχρι τις θέσεις ενσωμάτωσής τους στο Έργο, καθώς και η αποσυναρμολόγηση των εγκαταστάσεων μετά το πέρας των εργασιών, η καθαίρεση των υποδομών τους (βάσεις, τοιχία κλπ κατασκευές από σκυρόδεμα ή οποιοδήποτε άλλο υλικό) και αποκατάστασης του χώρου σε βαθμό αποδεκτό από την Υπηρεσία και σύμφωνα με τους ισχύοντες Περιβαλλοντικούς όρους.
- Οι ως άνω όροι για την αποξήλωση των μονάδων και αποκατάσταση των χώρων έχουν εφαρμογή στις ακόλουθες περιπτώσεις:
- (α) Όταν η εγκατάσταση των μονάδων έχει γίνει σε χώρο που έχει παραχωρηθεί από το Δημόσιο
- (β) Όταν οι μονάδες έχουν ανεγερθεί μεν σε χώρους που έχει εξασφαλίσει ο Ανάδοχος, αλλά έχει δοθεί προσωρινή άδεια εγκατάστασης-λειτουργίας για τις ανάγκες του συγκεκριμένου έργου.
- 1.1.6 Τα πάσης φύσεως ασφάλιστρα για το προσωπικό του Έργου, τις μεταφορές, τα μεταφορικά μέσα, τα μηχανήματα έργων και τις εγκαταστάσεις,
- 1.1.7 Οι επιβαρύνσεις από την εκτέλεση των εργασιών υπό ταυτόχρονη διεξαγωγή της κυκλοφορίας και την λήψη των απαιτούμενων προστατευτικών μέτρων, οι δαπάνες των μέτρων προστασίας των όμορων κατασκευών των χώρων εκτέλεσης των εργασιών, της πρόληψης ατυχημάτων εργαζομένων ή τρίτων, της αποφυγής βλαβών σε κινητά ή ακίνητα πράγματα τρίτων, της αποφυγής ρύπανσης ρεμάτων, ποταμών, ακτών κ.λπ., καθώς και οι δαπάνες των μέτρων προστασίας των έργων σε κάθε φάση της κατασκευής τους ανεξαρτήτως της εποχής του έτους (εκσκαφές, θεμελιώσεις, ικρίωματα, σκυροδετήσεις κ.λπ.) και μέχρι την οριστική παραλαβή τους.
- 1.1.8 Οι δαπάνες διεξαγωγής των ελέγχων ποιότητας και οι δαπάνες κατασκευής των πάσης φύσεως "δοκιμαστικών τμημάτων" που προβλέπονται στην Τ.Σ.Υ. και τους

λοιπούς όρους δημοπράτησης (μετρήσεις, εργαστηριακοί έλεγχοι και δοκιμές, αξία υλικών, χρήση μηχανημάτων, εργασία κ.λπ.)

- 1.1.9 Οι δαπάνες διάθεσης, προσκόμισης και λειτουργίας του κυρίου και βοηθητικού μηχανικού εξοπλισμού και μέσων (π.χ. ικριωμάτων, εργαλείων) που απαιτούνται για συγκεκριμένες εργασίες/λειτουργίες του έργου, στο πλαίσιο του εγκεκριμένου χρονοδιαγράμματος, στις οποίες περιλαμβάνονται τα μισθώματα, η μεταφορά επί τόπου, η συναρμολόγηση (όταν απαιτείται), η αποθήκευση, η φύλαξη, η ασφάλιση, οι αποδοχές οδηγών, χειριστών, βοηθών και τεχνιτών, τα καύσιμα, τα λιπαντικά και λοιπά αναλώσιμα, τα ανταλλακτικά, οι επισκευές, οι μετακινήσεις στον χώρο του έργου, οι ημεραργίες για οποιαδήποτε αιτία, οι πάσης φύσεως σταλίες και καθυστερήσεις (που δεν οφείλονται σε υπαιτιότητα του Κυρίου του Έργου), η αποσυναρμολόγησή τους (εάν απαιτείται) και η απομάκρυνσή τους από το Έργο.

Περιλαμβάνονται επίσης οι πάσης φύσεως δαπάνες του εφεδρικού εξοπλισμού που διατηρείται σε ετοιμότητα για την αντιμετώπιση βλαβών ή για οποιαδήποτε άλλη αιτία.

- 1.1.10 Οι δαπάνες προμηθείας ή παραγωγής, φορτοεκφόρτωσης και μεταφοράς στη θέση ενσωμάτωσης και τυχόν προσωρινών αποθέσεων και επαναφορτώσεων αδρανών υλικών προέλευσης λατομείων, ορυχείων κλπ. πλην των περιπτώσεων που στα οικεία άρθρα του παρόντος Τιμολογίου αναφέρεται ρητά ότι η μεταφορά πληρώνεται ιδιαίτερα (άρθρα που επισημαίνονται με αστερίσκο [*]).

Περιλαμβάνονται οι δαπάνες πλύσεως, ανάμιξης ή εμπλουτισμού των υλικών, ώστε να ανταποκρίνονται στις προβλεπόμενες από την Μελέτη του Έργου προδιαγραφές, λαμβανομένων υπόψη των σχετικών περιβαλλοντικών όρων

- 1.1.11 Οι επιβαρύνσεις από καθυστερήσεις, μειωμένη απόδοση και μετακινήσεις μηχανημάτων και προσωπικού που οφείλονται:

- (α) σε εμπόδια στο χώρο εκτέλεσης των εργασιών (αρχαιολογικά ευρήματα, δίκτυα Ο.Κ.Ω. κ.λπ.),
- (β) στην μη ολοκλήρωση των διαδικασιών απαλλοτρίωσης τμημάτων του χώρου εκτέλεσης των εργασιών (υπό την προϋπόθεση ότι παρέχεται η δυνατότητα τμηματικής εκτέλεσης των εργασιών),
- (γ) στις τυχόν ιδιαίτερες απαιτήσεις αντιμετώπισης των εμποδίων από τους αρμόδιους για αυτά φορείς (ΥΠ.ΠΟ, Δ.Ε.Η, ΔΕΥΑχ κ.λπ.),
- (δ) στην ενδεχόμενη εκτέλεση των εργασιών κατά φάσεις λόγω των ως άνω εμποδίων,
- (ε) στην διενέργεια των απαιτούμενων μετρήσεων, ελέγχων και ερευνών (τοπογραφικών, εργαστηριακών, γεωτεχνικών κ.α.), καθώς και στις λοιπές υποχρεώσεις του Αναδόχου που προβλέπονται στα τεύχη δημοπράτησης, είτε τα ως άνω αποζημιώνονται ιδιαίτερα είτε είναι ανηγμένα στο ποσοστό Γ.Ε.& Ο.Ε. ή σε άλλα άρθρα του παρόντος Τιμολογίου
- (στ) στην λήψη μέτρων για την εξασφάλιση της κυκλοφορίας πεζών και οχημάτων,
- (ζ) σε προσωρινές ή μόνιμες κυκλοφοριακές ρυθμίσεις στην ευρύτερη περιοχή του έργου για οποιαδήποτε αιτία (π.χ. εορτές, εργασίες συντήρησης οδικού δικτύου και υποδομών, βλάβες σε άλλα έργα, εκτέλεση άλλων έργων κλπ.).

- 1.1.12 Οι δαπάνες λήψης μέτρων για την ομαλή και ασφαλή διακίνηση πεζών και οχημάτων στις θέσεις εκτέλεσης των εργασιών, όπως ενδεικτικά:

- (1) Οι δαπάνες προσωρινών γεφυρώσεων ορυγμάτων πλάτους έως 3,0 m, για την αποκατάσταση της κυκλοφορίας πεζών και οχημάτων, όταν τούτο κρίνεται απαραίτητο από την Υπηρεσία ή τις αρμόδιες Αρχές
- (2) Οι δαπάνες λήψης προστατευτικών μέτρων για την απρόσκοπτη και ασφαλή κυκλοφορία πεζών και οχημάτων στην περίμετρο των χώρων εκτέλεσης των εργασιών, όπου απαιτείται, ήτοι για την περίφραξη των ορυγμάτων και γενικά των

χώρων εκτέλεσης εργασιών, την ενημέρωση του κοινού, την σήμανση και φωτεινή σηματοδότηση του εργοταξιακού χώρου (πλην εκείνης που προκύπτει από μελέτη σήμανσης και τιμολογείται ιδιαίτερω), την προσωρινή διευθέτηση και αποκατάσταση της κυκλοφορίας κλπ. καθώς και οι δαπάνες για την απομάκρυνση των παραπάνω προσωρινών κατασκευών και σήμανσης μετά την περαίωση των εργασιών και την πλήρη αποκατάσταση της αρχικής σήμανσης.

- 1.1.13 Οι δαπάνες των τοπογραφικών εργασιών (αποτυπώσεων, πασσαλώσεων, αναπασσαλώσεων, πύκνωσης τριγωνομετρικού και πολυγωνομετρικού δικτύου, εγκατάστασης χωροσταθμικών αφετηριών κ.λπ.) που απαιτούνται για την χάραξη των επιμέρους στοιχείων του έργου, οι δαπάνες σύνταξης μελετών εφαρμογής (όταν απαιτείται για την προσαρμογή των στοιχείων της οριστικής μελέτης στο ακριβές ανάγλυφο του εδάφους ή υφιστάμενες κατασκευές), κατασκευαστικών σχεδίων και σχεδίων λεπτομερειών, οι δαπάνες ανίχνευσης και εντοπισμού εμποδίων στον χώρο εκτέλεσης του έργου και εκπόνησης μελετών αντιμετώπισης αυτών (λ.χ. υπάρχοντα θεμέλια, υψηλός ορίζοντας υπογείων υδάτων, δίκτυα Οργανισμών Κοινής Ωφελείας [ΟΚΩ]),
- 1.1.14 Οι δαπάνες αποτύπωσης τεχνικών έργων και λοιπών εγκαταστάσεων που απαντώνται στο χώρο του έργου, οι δαπάνες επαλήθευσης των στοιχείων εδάφους με τοπογραφικές μεθόδους καθώς και οι δαπάνες λήψης επιμετρητικών στοιχείων κατ' αντιπαράσταση με εκπρόσωπο της Υπηρεσίας και σύνταξης των πάσης φύσεως επιμετρητικών σχεδίων, πινάκων και υπολογισμών που θα υποβληθούν στην Υπηρεσία προς έλεγχο.
- 1.1.15 Η δαπάνη σύνταξης των αναπτυγμάτων και πινάκων σπλισμού σκυροδεμάτων (όταν αυτοί δεν περιλαμβάνονται στη μελέτη).
- 1.1.16 Οι δαπάνες ενημέρωσης των οριζοντιογραφιών της μελέτης με τα στοιχεία των εντοπιζομένων με ερευνητικές τομές ή κατά την εκτέλεση των εργασιών δικτύων Ο.Κ.Ω.
- 1.1.17 Οι δαπάνες των αντλήσεων (πλην των αντλήσεων κατά την κατασκευή τεχνικών εντός κοίτης ποταμών ή στην περίπτωση που δεν υπάρχει δυνατότητα παροχέτευσης προς φυσικό ή τεχνητό αποδέκτη υδάτων) καθώς και των προσωρινών διευθετήσεων για την αντιμετώπιση των επιφανειακών, υπογείων και πηγαίων νερών ώστε να προστατεύονται τόσο τα κατασκευαζόμενα όσο και τα υπάρχοντα έργα και το περιβάλλον γενικότερα, εκτός αν προβλέπεται διαφορετικά στα τεύχη δημοπράτησης.
- 1.1.18 Οι δαπάνες που απορρέουν από δικαιώματα κατοχυρωμένων μεθόδων και ευρεσιτεχνιών που εφαρμόζονται κατά οποιονδήποτε τρόπο για την έντεχνη εκτέλεση των εργασιών.
- 1.1.19 Οι δαπάνες διαμόρφωσης προσβάσεων, προσπελάσεων και δαπέδων εργασίας στα διάφορα τμήματα του έργου, και γενικά κάθε βοηθητικής κατασκευής που θα απαιτηθεί σε οποιοδήποτε στάδιο των εργασιών, όταν δεν προβλέπεται ιδιαίτερη επιμέτρηση αυτών στα συμβατικά τεύχη, καθώς και οι δαπάνες αποξήλωσης των προσωρινών κατασκευών και περιβαλλοντικής αποκατάστασης των χώρων (προσβάσεων, προσπελάσεων, δαπέδων εργασίας κ.λπ.) εκτός εάν υπάρχει έγγραφη αποδοχή της Υπηρεσίας για την διατήρησή τους.
- 1.1.20 Οι δαπάνες για την προστασία και την εξασφάλιση της λειτουργίας των δικτύων Ο.Κ.Ω. που διασχίζουν εγκάρσια τα ορύγματα ή επηρεάζονται τοπικά από τις εκτελούμενες εργασίες, Την αποκλειστική ευθύνη για την πρόκληση ζημιών και φθορών στα δίκτυα αυτά θα φέρει, τόσο αστικά όσο και ποινικά και μέχρι περαίωσης των εργασιών, ο Ανάδοχος του Έργου.
- 1.1.21 Οι δαπάνες πρόληψης και αποκατάστασης κάθε είδους ζημιάς καθώς και οι αποζημιώσεις για κάθε είδους βλάβη ή μη συνήθη φθορά επί υφισταμένων κατασκευών κατά την εκτέλεση των εργασιών ή την διακίνηση βαρέως εξοπλισμού του Αναδόχου (π.χ. μεταφορικών μέσων μεγάλης χωρητικότητας, ερπυστριοφόρων μηχανημάτων κ.λπ.) που οφείλονται σε μη τήρηση των συμβατικών όρων, των

υποδείξεων της Υπηρεσίας, των ισχυουσών διατάξεων και γενικότερα σε υπαιτιότητα του Αναδόχου.

- 1.1.22 Εφ' όσον δεν προβλέπεται ιδιαίτερη πληρωμή στα συμβατικά τεύχη: Οι πάσης φύσεως δαπάνες για τις εργοταξιακές οδούς που προκύπτουν από τη μεθοδολογία κατασκευής του Αναδόχου και απαιτούνται για την ασφαλή διακίνηση εξοπλισμού και υλικών κατασκευής του Έργου (μίσθωση ή εξασφάλιση δικαιωμάτων διέλευσης από ιδιωτική έκταση, κατασκευή των οδών ή βελτίωση υπαρχουσών, σήμανση, συντήρηση), καθώς και οι δαπάνες εξασφάλισης των αναγκαίων χώρων απόθεσης των πλεοναζόντων ή ακαταλλήλων προϊόντων εκσκαφών (καταβολή τιμήματος προς ιδιοκτήτες, αν απαιτείται, εξασφάλιση σχετικών αδειών, κατασκευή οδών προσπέλασης ή επέκταση ή βελτίωση υπαρχουσών) και η τελική διαμόρφωση των χώρων μετά την περαίωση των εργασιών, σύμφωνα με τους εγκεκριμένους περιβαλλοντικούς όρους.
- 1.1.23 Οι δαπάνες των προεργασιών στις παλιές ή νέες επιφάνειες οδοστρωμάτων για την εφαρμογή ασφαλικών επιστρώσεων επ' αυτών, όπως π.χ. σκούπισμα, καθαρισμός, δημιουργία οπών αγκύρωσης (πικούνισμα), καθώς και οι δαπάνες μεταφοράς και απόθεσης των προϊόντων που παράγονται ως αποτέλεσμα των παραπάνω εργασιών.
- 1.1.24 Οι δαπάνες διάνοιξης τομών ή οπών στα τοιχώματα υφισταμένων αγωγών, φρεατίων, τεχνικών έργων κ.λπ., με οποιαδήποτε μέσα, για τη σύνδεση νέων συμβαλλόντων αγωγών, εκτός αν προβλέπεται ιδιαίτερη πληρωμή προς τούτο στα τεύχη δημοπράτησης.
- 1.1.25 Οι δαπάνες των ειδικών μελετών, που προβλέπεται στα τεύχη δημοπράτησης να εκπονηθούν από τον Ανάδοχο χωρίς ιδιαίτερη αμοιβή, όπως μελέτες σύνθεσης σκυροδεμάτων και ασφαλομιγμάτων, μελέτες ικριωμάτων κ.λπ.
- 1.1.26 Οι δαπάνες έκδοσης των απαιτούμενων αδειών εκτέλεσης εργασιών από τις αρμόδιες Αρχές, την Πολεοδομία και τους Οργανισμούς Κοινής Ωφελείας, εκτός αν προβλέπεται ιδιαίτερη πληρωμή προς τούτο στα τεύχη δημοπράτησης.
- 1.1.27 Οι δαπάνες λήψης μέτρων για την εξασφάλιση της συνεχούς και απρόσκοπτης λειτουργίας των υπαρχόντων στην περιοχή του Έργου δικτύων (δίκτυα ύδρευσης, άρδευσης, αποχέτευσης και αποστράγγισης, τάφροι, διώρυγες, υδατορέματα κ.λπ.), τα οποία επηρεάζονται από την εκτέλεση των εργασιών, και ιδιαίτερα όταν:
- (1) τα δίκτυα είναι σχετικά ανεπαρκή και ευαίσθητα σε δυσμενή μεταχείριση,
 - (2) θα επιβαρυνθεί υπέρμετρα η λειτουργικότητα των δικτύων αν ο Ανάδοχος δεν λάβει μέτρα για να αποτρέψει την είσοδο φερτών υλών από τις χωματουργικές, κυρίως, ή άλλες εργασίες.

Οι τιμές μονάδας του παρόντος Τιμολογίου προσαυξάνονται κατά το ποσοστό Γενικών Εξόδων (Γ.Ε.) και Οφέλους του Αναδόχου (Ο.Ε.), στο οποίο περιλαμβάνονται οι πάσης φύσεως δαπάνες οι οποίες δεν μπορούν να κατανεμηθούν σε συγκεκριμένες εργασίες αλλά αφορούν συνολικά το κόστος του έργου όπως, κρατήσεις ή υποχρεώσεις αυτού, όπως δαπάνες διοίκησης και επίβλεψης του Έργου, σήμανσης εργοταξίων, φόροι, δασμοί, ασφάλιστρα, τόκοι κεφαλαίων κίνησης, προμήθειες εγγυητικών επιστολών, έξοδα λειτουργίας γραφείων κ.λπ., τα επισφαλή έξοδα πάσης φύσεως καθώς και το προσδοκώμενο κέρδος από την εκτέλεση των εργασιών.

Το ως άνω ποσοστό Γ.Ε. & Ο.Ε., ανέρχεται σε δέκα οκτώ τοις εκατό (18%) του προϋπολογισμού των εργασιών, όπως αυτός προκύπτει βάσει των τιμών του Τιμολογίου Προσφοράς του αναδόχου, σύμφωνα με τις κείμενες διατάξεις, και διακρίνεται σε:

- (α) Σταθερά έξοδα, δηλαδή άπαξ αναλαμβανόμενα κατά τη διάρκεια της σύμβασης, τα οποία περιλαμβάνουν τις δαπάνες:
- (1) Εξασφάλισης και διαρρύθμισης εργοταξιακών χώρων, για την ανέγερση κύριων και βοηθητικών εργοταξιακών εγκαταστάσεων π.χ. γραφείων, εργαστηρίων και λοιπών εγκαταστάσεων του Αναδόχου ή άλλων, εφόσον προβλέπεται στα έγγραφα της σύμβασης.

- (2) Ανέγερσης κύριων και βοηθητικών εργοταξιακών εγκαταστάσεων του Αναδόχου ή άλλων, εφόσον προβλέπεται στα έγγραφα της σύμβασης.
 - (3) Περιφραξης ή/και διατάξεων επιτήρησης εργοταξιακών εγκαταστάσεων και χώρων εκτέλεσης εργασιών εφόσον προβλέπεται στα έγγραφα της σύμβασης.
 - (4) Εξοπλισμού κύριων και βοηθητικών εργοταξιακών εγκαταστάσεων για τη διασφάλιση λειτουργικής ετοιμότητας, εξασφάλισης ύδρευσης, ηλεκτρικού ρεύματος, τηλεφωνικής σύνδεσης και αποχέτευσης, καθώς και λοιπών απαιτούμενων ευκολιών, σύμφωνα με τους όρους δημοπράτησης.
 - (5) Απομάκρυνσης κύριων και βοηθητικών εργοταξιακών εγκαταστάσεων μετά την περαίωση του έργου, καθώς και οι δαπάνες αποκατάστασης των χώρων κατά τρόπο αποδεκτό και σύμφωνα με τους εγκεκριμένους Περιβαλλοντικούς Όρους.
 - (6) Κινητοποίησης (εισκόμισης στο εργοτάξιο) του απαιτούμενου εξοπλισμού γενικής χρήσης (π.χ. γερανοί, οχήματα μεταφοράς προσωπικού), όπως προβλέπεται στο χρονοδιάγραμμα του έργου και αποκινητοποίησης με το πέρας του προβλεπόμενου χρόνου απασχόλησης.
 - (7) Οι δαπάνες επισκόπησης των μελετών του έργου και τυχόν συμπληρώσεις τροποποιήσεις, εφόσον δεν περιλαμβάνονται στο άμεσο κόστος.
 - (8) Οι δαπάνες συμπλήρωσης των ΣΑΥ/ΦΑΥ (Σχέδιο Ασφάλειας και Υγείας/Φάκελος Ασφάλειας και Υγείας), σύμφωνα με τις κείμενες διατάξεις.
 - (9) Για φόρους.
 - (10) Για εγγυητικές.
 - (11) Ασφάλισης του έργου.
 - (12) Προσυμβατικού σταδίου.
 - (13) Διάθεσης μέσων ατομικής προστασίας.
 - (14) Για επισφαλή έξοδα πάσης φύσεως (π.χ. εξεύρεσης χώρων γραφείων και λοιπών εγκαταστάσεων, χρηματοοικονομικών εξόδων, απαιτήσεως για μελέτες που μπορεί να προκύψουν κατά την πορεία των εργασιών, εκτεταμένες διαφωνίες και απαίτηση ισχυρής νομικής υποστήριξης, απαιτήσεις για μέτρα προστασίας από μη ληφθείσες υπόψη ακραίες επιτόπιου συνθήκες, κλοπές μη καλυπτόμενες από ασφάλιση).
- (β) Χρονικώς συντηρημένα έξοδα, δηλαδή εξαρτώμενα από τη χρονική διάρκεια της σύμβασης, τα οποία περιλαμβάνουν τις δαπάνες:
- (1) Χρήσεως - λειτουργίας των εργοταξιακών εγκαταστάσεων και ευκολιών (περιλαμβάνει τη χρήση των εγκαταστάσεων και χώρων καθαρών σύμφωνα με τις προβλέψεις των εγκεκριμένων Περιβαλλοντικών Όρων)
 - (2) Προσωπικού γενικής επιστάσεως και διοίκησης του Αναδόχου και υπό την προϋπόθεση μόνιμης και αποκλειστικής απασχόλησης στο έργο (σε περίπτωση μη μόνιμης και αποκλειστικής απασχόλησης θα λαμβάνεται υπόψη ο χρόνος απασχόλησης και η διαθεσιμότητα στο έργο). Ανηγμένες περιλαμβάνονται και οι δαπάνες για προβλεπόμενες νόμιμες αποζημιώσεις. Το επιστημονικό προσωπικό και οι επιστάτες, με εξειδικευμένο αντικείμενο (π.χ. χωματουργικά, τεχνικά, ασφαλτικά) δεν περιλαμβάνονται.
 - (3) Νομικής υποστήριξης
 - (4) Εξωτερικών τεχνικών συμβούλων με ad hoc μετάκληση
 - (5) Για την εκτέλεση των καθηκόντων της παραπάνω κατηγορίας προσωπικού π.χ. χρήση αυτοκινήτων
 - (6) Λειτουργίας μηχανημάτων γενικής χρήσης π.χ. γερανοί, οχήματα μεταφοράς προσωπικού

- (7) Μετρήσεων γενικών δεικτών και παραμέτρων που προβλέπονται στους εγκεκριμένους περιβαλλοντικούς όρους και λήψη μέτρων για συμμόρφωση προς αυτούς
- (8) Συντήρησης του έργου για τον προβλεπόμενο χρόνο
- (9) Τόκοι κεφαλαίων κίνησης και γενικότερα χρηματοοικονομικό κόστος
- (10) Το αναλογούν, σε σχέση με τη συμμετοχή του στον κύκλο εργασιών της επιχείρησης, κόστος έδρας επιχείρησης ή/και λειτουργίας κοινοπραξίας

Ο Φόρος Προσπθέμενης Αξίας (Φ.Π.Α) επί των λογαριασμών του Αναδόχου βαρύνει τον Κύριο του Έργου.

Εάν προκύψει ανάγκη εκτέλεσης εργασιών που παρουσιάζουν διαφορετικά χαρακτηριστικά έναντι παρεμφερών προς αυτές εργασιών που περιλαμβάνονται στο παρόν Τιμολόγιο, αποδεκτά όμως σύμφωνα με τους όρους δημοπράτησης, ή εργασιών που επιμετρώνται διαφορετικά, οι εργασίες αυτές είναι δυνατόν να αναχθούν σε άρθρα του παρόντος Τιμολογίου με αναγωγή των μεγεθών τους σύμφωνα με το ακόλουθο παράδειγμα:

- (1) Διάτρητοι σωλήνες στραγγιστηρίων, αγωγοί αποχέτευσης ομβρίων και ακαθάρτων από σκυρόδεμα, PVC κ.λπ.

Για ονομαστική διάμετρο D_N χρησιμοποιούμενου σωλήνα διαφορετική από τις αναφερόμενες στα υποάρθρα των αντιστοιχών άρθρων του παρόντος Τιμολογίου και για αντίστοιχο υλικό κατασκευής, κατηγορία αντοχής και μέθοδο προστασίας, θα γίνεται αναγωγή του μήκους του χρησιμοποιούμενου σωλήνα σε μήκος σωλήνα της αμέσως μικρότερης στο παρόν Τιμολόγιο ονομαστικής διαμέτρου, με βάση το λόγο:

$$D_N / D_M$$

όπου D_N : Ονομαστική διάμετρος του χρησιμοποιούμενου σωλήνα

D_M : Η αμέσως μικρότερη διάμετρος σωλήνα που περιλαμβάνεται στο παρόν Τιμολόγιο.

Αν δεν υπάρχει μικρότερη διάμετρος ως D_M θα χρησιμοποιείται η αμέσως μεγαλύτερη υπάρχουσα διάμετρος.

- (2) Μόρφωση αρμών με προκατασκευασμένες πλάκες τύπου FLEXCELL ή αναλόγου

Για πάχος D_N χρησιμοποιούμενης πλάκας μεγαλύτερο από το πάχος της συμβατικής πλάκας του παρόντος τιμολογίου (12 mm), θα γίνεται αναγωγή της επιφάνειας της χρησιμοποιούμενης πλάκας σε επιφάνεια συμβατικής πλάκας πάχους 12 mm, με βάση το λόγο:

$$D_N / 12$$

όπου D_N : Το πάχος της χρησιμοποιούμενης πλάκας σε mm.

- (3) Στεγάνωση αρμών με ταινίες τύπου HYDROFOIL PVC

Για πλάτος B_N χρησιμοποιούμενης ταινίας μεγαλύτερο από το πλάτος της συμβατικής ταινίας του παρόντος Τιμολογίου (240 mm), θα γίνεται αναγωγή του μήκους της χρησιμοποιούμενης ταινίας σε μήκος συμβατική ταινίας πλάτους 240 mm, με βάση το λόγο:

$$B_N / 240$$

όπου B_N : Το πλάτος της χρησιμοποιούμενης ταινίας σε mm

Παρεμφερής πρακτική μπορεί να έχει εφαρμογή και σε άλλες περιπτώσεις άρθρων του παρόντος Τιμολογίου.

Όπου στα επιμέρους άρθρα υπάρχει αναφορά σε ΕΤΕΠ των οποίων έχει αρθεί με απόφαση η υποχρεωτική εφαρμογή, η σχετική αναφορά μπορεί να αντιστοιχίζεται με αναφορά σε ΠΕΤΕΠ ή άλλο πρότυπο που θα περιλαμβάνεται σε σχετικό πίνακα στους γενικούς όρους του παρόντος.

2 ΓΕΝΙΚΟΙ ΚΑΙ ΕΙΔΙΚΟΙ ΟΡΟΙ ΤΡΟΠΟΥ ΕΠΙΜΕΤΡΗΣΗΣ ΤΩΝ ΕΡΓΑΣΙΩΝ ΤΟΥ ΠΑΡΟΝΤΟΣ ΤΙΜΟΛΟΓΙΟΥ

2.1 ΓΕΝΙΚΟΙ ΟΡΟΙ

- 2.1.1 Η επιμέτρηση των εργασιών γίνεται είτε βάσει των σχεδίων των εγκεκριμένων μελετών είτε βάσει μετρήσεων και των συντασσόμενων βάσει αυτών επιμετρητικών σχεδίων και πινάκων, λαμβανομένων υπόψη των έγγραφων εντολών της Υπηρεσίας και των εκάστοτε οριζόμενων ανοχών.
- 2.1.2 Η Υπηρεσία δικαιούται να ελέγξει το σύνολο ή μέρος του Έργου, κατά την κρίση της, προκειμένου να επιβεβαιώσει την ορθότητα των επιμετρητικών στοιχείων που υποβάλει ο Ανάδοχος. Ο Ανάδοχος υποχρεούται με δική του δαπάνη να διαθέσει τον απαιτούμενο εξοπλισμό και προσωπικό για την υποστήριξη της Υπηρεσίας στην διεξαγωγή του εν λόγω ελέγχου.
- 2.1.3 Η πληρωμή των εργασιών γίνεται βάσει της πραγματικής ποσότητας κάθε εργασίας, επιμετρούμενης ως ανωτέρω με κατάλληλη μονάδα μέτρησης, επί την τιμή μονάδας της εργασίας, όπως αυτή καθορίζεται στο παρόν Περιγραφικό Τιμολόγιο.
- 2.1.4 Ειδικότερα για κάθε εργασία, ο τρόπος και η μονάδα επιμέτρησης, καθώς και ο τρόπος πληρωμής καθορίζονται στις αντίστοιχες παραγράφους των παρακάτω ΕΙΔΙΚΩΝ ΟΡΩΝ και των επί μέρους εργασιών του παρόντος Τιμολογίου.
- 2.1.5 Αν το περιεχόμενο ενός επιμέρους άρθρου του παρόντος Τιμολογίου, που αναφέρεται σε μια τιμή μονάδας, ορίζει ότι η εν λόγω τιμή αποτελεί πλήρη αποζημίωση για την ολοκλήρωση των εργασιών του συγκεκριμένου άρθρου, τότε οι ίδιες επιμέρους εργασίες δεν θα επιμετρώνται ούτε θα πληρώνονται στο πλαίσιο άλλου άρθρου που περιλαμβάνεται στο Τιμολόγιο.
- 2.1.6 Στη περίπτωση οποιασδήποτε διαφωνίας με τον συνοπτικό πίνακα τιμών, υπερισχύουν οι όροι του παρόντος.

2.2 ΕΙΔΙΚΟΙ ΟΡΟΙ

2.2.1 ΧΩΜΑΤΟΥΡΓΙΚΕΣ ΕΡΓΑΣΙΕΣ

Κατάταξη εδαφών ως προς την εκσκαψιμότητα

- Ως "χαλαρά εδάφη" χαρακτηρίζονται οι φυτικές γαίες, η ιλύς, η τύρφη και λοιπά εδάφη που έχουν προέλθει από επιχωματώσεις με ανομοιογενή υλικά.
- Ως "γαίες και ημίβραχος" χαρακτηρίζονται τα αργιλικά, αργιλοαμμώδη ή αμμοχαλικώδη υλικά, καθώς και μίγματα αυτών, οι μάργες, τα μετρίως τσιμεντωμένα (cemented) αμμοχάλικα, ο μαλακός, κατακερματισμένος ή αποσαθρωμένος βράχος, και γενικά τα εδάφη που μπορούν να εκσκαφθούν αποτελεσματικά με συνήθη εκσκαπτικά μηχανήματα (εκσκαφείς ή προωθητές), χωρίς να είναι απαραίτητη η χρήση εκρηκτικών υλών ή κρουστικού εξοπλισμού.
- Ως "βράχος" χαρακτηρίζεται το συμπαγές πέτρωμα που δεν μπορεί να εκσκαφθεί εάν δεν χαλαρωθεί προηγουμένως με εκρηκτικές ύλες, διογκωτικά υλικά ή κρουστικό εξοπλισμό (λ.χ. αερόσφυρες ή υδραυλικές σφύρες). Στην κατηγορία του "βράχου" περιλαμβάνονται και μεμονωμένοι ογκόλιθοι μεγέθους πάνω από 0,50 m³.

- Ως "σκληρά γρανιτικά" και "κροκαλοπαγή" χαρακτηρίζονται οι συμπαγείς σκληροί βραχώδεις σχηματισμοί από πυριγενή πετρώματα και οι ισχυρώς τσιμεντωμένες κροκάλες ή αμμοχάλικα, θλιπτικής αντοχής μεγαλύτερης των 150 MPa. Η εκσκαφή των σχηματισμών αυτών είναι δυσχερής (δεν αναμοχλεύονται με το girper των προωθητών ισχύος 300 HP, η δε απόδοση των υδραυλικών σφυρών είναι μειωμένη)

2.2.2 ΕΙΔΗ ΚΙΓΚΑΛΕΡΙΑΣ

Τα κυριότερα είδη κιγκαλερίας, τα οποία ο Ανάδοχος υποχρεούται (ενδεικτικά και όχι περιοριστικά) να προμηθευτεί και να τα παραδώσει τοποθετημένα και έτοιμα προς λειτουργία είναι τα ακόλουθα:

Χειρολαβές

- Πλήρες ζεύγος χειρολαβών για στρεπτά ξύλινα θυρόφυλλα (μέσα-έξω) με τις ανάλογες ειδικές πλάκες στερέωσης (μέσα-έξω) με ενσωματωμένο ειδικό σύστημα κλειδώματος και ένδειξη κατάληψης (πράσινο-κόκκινο), όπου απαιτείται.
- Πλήρες ζεύγος χειρολαβών για στρεπτά ξύλινα θυρόφυλλα (μέσα-έξω) με τις ανάλογες ειδικές πλάκες στερέωσης (μέσα-έξω), με μηχανισμό ρύθμισης χειρολαβών και ενσωματωμένη σπή για κύλινδρο κλειδαριάς ασφαλείας.
- Χειρολαβή (γρυλόχερο) για στρεπτό παράθυρο με την ανάλογη πλάκα στερέωσης (μέσα), με μηχανισμό ρύθμισης χειρολαβής και αντίκρισμα στο πλαίσιο ή στο άλλο φύλλο (δίφυλλο παράθυρο).
- Χωνευτές χειρολαβές για συρόμενα κουφώματα μπρούτζινες ή ανοξείδωτες ή χαλύβδινες ή πλαστικές με κλειδαριά ασφαλείας.

Κλειδαριές - διατάξεις ασφαλίσης

- Κλειδαριές (χωνευτές ή εξωτερικές) και κύλινδροι ασφαλείας
- Κύλινδροι κεντρικού κλειδώματος
- Κλειδαριά ασφαλείας, χαλύβδινη, γαλβανισμένη και χωνευτή για θύρες πυρασφάλειας
- Ράβδοι (μπάρες) πανικού για θύρες πυρασφάλειας στις εξόδους κινδύνου
- Χωνευτός, χαλύβδινος (μπρούτζινος ή γαλβανισμένος) σύρτης με βραχίονα (ντίτζα) που ασφαλίζει επάνω - κάτω μέσα σε διπλά αντίστοιχα αντικρίσματα (πλαίσιο - φύλλο και φύλλο - δάπεδο).

Μηχανισμοί λειτουργίας και επαναφοράς θυρών

- Μηχανισμός επαναφοράς στην κλειστή θέση με χρονική καθυστέρηση στρεπτής θύρας χωρίς απαιτήσεις πυρασφάλειας, στο άνω μέρος της θύρας.
- Μηχανισμός επαναφοράς όπως παραπάνω αλλά με απαιτήσεις πυρασφάλειας.
- Μηχανισμός επαναφοράς θύρας επιδαπέδιος, με χρονική καθυστέρηση
- Πλάκα στο κάτω μέρος θύρας για προστασία από κτυπήματα ποδιών κτλ.
- Αναστολείς (stoppers)
 - Αναστολείς θύρας - δαπέδου
 - Αναστολείς θύρας - τοίχου
 - Αναστολείς φύλλων ερμαρίου
 - Αναστολείς συγκράτησης εξώφυλλων παραθύρων

- Πλάκες στήριξης, ροζέτες κτλ
- Σύρτες οριζόντιας ή κατακόρυφης λειτουργίας
- Μηχανισμοί σκίασμού (ρολοπετάσματα, σκίαστρα)
- Ειδικός Εξοπλισμός κουφωμάτων κάθε τύπου για ΑΜΕΑ
- Μεταλλικά εξαρτήματα λειτουργίας ανοιγόμενων ή συρόμενων θυρών ασφαλείας, με Master Key
- Ειδικό μηχανισμό αυτόματου κλεισίματος κουφωμάτων κάθε τύπου
- Μηχανισμοί αυτόματων θυρών, με ηλεκτρομηχανικό σύστημα, με ηλεκτρονική μονάδα ελέγχου, με συσκευή μικροκυμάτων

Η προμήθεια των παραπάνω ειδών κιγκαλερίας, θα γίνει απολογιστικά, και σύμφωνα με τις διαδικασίες που προβλέπονται από τις κείμενες "περί Δημοσίων Έργων" διατάξεις, εκτός εάν αναφέρεται διαφορετικά στα οικεία άρθρα του παρόντος Τιμολογίου, η δε τοποθέτηση περιλαμβάνεται στην τιμή του κάθε είδους κουφώματος.

2.2.3. ΧΡΩΜΑΤΙΣΜΟΙ

Οι εργασίες χρωματισμών επιμετρώνται σε τετραγωνικά μέτρα (m^2) επιφανειών ή σε μέτρα μήκους (m) γραμμικών στοιχείων συγκεκριμένων διαστάσεων, πλήρως περαιωμένων, ανά είδος χρωματισμού. Από τις επιμετρούμενες επιφάνειες αφαιρείται κάθε άνοιγμα, σπή ή κενό και από τα γραμμικά στοιχεία κάθε ασυνέχεια που δεν χρωματίζεται ή χρωματίζεται με άλλο είδος χρωματισμού.

Η εφαρμογή συντελεστών θα γίνεται όπως ορίζεται παρακάτω, ενώ η αντιδιαβρωτική προστασία των σιδηρών επιφανειών επιμετράται ανά kg βάρους των σιδηρών κατασκευών, εκτός εάν αναφέρεται διαφορετικά.

Οι ποσότητες των εργασιών που εκτελέστηκαν ικανοποιητικά, όπως αυτές επιμετρούνται σύμφωνα με τα ανωτέρω και έγιναν αποδεκτές από την Υπηρεσία, θα πληρώνονται σύμφωνα με την παρούσα παράγραφο για τα διάφορα είδη χρωματισμών.

Οι τιμές μονάδας θα αποτελούν πλήρη αποζημίωση για τα όσα ορίζονται στην ανωτέρω παράγραφο "Ειδικό όροι" του παρόντος άρθρου, καθώς και για κάθε άλλη δαπάνη που είναι αναγκαία σύμφωνα με τα οριζόμενα στο άρθρο "Γενικοί Όροι".

Οι τιμές μονάδος όλων των κατηγοριών χρωματισμών του παρόντος τιμολογίου αναφέρονται σε πραγματική χρωματιζόμενη επιφάνεια και σε ύψος από το δάπεδο εργασίας μέχρι 5,0 m. Οι τιμές για χρωματισμούς που εκτελούνται σε ύψος μεγαλύτερο, καθορίζονται σε αντίστοιχα άρθρα του παρόντος τιμολογίου, τα οποία έχουν εφαρμογή όταν δεν πληρώνεται ιδιαίτέρως η δαπάνη των ικριωμάτων.

Σε όλες τις τιμές εργασιών χρωματισμών περιλαμβάνονται οι αναμίξεις των χρωμάτων, οι δοκιμαστικές βαφές για έγκριση των χρωμάτων από την Επίβλεψη, τα κινητά ικριώματα τα οποία θα κατασκευάζονται σύμφωνα με τα καθοριζόμενα με τις ισχύουσες διατάξεις περί ασφαλείας του ασχολούμενου στις οικοδομικές εργασίες εργατοτεχνικού προσωπικού, και η εργασία αφαιρέσεως και επανατοποθετήσεως στοιχείων (π.χ. στοιχείων κουφωμάτων κλπ) στις περιπτώσεις που αυτό απαιτείται ή επιβάλλεται.

Όταν πρόκειται για κουφώματα και κιγκλιδώματα τα οποία χρωματίζονται εξ ολοκλήρου, η επιμετρούμενη επιφάνεια των χρωματισμών υπολογίζεται ως το γινόμενο της απλής συμβατικής επιφάνειας κατασκευαζόμενου κουφώματος (βάσει των εξωτερικών διαστάσεων του τετράξυλου ή τρίξυλου) ή της καταλαμβανόμενης από μεταλλική θύρα ή κιγκλιδωμά πλήρους, απλής επιφάνειας, επί συμβατικό συντελεστή ο οποίος ορίζεται παρακάτω:

α/α	Είδος	Συντελεστής
1.	Θύρες ταμπλαδωτές ή πρεσσαριστές πλήρεις ή με υαλοπίνακες οι οποίοι καλύπτουν λιγότερο από το 50% του ύψους κάσσας θύρας.	
	α) με κάσα καδρόνι (ή 1/4 πλίνθου)	2,30
	β) με κάσα επί δρομικού τοίχου	2,70
	γ) με κάσα επί μπατικού τοίχου	3,00
2.	Υαλόθυρες ταμπλαδωτές ή πρεσσαριστές με υαλοπίνακες που καλύπτουν περισσότερο από το 50% του ύψους κάσσας θύρας.	
	α) με κάσα καδρόνι (ή 1/4 πλίνθου)	1,90
	β) με κάσα επί δρομικού τοίχου	2,30
	γ) με κάσα επί μπατικού τοίχου	2,60
3.	Υαλοστάσια :	
	α) με κάσα καδρόνι (ή 1/4 πλίνθου)	1,00
	β) με κάσα επί δρομικού τοίχου	1,40
	γ) με κάσα επί μπατικού	1,80
	δ) παραθύρων ρολλών	1,60
ε) σιδερένια	1,00	
4.	Παράθυρα με εξώφυλλα οιοδήποτε τύπου (χωρικού, γαλλικού, γερμανικού) πλην ρολλών	3,70
5.	Ρολλά ξύλινα, πλαίσιο και πήχεις βάσει των εξωτερικών διαστάσεων σιδηρού πλαισίου	2,60
6.	Σιδερένιες θύρες :	
	α) με μίαν πλήρη επένδυση με λαμαρίνα	2,80
	β) με επένδυση με λαμαρίνα και στις δύο πλευρές	2,00
	γ) χωρίς επένδυση με λαμαρίνα (ή μόνον με ποδιά)	1,00
δ) με κινητά υαλοστάσια, κατά τα λοιπά ως γ	1,60	
7.	Προπετάσματα σιδηρά :	
	α) ρολλά από χαλυβδολαμαρίνα	2,50
	β) ρολλά από σιδηρόπλεγμα	1,00
γ) πτυσσόμενα (φουσαρμόνικας)	1,60	
8.	Κιγκλιδώματα ξύλινα ή σιδηρά :	
	α) απλού ή συνθέτου σχεδίου	1,00
β) πολυσυνθέτου σχεδίου	1,50	
9.	Θερμαντικά σώματα :	
	Πραγματική χρωματιζόμενη επιφάνεια βάσει των Πινάκων συντελεστών των εργοστασίων κατασκευής των θερμαντικών σωμάτων	

2.2.4. ΜΑΡΜΑΡΙΚΑ

- Τα αναφερόμενα στην συνέχεια στοιχεία προελεύσεως, σκληρότητας και χρώματος μαρμάρων είναι ενδεικτικά κάποιων από τις πιο διαδεδομένες ποικιλίες που παράγονται. Αυτό σε καμμία περίπτωση δεν σημαίνει ότι τα κοιτάσματα μαρμάρου των διαφόρων περιοχών είναι ομοίμορφα ως προς το χρώμα, την σκληρότητα και τις λοιπές ιδιότητες. Άλλωστε και οι

τιμές διάθεσης των μαρμάρων κάθε περιοχής διαφοροποιούνται και μάλιστα σημαντικά, ανάλογα με τα χαρακτηριστικά τους.

Για τον λόγο αυτό τα άρθρα των διαφόρων εργασιών επίστρωσης με μάρμαρα των NET ΟΙΚ περιλαμβάνουν ιδιαίτερως τιμή "φατούρας" που επισημαίνεται με διπλό αστερίσκο.

- Οι τιμές για την πλήρη εργασία αναφέρονται σε μάρμαρο προέλευσης Βέροιας, λευκό, εξαιρετικής ποιότητας (extra), σκληρό ή μαλακό κατά περίπτωση, και είναι ευνόητο ότι είναι απλώς ενδεικτικές για επιστρώσεις με μάρμαρο μέσω των ποιοτικών χαρακτηριστικών.
- Ο Μελετητής αφού επιλέξει τα χαρακτηριστικά του μαρμάρου που θα χρησιμοποιήσει στο έργο (λ.χ. χρώμα, υφή, σκληρότητα, διαθεσιμότητα στην περιοχή του έργου), πρέπει να κάνει έρευνα αγοράς, να διαπιστώσει την τιμή διάθεσης του συγκεκριμένου τύπου μαρμάρου και σ' αυτήν να προσθέσει την τιμή "φατούρας" που προβλέπεται στο NET ΟΙΚ. Παράλληλα θα πρέπει να επέμβει στην περιγραφή του άρθρου και να εισάγει εκεί τα επιθυμητά χαρακτηριστικά του μαρμάρου.

Επειδή οι τιμές των μαρμάρων διαφέρουν σημαντικά, είναι σκόπη η επιλογή του τύπου να γίνεται σε συνεννόηση με την Δ/νουσα την Μελέτη Υπηρεσία.

- Επισημαίνεται ότι τα μάρμαρα πρέπει να πληρούν τις απαιτήσεις των Ευρωπαϊκών Προτύπων ΕΛΟΤ EN 12058: Natural stone flooring and stair - Προϊόντα από φυσικούς λίθους - Πλάκες για δάπεδα και σκάλες - Απαιτήσεις και ΕΛΟΤ EN 1469: Natural stone cladding - Προϊόντα από φυσικούς λίθους - Πλάκες για επενδύσεις - Απαιτήσεις και να φέρουν σήμανση CE, σύμφωνα με την ΚΥΑ 10976/244, ΦΕΚ 973B/18-07-2007.

ΜΑΛΑΚΑ : συνηθισμένης φθοράς και εύκολης κατεργασίας

1	Πεντέλης	Λευκό
2	Κοκκινάρα	Τεφρόν
3	Κοζάνης	Λευκό
4	Αγ. Μαρίνας	Λευκό συνεφώδες
5	Καπανδριτίου	Κιτρινωπό
6	Μαραθώνα	Γκρί
7	Νάξου	Λευκό
8	Αλιβερίου	Τεφρόχρουν – μελανό
9	Μαραθώνα	Τεφρόχρουν – μελανό
10	Βέροιας	Λευκό
11	Θάσου	Λευκό
12	Πηλίου	Λευκό

ΣΚΛΗΡΑ: συνηθισμένης φθοράς και δύσκολης κατεργασίας

1	Ερέτριας	Ερυθρότεφρο
2	Αμαρύνθου	Ερυθρότεφρο
3	Δομβραϊνης Θηβών	Μπεζ
4	Δομβραϊνης Θηβών	Κίτρινο
5	Δομβραϊνης Θηβών	Ερυθρό
6	Στύρων	Πράσινο

7	Λάρισας	Πράσινο
8	Ιωαννίνων	Μπεζ
9	Φαρσάλων	Γκρι
10	Ύδρας	Ροδότεφρο πολύχρωμο
11	Διονύσου	Χιονόλευκο

ΕΞΑΙΡΕΤΙΚΩΣ ΣΚΛΗΡΑ: μέτριας φθοράς και δύσκολης κατεργασίας

1	Ιωαννίνων	Ροδόχρουν
2	Χίου	Τεφρό
3	Χίου	Κίτρινο
4	Τήνου	Πράσινο
5	Ρόδου	Μπεζ
6	Αγίου Πέτρου	Μαύρο
7	Βυτίνας	Μαύρο
8	Μάνης	Ερυθρό
9	Ναυπλίου	Ερυθρό
10	Ναυπλίου	Κίτρινο
11	Μυτιλήνης	Ερυθρό πολύχρωμο
12	Τρίπολης	Γκρι με λευκές φέτες
13	Σαλαμίνας	Γκρι ή πολύχρωμο
14	Αράχωβας	καφέ

- Σε όλες τις τιμές των μαρμαροστρώσεων, περιλαμβάνεται και η στίλβωση αυτών (νερόλουστρο)
- Το κονίαμα δόμησης των μαρμαροστρώσεων, κατασκευάζεται με λευκό τσιμέντο.

2.2.5. ΕΠΕΝΔΥΣΗ ΤΟΙΧΩΝ ΚΑΙ ΨΕΥΔΟΡΟΦΩΝ.

Οι εργασίες κατασκευής μεταλλικών σκελετών (εκτός αλουμινίου) τοίχων και ψευδοροφών τιμολογούνται με τα άρθρα 61.30 και 61.31.

Οι εργασίες κατασκευής επίπεδης επιφάνειας γυψοσανίδων τοιχοπετάσματος σε έτοιμο σκελετό τιμολογείται με το άρθρο 78.05.

Οι εργασίες κατασκευής καμπύλων τοιχοπετασμάτων αποζημιώνονται επιπλέον και με την πρόσθετη τιμή του άρθρου 78.12.

Οι εργασίες τοποθέτησης γυψοσανίδων επίπεδης ψευδοροφής σε έτοιμο σκελετό αποζημιώνονται, μαζί με τις εργασίες αλουμινίου, με το άρθρο 78.34 και στην περίπτωση μη επίπεδης με το άρθρο 78.35. Στην περίπτωση χρήσης γυψοσανίδας διαφορετικού πάχους από το προβλεπόμενο στα παραπάνω άρθρα 78.34 και 78.35, οι τιμές προσαρμόζονται αναλογικά με τις τιμές του άρθρου 61.30.

Σε περίπτωση τοποθέτησης και ορυκτοβάμβακα, η αποζημίωσή του τιμολογείται με το άρθρο 79.55.

ΠΙΝΑΚΑΣ ΑΝΤΙΣΤΟΙΧΙΣΗΣ ΝΕΤ ΜΕ ΕΤΕΠ

Ημερομηνία : 4/4/2022

A/A	Είδος Εργασίας	Αρ. Τιμ.	Κωδικός Άρθρου	Κωδ. ΕΤΕΠ
	1. ΟΔΟΠΟΙΑ			
	1.1. Χωματουργικά, καθαίρεσεις			
1	Καθαίρεση αόπλου σκυροδέματος, φορτοεκφόρτωση και μεταφορά τους σε οποιαδήποτε απόσταση	001	NET ΟΔΟ NA-12.2	
2	Καθαίρεση οπλισμένων σκυροδεμάτων.	002	NET ΟΔΟ-A A-12	ΕΛΟΤ ΤΠ 1501-15-02-01-01
3	Καθαίρεσεις. Καθαίρεση πλακοστρώσεων δαπέδων παντός τύπου και οιοδήποτε πάχους. Χωρίς να καταβάλλεται προσοχή για την εξαγωγή ακεραίων πλακών	003	NET ΟΙΚ-B 22.20.1	
4	Καθαίρεση κτισμάτων με φέροντα στοιχεία από οπλισμένο σκυρόδεμα. Για ύψος έως και 4,0 m.	004	NET ΟΔΟ-A A-5.1	ΕΛΟΤ ΤΠ 1501-02-01-01-00
5	Καθαίρεση κτισμάτων από οπτοπλινθοδομές κ.λ.π.	005	NET ΟΔΟ-A A-6	ΕΛΟΤ ΤΠ 1501-02-01-01-00
6	Καθαίρεση κτισμάτων από σιδηροκατασκευές.	006	NET ΟΔΟ-A A-7	ΕΛΟΤ ΤΠ 1501-02-01-01-00
7	Καθαίρεσεις. Καθαίρεσεις πλινθοδομών.	007	NET ΟΙΚ-B 22.4	ΕΛΟΤ ΤΠ 1501-14-02-02-01
8	Καθαίρεσεις. Καθαίρεση μεταλλικών κατασκευών.	008	NET ΟΙΚ-B 22.56	ΕΛΟΤ ΤΠ 1501-15-02-02-02
9	Καθαίρεση φρεατίου υδροσυλλογής ομβρίων από οπλισμένο σκυρόδεμα	009	NET ΟΔΟ NA-12.1	
10	Τομή οδοστρώματος με ασφαλτοκόπτη.	010	NET ΟΔΟ-A Δ-1	
11	Αποξήλωση ασφαλτοταπήτων και στρώσεων οδοστρώσις σταθεροποιημένων με τσιμέντο εντός του ορίου των γενικών εκσκαφών.	011	NET ΟΔΟ-A A-2.1	
12	Προσεκτική καθαίρεση πλακοστρώσεων δαπέδων (και της βάσης αυτών) παντός τύπου σε μέχρι πάχους 20εκ, γύρω από υφιστάμενα δένδρα, καθώς τυχόν εκσκαφή υλικών ανάμεσα στο ριζικό σύστημα, για λόγους αντικατάστασης ή μικρής διαμόρφωσης της επιφάνειας.	012	NET ΟΙΚ N22.20.3	
13	Γενικές εκσκαφές σε έδαφος γαιώδες -ημιβραχώδες.	013	NET ΟΔΟ-A A-2	ΕΛΟΤ ΤΠ 1501-02-02-01-00
14	Κατασκευή επιχώματων.	014	NET ΟΔΟ-A A-20	ΕΛΟΤ ΤΠ 1501-02-07-01-00
15	Προμήθεια δανείων. Δάνεια θραυστών επίλεκτων υλικών λατομείου Κατηγορίας E4	015	NET ΟΔΟ-A A-18.3	ΕΛΟΤ ΤΠ 1501-02-06-00-00
16	Πλήρωση νησίδων με φυτική γη.	016	NET ΟΔΟ-A A-25	ΕΛΟΤ ΤΠ 1501-02-07-05-00
17	Φυτικό υλικό. Προμήθεια φυτικής γης.	017	NET ΠΡΣ Δ8	ΕΛΟΤ ΤΠ 1501-02-07-05-00
18	Φοροεκφορτώσεις - Μεταφορές. Φορτοεκφόρτωση υλικών επί αυτοκινήτου ή σε ζώα. Φορτοεκφόρτωση με μηχανικά μέσα	018	NET ΟΙΚ-B 10.1.2	
19	Φοροεκφορτώσεις - Μεταφορές. Μεταφορές με αυτοκίνητο δια μέσου οδών καλής βατότητας	019	NET ΟΙΚ-B 10.7.1	
20	Προσαύξηση πιμών εκσκαφών ορυγμάτων υπογείων δικτύων για την αντιμετώπιση προσθέτων δυσχερειών από διερχόμενα κατά μήκος δίκτυα ΟΚΩ.	020	NET ΥΔΡ-B 3.12	
	1.2. Τεχνικά έργα			
1	Εκσκαφή θεμελιών τεχνικών έργων και τάφρων πλάτους έως 5,0 m.	021	NET ΟΔΟ-A B-1	ΕΛΟΤ ΤΠ 1501-02-04-00-00
2	Επιχώματα από κοκκώδη υλικά σε πεζοδρόμια και θέσεις τεχνικών έργων. Επιχώματα κάτω από τα πεζοδρόμια.	022	NET ΟΔΟ-A B-4.1	ΕΛΟΤ ΤΠ 1501-02-07-01-00

A/A	Είδος Εργασίας	Αρ. Τιμ.	Κωδικός Άρθρου	Κωδ. ΕΤΕΠ
3	Κατασκευές από σκυρόδεμα. Κατασκευές από σκυρόδεμα κατηγορίας C12/15. Κοιτοστρώσεις, περιβλήματα αγωγών, εξομαλυντικές στρώσεις κλπ από σκυρόδεμα C12/15.	023	NET ΟΔΟ-A B-29.2.2	ΕΛΟΤ ΤΠ 1501-01-01-01-00 ΕΛΟΤ ΤΠ 1501-01-01-02-00 ΕΛΟΤ ΤΠ 1501-01-01-03-00 ΕΛΟΤ ΤΠ 1501-01-01-04-00 ΕΛΟΤ ΤΠ 1501-01-01-05-00 ΕΛΟΤ ΤΠ 1501-01-01-07-00 ΕΛΟΤ ΤΠ 1501-01-03-00-00 ΕΛΟΤ ΤΠ 1501-01-04-00-00 ΕΛΟΤ ΤΠ 1501-01-05-00-00
4	Κατασκευές από σκυρόδεμα. Κατασκευές από σκυρόδεμα κατηγορίας C20/25 και C25/30. Κατασκευή ρείθρων, επενδεδυμένων τάφρων, διαμορφώσεις πυθμένα κλπ. με σκυρόδεμα C20/25.	024	NET ΟΔΟ-A B-29.4.1	ΕΛΟΤ ΤΠ 1501-01-01-01-00 ΕΛΟΤ ΤΠ 1501-01-01-02-00 ΕΛΟΤ ΤΠ 1501-01-01-03-00 ΕΛΟΤ ΤΠ 1501-01-01-04-00 ΕΛΟΤ ΤΠ 1501-01-01-05-00 ΕΛΟΤ ΤΠ 1501-01-01-07-00 ΕΛΟΤ ΤΠ 1501-01-03-00-00 ΕΛΟΤ ΤΠ 1501-01-04-00-00 ΕΛΟΤ ΤΠ 1501-01-05-00-00
5	Χαλύβδινος οπλισμός σκυροδεμάτων. Χαλύβδινο δομικό πλέγμα B500C.	025	NET ΟΔΟ-A B-30.3	ΕΛΟΤ ΤΠ 1501-01-02-01-00
6	Πρόχυτα κράσπεδα από σκυρόδεμα.	026	NET ΟΔΟ-A B-51	ΕΛΟΤ ΤΠ 1501-05-02-01-00
7	Μονώσεις υγρασίας - ήχου - θερμότητας. Βελτίωση θερμικών επιδόσεων εξωτερικών χώρων με επίστρωση λευκών ή εγχρώμων τοιμενοπλακίων που περιέχουν ψυχρά υλικά (cool materials).	027	NET ΟΙΚ-B 79.80	
8	Επιστρώσεις δαπέδων με κυβλίθους από γρανίτη, διαστάσεων 20x10x5cm.	028	ΟΙΚ N78.96.1	ΕΛΟΤ ΤΠ 1501-05-02-02-00
9	Μονώσεις υγρασίας - ήχου - θερμότητας. Βελτίωση θερμικών επιδόσεων εξωτερικών χώρων με επίστρωση εγχρώμων κυβλίθων που περιέχουν ψυχρά υλικά (cool materials).	029	NET ΟΙΚ-B 79.81	
1.3. Ασφαλτικά				
1	Απόξεση ασφαλτικού τάπητα αστικής οδού με χρήση φρέζας.	030	NET ΟΔΟ-A Δ-2A	ΕΛΟΤ ΤΠ 1501-05-03-14-00
2	Ασφαλτική συγκολλητική επάλειψη.	031	NET ΟΔΟ-A Δ-4	
3	Ασφαλτικές στρώσεις κυκλοφορίας. Ασφαλτική στρώση κυκλοφορίας συμπυκνωμένου πάχους 0,05 m με χρήση κοινής ασφάλτου.	032	NET ΟΔΟ-A Δ-8.1	ΕΛΟΤ ΤΠ 1501-05-03-11-04
1.4. Σήμανση - Ασφάλιση				
1	Προσωρινές γεφυρώσεις ορυγμάτων για την διευκόλυνση της κυκλοφορίας των πεζών.	033	NET ΟΔΟ NE-1.1.1	
2	Χρήση αμφιπλεύρων εργοταξιακών στηθαίων οδού, τύπου New Jersey, από σκληρό πλαστικό.	034	NET ΥΔΡ-B 1.2	
3	Πινακίδες ρυθμιστικές και ένδειξης επικίνδυνων θέσεων - Μηνιαία χρήση πινακίδων εργοταξιακής σήμανσης Μηνιαία χρήση πινακίδων εργοταξιακής σήμανσης	035	NET ΟΔΟ-A E-9.6	ΕΛΟΤ ΤΠ 1501-05-04-06-00
4	Πινακίδες ρυθμιστικές και ένδειξης επικίνδυνων θέσεων. Πινακίδες ρυθμιστικές μικρού μεγέθους.	036	NET ΟΔΟ-A E-9.3	ΕΛΟΤ ΤΠ 1501-05-04-06-00
5	Πληροφοριακές πινακίδες οδικής σήμανσης. Πλευρικές πληροφοριακές πινακίδες οδικής σήμανσης, πλήρως αντανακλαστικές, με υπόβαθρο τύπου 2 κατά ΕΛΟΤ EN 12899-1. Πλευρικές πληροφοριακές πινακίδες οδικής σήμανσης, πλήρως αντανακλαστικές, με υπόβαθρο τύπου 1 κατά ΕΛΟΤ EN 12899-1.	037	NET ΟΔΟ-A E-8.3	ΕΛΟΤ ΤΠ 1501-05-04-06-00
6	Στύλοι πινακίδων. Στύλος πινακίδων από γαλβανισμένο σιδηροσωλήνα DN 80 mm (3").	038	NET ΟΔΟ-A E-10.2	ΕΛΟΤ ΤΠ 1501-05-04-07-00

Α/Α	Είδος Εργασίας	Αρ. Τιμ.	Κωδικός Άρθρου	Κωδ. ΕΤΕΠ
7	Διαγράμμιση οδοστρώματος. Διαγράμμιση οδοστρώματος με θερμοπλαστικά ή ψυχροπλαστικά υλικά. 1.5. Οδοφωτισμός & Ηλεκτρομηχανολογικές εγκαταστάσεις 1.5.1. Μηχανολογικά	039	NET ΟΔΟ-Α Ε-17.2	ΕΛΟΤ ΤΠ 1501-05-04-02-00
1	Συγκρότημα φίλτρου κολυμβητικής δεξαμενής με άμμο και πολυδικλείδα καθαρισμού & by-pass 6 θέσεων, πλευρικής σύνδεσης φίλτρου με την πολυδικλείδα, πλήρως εγκατεστημένο Παροχής διήθησης 30 - 32m ³ /h, ονομαστικής διαμέτρου συνδέσεων πολυδικλείδας και φίλτρου 3", ονομαστικής πίεσης 3bar	040	ATHE N8251.20.3.32	
2	Ηλεκτροκίνητο χυτοσιδηρό φυγοκεντρικό μονοβάθμιο αντλητικό συγκρότημα ανακυκλοφορίας νερού κολυμβητικής δεξαμενής, οριζόντιου τύπου πλήρες, ταχύτητας έως 2900 στροφών, με χυτοσιδηρό πρόφιλτρο αναρρόφησης, Ονομαστικής παροχής 20 m ³ /h και μανομετρικού 20 mΣ.Υ.	041	ATHE N9190.50.20.20	
3	Ηλεκτροκίνητο αντλητικό συγκρότημα ύδατος αυτόματης αναρρόφησης 2900 στροφών, πλήρες ονομαστικής παροχής 4m ³ /h, μανομετρικού 20mΣΥ.	042	ATHE N8222.5.4.20	
4	Δικλείδα ορειχάλκινη ηλεκτροκίνητη, κοχλιωτή, με πηνία, αυτόματης επαναφοράς σε κλειστή θέση με έλλειψη τάσης, ονομαστικής διαμέτρου DN20 mm (3/4"), ονομαστικής πίεσης 10 atm	043	ATHE N9150.21.4.4	
5	Κατασκευή διάταξης τερματικής διανομής προς τη στέψη κατακόρυφων υδάτινων τοιχείων	044	ATHE N8601.10.1	
6	Χειροκίνητη δικλείδα PVC, τύπου σφαίρας (ball valve), με διπλά ρακόρ, άκρα κοχλιωτά ή συγκολλητά, ονομαστικής πίεσης 16 atm ονομαστικής διαμέτρου Φ50 (συγκολλητή) ή 1 1/2" (κοχλιωτή)	045	ATHE N8128.1.5.6	
7	Χειροκίνητη δικλείδα PVC, τύπου σφαίρας (ball valve), με διπλά ρακόρ, άκρα κοχλιωτά ή συγκολλητά, ονομαστικής πίεσης 16 atm ονομαστικής διαμέτρου Φ90 (συγκολλητή) ή 3" (κοχλιωτή)	046	ATHE N8128.1.5.9	
8	Χειροκίνητη δικλείδα PVC, τύπου σφαίρας (ball valve), με διπλά ρακόρ, άκρα κοχλιωτά ή συγκολλητά, ονομαστικής πίεσης 16 atm ονομαστικής διαμέτρου Φ110 (συγκολλητή) ή 4" (κοχλιωτή)	047	ATHE N8128.1.5.10	
9	Βαλβίδα αντεπιστροφής PVC, με διπλά ρακόρ, άκρα κοχλιωτά ή συγκολλητά, ονομαστικής πίεσης 16 atm ονομαστικής διαμέτρου Φ90 (συγκολλητή) ή 3" (κοχλιωτή)	048	ATHE N8132.1.5.9	
10	Κατασκευή συλλεκτών και σωληνώσεων μηχανοστασίων, δεξαμενών & αντλιοστασίων, εξολοκλήρου κατασκευασμένων από σωλήνες PVC-υ αποχετεύσεως βαρέως τύπου, με συμπαγές τοίχωμα κατά ΕΛΟΤ 686B EN1329, ονομ. διαμέτρου Φ40 mm	049	ATHE N8463.20.5	
11	Κατασκευή συλλεκτών και σωληνώσεων μηχανοστασίων, δεξαμενών & αντλιοστασίων, εξολοκλήρου κατασκευασμένων από σωλήνες PVC-υ αποχετεύσεως βαρέως τύπου, με συμπαγές τοίχωμα κατά ΕΛΟΤ 686B EN1329, ονομ. διαμέτρου Φ50 mm	050	ATHE N8463.20.6	
12	Κατασκευή συλλεκτών και σωληνώσεων μηχανοστασίων, δεξαμενών & αντλιοστασίων, εξολοκλήρου κατασκευασμένων από σωλήνες PVC-υ αποχετεύσεως βαρέως τύπου, με συμπαγές τοίχωμα κατά ΕΛΟΤ 686B EN1329, ονομ. διαμέτρου Φ100 mm	051	ATHE N8463.20.10	
13	Κατασκευή συλλεκτών και σωληνώσεων μηχανοστασίων, δεξαμενών & αντλιοστασίων, εξολοκλήρου κατασκευασμένων από σωλήνες PVC-υ πίεσεως κατά DIN 8062, ονομ. διαμέτρου Φ63 mm, ονομαστικής πίεσης PN10	052	ATHE N8463.21.7	
14	Κατασκευή συλλεκτών και σωληνώσεων μηχανοστασίων, δεξαμενών & αντλιοστασίων, εξολοκλήρου κατασκευασμένων από σωλήνες PVC-υ πίεσεως κατά DIN 8062, ονομ. διαμέτρου Φ90 mm, ονομαστικής πίεσης PN10	053	ATHE N8463.21.9	
15	Κατασκευή συλλεκτών και σωληνώσεων μηχανοστασίων, δεξαμενών & αντλιοστασίων, εξολοκλήρου κατασκευασμένων από σωλήνες PVC-υ πίεσεως κατά DIN 8062, ονομ. διαμέτρου Φ110 mm, ονομαστικής πίεσης PN10	054	ATHE N8463.21.10	
16	Συσκευή χλωρίωσης πισίνας πλήρης, χωρητικότητας 15Kg ταμπλετών χλωρίου	055	ATHE N9230.3.15	
17	Πλαστικός σωλήνας αποχετεύσεως από σκληρό P.V.C. Σωλήνες αποχέτευσης βαρέως τύπου Φ 50, από σκληρό PVC για 60°C, κατά ΕΛΟΤ 686/B	056	ATHE N8042.3.3	ΕΛΟΤ ΤΠ 1501-04-02-01-01 ΕΛΟΤ ΤΠ 1501-04-04-01-01
18	Πλαστικός σωλήνας αποχέτευσεως από σκληρό P.V.C. Σωλήνες αποχέτευσης βαρέως τύπου Φ 63, από σκληρό PVC για 60°C, κατά ΕΛΟΤ 686/B	057	ATHE N8042.3.4	ΕΛΟΤ ΤΠ 1501-04-02-01-01 ΕΛΟΤ ΤΠ 1501-04-04-01-01
19	Πλαστικός σωλήνας από δικτυωμένο πολυαιθυλένιο, μετά του εύκαπτου προστατευτικού πλαστικού σωλήνα, κατάλληλος για δίκτυα θέρμανσης τύπου PEX-b, ονομαστικής πίεσης 10 Atm, εξωτερικής διαμέτρου Φ22 mm και πάχους 3 mm.	058	ATHE N8041.1.1.7	
20	Ανεμιστήρας αξονικός αεραγωγού (IN-LINE), κυκλικής διατομής και θερμοστάτη χώρου ενεργοποίησης ανεμιστήρα, διαμέτρου στομίου κατάβλιψης 145 - 155mm, παροχής 700 m ³ /h,	059	ATHE N8558.2.70.1	

A/A	Είδος Εργασίας	Αρ. Τιμ.	Κωδικός Αρθρου	Κωδ. ΕΤΕΠ
21	Χειροκίνητη δικλείδα ορειχάλκινη, τύπου σφαίρας (ball valve), κοχλιωτής σύνδεσης, ονομαστικής πίεσης 10 atm ονομαστικής διαμέτρου DN 20 mm	060	ATHE N8123.1.4.2	
22	Φίλτρο νερού Κοχλιωτό διαμέτρου 3/4 ins	061	ATHE N8611.1.2	
23	Ρακόρ ορειχάλκινο για πλαστικές σωληνώσεις ονομαστικής διαμέτρου Φ22 - PN10	062	ATHE N8035.1.2	
24	Κρουνός ορειχάλκινος Διαμέτρου 1/2 ins	063	ATHE 8115.1	
25	Προμήθεια και εγκατάσταση προκατασκευασμένου φρεατίου ύδρευσης με το χυτοσιδηρό κάλυμμα.	064	NET ΥΔΡ N16.11.1	
	1.5.2. Ηλεκτρικά			
1	Κιβώτιο ηλεκτρικής διανομής (πίλλαρ) γαλβανισμένο με βαφή, τοποθετημένο σε κατάλληλη βάση από σπλισμένο σκυρόδεμα, εσωτερικών διαστάσεων 1,00 x 1,00 x 0,36 m.	065	ATHE N9350.1.1.2	
2	Κιβώτιο ηλεκτρικής διανομής διαστάσεων ύψους 1.00 m, πλάτους 1.00 m και βάθους 0,30 m.	066	ATHE N9352.1.1.2	
3	Ηλεκτρικός πίνακας, προστασίας IP 55, με μεταλλική θύρα, επίτοιχος, μεταλλικός, διαστάσεων πλάτους 600mm x ύψους 500mm.	067	ATHE N8841.2.16.5	
4	Αυτόματος διακόπτης ισχύος με ρυθμιζόμενη θερμική και μαγνητική προστασία, τριπολικός, κλειστού τύπου, ονομαστικού ρεύματος 32 A.	068	ATHE N8904.1.1.4	
5	Αυτόματος διακόπτης ισχύος με ρυθμιζόμενη θερμική και μαγνητική προστασία, τριπολικός, κλειστού τύπου, ονομαστικού ρεύματος 50 A.	069	ATHE N8904.1.1.6	
6	Ενδεικτική λυχνία τάσεως μέχρι 500 V πλήρως με ασφάλεια πορσελάνης 25/2 A πλήρους	070	ATHE 8924	
7	Σύστημα απαγωγών κρουστικών υπερτάσεων κατάλληλο για ηλεκτρικά δίκτυα χαμηλής τάσης 230/400V, για παροχή πρωτεύουσας προστασίας, τετραπολικού απαγωγού.	071	ATHE N8919.1.1.2	
8	Μικροαυτόματος για ασφάλιση ηλεκτρικών γραμμών ενδεικτικού τύπου WL-SIEMENS τριπολικός Εντάσεως 32 A	072	ATHE N8915.2.6	
9	Διακόπτης πινάκων ενδεικτικού τύπου 5TE SIEMENS απλός τριπολικός Εντάσεως 40 A	073	ATHE 8880.3.2	
10	Διακόπτης διαρροής αυτόματος προστατευτικός, Υψηλής ευαισθησίας 30mA, τετραπολικός 4 x 40 A.	074	ATHE N8918.1.2.2	
11	Διακόπτης πινάκων ενδεικτικού τύπου 5TE SIEMENS απλός μονοπολικός Εντάσεως 25 A	075	ATHE 8880.1.1	
12	Μικροαυτόματος για ασφάλιση ηλεκτρικών συσκευών ενδεικτικού τύπου WG-SIEMENS μονοπολικός Εντάσεως 10 A	076	ATHE 8916.1.9	
13	Μικροαυτόματος για ασφάλιση ηλεκτρικών συσκευών ενδεικτικού τύπου WG-SIEMENS μονοπολικός Εντάσεως 6 A	077	ATHE 8916.1.7	
14	Μικροαυτόματος για ασφάλιση ηλεκτρικών συσκευών ενδεικτικού τύπου WG-SIEMENS μονοπολικός Εντάσεως 16 A	078	ATHE 8916.1.10	
15	Μικροαυτόματος για ασφάλιση ηλεκτρικών συσκευών ενδεικτικού τύπου WG-SIEMENS τριπολικός Εντάσεως 16 A	079	ATHE 8916.3.10	
16	Μικροαυτόματος για ασφάλιση ηλεκτρικών συσκευών ενδεικτικού τύπου WG-SIEMENS τριπολικός Εντάσεως 25 A	080	ATHE 8916.3.12	
17	Διακόπτης τηλεχειριζόμενος κατάλληλος για χωνευτή εγκατάσταση σε πίνακα τύπου ερμαρίου Εντάσεως 40 A και έως 6 βοηθητικών επαφών	081	ATHE N8902.1.1.4	
18	Διακόπτης τηλεχειριζόμενος κατάλληλος για χωνευτή εγκατάσταση σε πίνακα τύπου ερμαρίου τριπολικός, εντάσεως 26 A και έως 4 βοηθητ επαφών	082	ATHE N8902.1.3.5	
19	Διακόπτης λυκόφωτος δικτύου ηλεκτροφωτισμού με εξωτερικό φωτοκύτταρο.	083	ATHE N9346.3.1.1	
20	Χρονοδιακόπτης δικτύου ηλεκτροφωτισμού αστρονομικών συντεταγμένων με ένα κανάλι εξόδου.	084	ATHE N9346.1.2.1	
21	Ρευματοδότης SCHUKO με γείωση, για τοποθέτηση επί ράγας σε πίνακα, εντάσεως 16A.	085	ATHE N8826.1.4.2	
22	Καλώδιο NYY Τριπολικό διατομής: 3 x 2,5mm ² .	086	ATHE N9337.1.2.2	
23	Καλώδιο NYY Πενταπολικό διατομής: 5 x 2,5mm ² .	087	ATHE N9337.1.4.2	
24	Καλώδιο NYY Πενταπολικό διατομής: 5 x 10mm ² .	088	ATHE N9337.1.4.5	
25	Καλώδιο NYY Πενταπολικό διατομής: 5 x 16mm ² .	089	ATHE N9337.1.4.6	
26	Καλώδιο τύπου NYM διπολικό Διατομής: 2 X 1,5 mm ²	090	ATHE 8766.2.1	
27	Αγωγός γυμνός χάλκινος Πολύκλωνος Διατομής: 25 mm ²	091	ATHE 8757.2.3	
28	Φρεάτιο επισκέψεως και διέλευσης καλωδίων με διπλό χυτοσιδηρούν κάλυμμα από σπλισμένο σκυρόδεμα πάχους 10 cm με διπλό χυτοσιδηρούν κάλυμμα διαστάσεων 40X40 cm (εσωτερικών) βάθους έως 70 cm	092	ATHE N9306.1.1.3	
29	Φρεάτιο επισκέψεως και διέλευσης καλωδίων με διπλό χυτοσιδηρούν κάλυμμα από σπλισμένο σκυρόδεμα πάχους 10 cm με διπλό χυτοσιδηρούν κάλυμμα διαστάσεων 60X60 cm (εσωτερικών) βάθους έως 120 cm	093	ATHE N9306.1.3.5	

A/A	Είδος Εργασίας	Αρ. Τιμ.	Κωδικός Αρθρου	Κωδ. ΕΤΕΠ
30	Κυτίο διακλαδώσεως στεγανό με βιδωτό καπάκι βαθμού προστασίας IP65, αντοχής σε κρούση IK 10, ΠxΥxΒ:205x220x140mm.	094	ATHE N8735.1.1.2	
31	Πλάκα γειώσεως 500 x 500 x 5mm από ηλεκτρολυτικό χαλκό με χάλκινο αγωγό και ακροδέκτη.	095	ATHE N9341.1.1	
32	Σιδηροσωλήνας γαλβανισμένος για την διέλευση καλωδίων κλπ βαρέως τύπου διαμέτρου 4 ins	096	ATHE N9316.8	
33	Πλαστικός σωλήνας πολυαιθυλενίου HDPE ανθεκτικός σε πίεση 750Nt, εξωτερικής διαμέτρου 90mm.	097	ATHE N9313.5.6	
34	Εύκαμπτος μεταλλικός σωλήνας ηλεκτρικών γραμμών εσωτερικής/εξωτερικής διαμέτρου 13,5 mm/17mm.	098	ATHE N8730.1.2.1	
35	Εύκαμπτος μεταλλικός σωλήνας ηλεκτρικών γραμμών εσωτερικής/εξωτερικής διαμέτρου 20mm/24mm.	099	ATHE N8730.1.2.4	
36	Σωλήνας ηλεκτρικών γραμμών πλαστικός σπιδάλ, διαμέτρου Φ25 εξωτερικής/εσωτερικής διαμέτρου 25,0/18,6mm	100	ATHE N8732.1.2.4	
37	Φωτιστικό σώμα τοίχου ή οροφής ή εντός PILLAR με ελλειψοειδή κώδωνα και προφυλακτήρα (χελώνα), προστασίας IP 55 με λαμπτήρα compact φθορισμού 13W	101	ATHE N8982.25.1.13	
38	Φωτιστικό σώμα, κορυφής τύπου 1.12.2	102	ATHE N9324.1.12.2	
39	Φωτιστικό σώμα, κορυφής τύπου 1.13.2	103	ATHE N9324.1.13.2	
40	Φωτιστικό σώμα, προβολέα τύπου 3.13.2	104	ATHE N9324.3.13.2	
41	Φωτιστικό σώμα, προβολέα τύπου 3.14.3	105	ATHE N9324.3.14.3	
42	Φωτιστικό σώμα, χωνευτό δαπέδου ή εδάφους τύπου 5.2.2	106	ATHE N9324.5.2.2	
43	Φωτιστικό σώμα, χωνευτό δαπέδου ή εδάφους τύπου 5.3.1	107	ATHE N9324.5.3.1	
44	Φωτιστικό σώμα, φθορισμού IP65 οροφής ή αναρτημένο τύπου 9.2.5	108	ATHE N9324.9.2.5	
45	Ιστός ηλεκτροφωτισμού από πρεσσαριστό ανοδειωμένο ριγωτό αλουμίνιο, ύψους 4.10m, μαζί με πλάκα εδράσεως, τα αγκύρια, τα πλαίσια συγκράτησης, τη βάση από σκυρόδεμα, το ακροκιβώτιο και τον αγωγό γείωσης 6mm ² μέχρι το φρεάτιο.	109	ATHE N9331.3.10.1	
46	Ιστός ηλεκτροφωτισμού κυλινδρικής διατομής από χάλυβα St 37 γαλβανισμένος εν θερμώ, ύψους 4.00m, μαζί με μονό βραχίονα, την πλάκα εδράσεως, τα αγκύρια, τα πλαίσια συγκράτησης, τη βάση από σκυρόδεμα, το ακροκιβώτιο και τον αγωγό γείωσης 6mm ² μέχρι το φρεάτιο.	110	ATHE N9331.7.4.1	
47	Εκκαφή χάνδακα για την τοποθέτηση καλωδίων εντός σωλήνων, πλάτους όφρους ορύγματος 0,50 m και σε βάθος 0,40-0,70 m, με την επίχωση σε έδαφος γαιώδες έως ημιβραχώδες.	111	ATHE N9300.3.1.1	
48	Εκκαφή χάνδακα για την τοποθέτηση καλωδίων εντός σωλήνων, πλάτους όφρους ορύγματος έως 0,50 m και σε βάθος έως 0,70 m, με την επίχωση και τον εγκιβωτισμό των σωλήνων με σκυρόδεμα C16/20, σε έδαφος γαιώδες έως ημιβραχώδες.	112	ATHE N9300.2.1.2	
49	Προσαύξηση πιμών εκκαφών ορυγμάτων υπογείων δικτύων για την αντιμετώπιση προσθέτων δυσχερειών από διερχόμενα κατά μήκος δίκτυα ΟΚΩ.	020	NET ΥΔΡ-B 3.12	
50	Ηλεκτρικός πίνακας τροφοδοσίας και ελέγχου υποβρύχιας αντλίας ακαθάρτων υδάτων, στεγανού τύπου, πλήρης, ισχύος υποβρύχια αντλίας έως 1KW	113	ATHE N9959.1.2.1	
51	Σύστημα συμβατικού αυτοματισμού μηχανοστασίου τροφοδοσίας δεξαμενής άρδευσης, συμπλήρωσης νερού υδάτινων στοιχείων και τεχνητής λίμνης και ελέγχου λειτουργίας χλωριωτών, εγκαθιστούμενου εντός πύλαρ, πλήρες, για έλεγχο λειτουργίας τεσσάρων (4) αντλιών, δύο (2) χλωριωτών και μίας (1) ηλεκτροδικλείδας	114	ATHE N9245.1.1.3	
52	Καλώδιο τύπου NYG για τοποθέτηση μέσα στο έδαφος εντός του ίδιου ορύγματος με παράλληλα εγκαθιστώμενο αγωγό ύδρευσης ή αποχέτευσης Τετραπολικό - Διατομής 4 X 2,5 mm ²	115	ATHE N8773.5.2	
53	Καλώδιο τύπου NYG-J για τοποθέτηση μέσα στο έδαφος εντός του ίδιου ορύγματος με παράλληλα εγκαθιστώμενο αγωγό ύδρευσης ή αποχέτευσης αριθμού πόλων - διατομής 7 X 2,5 mm ²	116	ATHE N8773.5.2.7	
54	Καλώδιο τύπου NYG για τοποθέτηση μέσα στο έδαφος εντός του ίδιου ορύγματος με παράλληλα εγκαθιστώμενο αγωγό ύδρευσης ή αποχέτευσης Τετραπολικό - Διατομής 4 X 4 mm ²	117	ATHE N8773.5.3	
	1.6. Εργασίες Πρασίνου			
	1.6.1. Φυτευτικές εργασίες			
1	Προετοιμασία χώρων εγκατάστασης πρασίνου. Γενική μόρφωση επιφάνειας εδάφους για την φύτευση φυτών ή εγκατάσταση χλοοτάπητα	118	NET ΠΡΣ Γ1	
2	Προετοιμασία χώρων εγκατάστασης πρασίνου. Ενσωμάτωση βελτιωτικών εδάφους.	119	NET ΠΡΣ Γ2	ΕΛΟΤ ΤΠ 1501-10-05-02-01
3	Προμήθεια πλήρους χημικού λιπάσματος, διασπορά και ενσωμάτωση στην φυτική γη.	120	NET ΠΡΣ ΝΓ2.2	

A/A	Είδος Εργασίας	Αρ. Τιμ.	Κωδικός Άρθρου	Κωδ. ΕΤΕΠ
4	Προετοιμασία χώρων εγκατάστασης πρασίνου. Ανάμιξη κηπευτικού χώματος και άμμου ποταμού.	121	NET ΠΡΣ Γ3	ΕΛΟΤ ΤΠ 1501-10-05-02-03
5	Φυτικό υλικό. Προμήθεια κηπευτικού χώματος.	122	NET ΠΡΣ Δ7	ΕΛΟΤ ΤΠ 1501-02-07-05-00
6	Φυτικό υλικό. Προμήθεια τύρφης.	123	NET ΠΡΣ Δ10	ΕΛΟΤ ΤΠ 1501-10-05-02-01
7	Φυτικό υλικό. Προμήθεια άμμου χειμάρρου ή ορυχείου.	124	NET ΠΡΣ Δ16	
8	Εγκατάσταση πρασίνου. Άνοιγμα λάκκων σε χαλαρά εδάφη με εργαλεία χειρός. Άνοιγμα λάκκων διαστάσεων 0,30 x 0,30 x 0,30 m	125	NET ΠΡΣ Ε1.1	ΕΛΟΤ ΤΠ 1501-10-05-01-00
9	Εγκατάσταση πρασίνου. Άνοιγμα λάκκων σε χαλαρά εδάφη με εργαλεία χειρός. Άνοιγμα λάκκων διαστάσεων 0,50 x 0,50 x 0,50 m	126	NET ΠΡΣ Ε1.2	ΕΛΟΤ ΤΠ 1501-10-05-01-00
10	Εγκατάσταση πρασίνου. Φύτευση φυτών. Φύτευση φυτών με μπάλα χώματος όγκου 2,00 - 4,00 lt.	127	NET ΠΡΣ Ε9.4	ΕΛΟΤ ΤΠ 1501-10-05-01-00
11	Εγκατάσταση πρασίνου. Φύτευση φυτών. Φύτευση φυτών με μπάλα χώματος όγκου 4,50 - 12,00 lt.	128	NET ΠΡΣ Ε9.5	ΕΛΟΤ ΤΠ 1501-10-05-01-00
12	Εγκατάσταση πρασίνου. Φύτευση φυτών. Φύτευση φυτών με μπάλα χώματος όγκου 12,50 - 22,00 lt.	129	NET ΠΡΣ Ε9.6	ΕΛΟΤ ΤΠ 1501-10-05-01-00
13	Εγκατάσταση πρασίνου. Φύτευση φυτών. Φύτευση φυτών με μπάλα χώματος όγκου 23 - 40 lt.	130	NET ΠΡΣ Ε9.7	ΕΛΟΤ ΤΠ 1501-10-05-01-00
14	Εγκατάσταση πρασίνου. Υποσύλωση δένδρων. Υποσύλωση δένδρου με την αξία του πασσάλου. Για μήκος πασσάλου πάνω από 2,50 m	131	NET ΠΡΣ Ε11.1.2	ΕΛΟΤ ΤΠ 1501-10-05-09-00
15	Εγκατάσταση πρασίνου. Εγκατάσταση χλοοτάπητα. Εγκατάσταση χλοοτάπητα με σπορά.	132	NET ΠΡΣ Ε13.1	ΕΛΟΤ ΤΠ 1501-10-05-02-02
16	Συντήρηση πρασίνου. Σχηματισμός λεκανών άρδευσης φυτών. Διαμέτρου από 0,41 έως 0,60 m	133	NET ΠΡΣ ΣΤ1.1	ΕΛΟΤ ΤΠ 1501-10-06-01-00
17	Συντήρηση πρασίνου. Σχηματισμός λεκανών άρδευσης φυτών. Διαμέτρου έως 0,40 m	134	NET ΠΡΣ ΣΤ1.3	ΕΛΟΤ ΤΠ 1501-10-06-01-00
18	Συντήρηση πρασίνου. Άρδευση φυτών. Άρδευση φυτών με επίγειο ή υπόγειο σύστημα άρδευσης, αυτοματοποιημένο	135	NET ΠΡΣ ΣΤ2.1.5	ΕΛΟΤ ΤΠ 1501-10-06-01-00
19	Συντήρηση πρασίνου. Άρδευση χλοοτάπητα. Άρδευση χλοοτάπητα με εκτοξευτήρες (αυτοματοποιημένο σύστημα)	136	NET ΠΡΣ ΣΤ2.2.5	ΕΛΟΤ ΤΠ 1501-10-06-01-00
20	Συντήρηση πρασίνου. Λιπάνσεις. Λίπανση φυτών με λιπαντήρες	137	NET ΠΡΣ ΣΤ3.2	ΕΛΟΤ ΤΠ 1501-10-06-03-00
21	Συντήρηση πρασίνου. Λιπάνσεις. Λίπανση χλοοτάπητα μέσω δικτύου ποτίσματος	138	NET ΠΡΣ ΣΤ3.3	ΕΛΟΤ ΤΠ 1501-10-06-03-00
22	Συντήρηση πρασίνου. Κλάδεμα φυτών. Διαμόρφωση - Ανανέωση κόμης ή κοπή μικρών δένδρων. Διαμόρφωση κόμης δένδρων ύψους μέχρι 4 m	139	NET ΠΡΣ ΣΤ4.1.1	ΕΛΟΤ ΤΠ 1501-10-06-04-01
23	Συντήρηση πρασίνου. Ανανέωση κόμης ή κοπή μεσαίων δένδρων. Ανανέωση κόμης ή κοπή δένδρων ύψους από 4 μέχρι 8 m	140	NET ΠΡΣ ΣΤ4.2.1	ΕΛΟΤ ΤΠ 1501-10-06-04-01
24	Συντήρηση πρασίνου. Ανανέωση κόμης ή κοπή μεγάλων δένδρων. Μεγάλων δένδρων, ύψους 8 - 12 m, σε πλατείες, πάρκα κλπ	141	NET ΠΡΣ ΣΤ4.3.1	ΕΛΟΤ ΤΠ 1501-10-06-04-01
25	Συντήρηση πρασίνου. Κούρεμα χλοοτάπητα και χλοοτάπητα πρηνών. Με βενζινοκίνητη χλοοκοπτική μηχανή	142	NET ΠΡΣ ΣΤ4.8.1	ΕΛΟΤ ΤΠ 1501-10-06-04-03
26	Συντήρηση πρασίνου. Φυτοπροστασία. Φυτοπροστασία θάμνων και δένδρων ύψους μέχρι 4 m	143	NET ΠΡΣ ΣΤ5.1	ΕΛΟΤ ΤΠ 1501-10-06-05-00
27	Συντήρηση πρασίνου. Φυτοπροστασία. Φυτοπροστασία δένδρων ύψους πάνω από 4 m	144	NET ΠΡΣ ΣΤ5.2	ΕΛΟΤ ΤΠ 1501-10-06-05-00
28	Συντήρηση πρασίνου. Βοτάνισμα χώρου φυτών για την καταπολέμηση ζιζανίων. Βοτάνισμα με τα χέρια.	145	NET ΠΡΣ ΣΤ6.1	ΕΛΟΤ ΤΠ 1501-10-06-06-00
29	Συντήρηση πρασίνου. Βοτάνισμα χλοοτάπητα. Βοτάνισμα χλοοτάπητα με τα χέρια	146	NET ΠΡΣ ΣΤ7.1	ΕΛΟΤ ΤΠ 1501-10-06-06-00
30	Χωματουργικές εργασίες. Πλήρωση νησίδων με φυτική γη σε αστικές περιοχές, χωρίς την προμήθεια του υλικού.	147	NET ΠΡΣ Α6	ΕΛΟΤ ΤΠ 1501-02-07-05-00
31	Εγκατάσταση πρασίνου. Άνοιγμα λάκκων με χρήση εκσκαπτικού μηχανήματος. Άνοιγμα λάκκων διαστάσεων 1,00 x 1,00 x 1,00 m	148	NET ΠΡΣ Ε4.3	ΕΛΟΤ ΤΠ 1501-10-05-01-00
32	Τεχνικά Έργα. Πορώδες εδαφικό υλικό τύπου Arboresin porous tree pit surface που αποτελείται από: βότσαλο πλυμένο και στεγνωμένο 3 φορές, 2 μέρη ρητίνης και σταθεροποιητή. Συνολικά 4 μονάδες =για 1m ² και για πάχος 50mm, τοποθετημένο	149	NET ΠΡΣ NB20.1.1	ΕΛΟΤ ΤΠ 1501-
33	Τεχνικά Έργα. Προκατασκευασμένο σύστημα προστασίας ριζών τύπου RootDirector διαστάσεων: μήκος άνω μέρους 630mm x μήκος κάτω μέρους 885mm x ύψος 455mm x μήκος καθαρού άνω ανοίγματος 575mm, τοποθετημένο	150	NET ΠΡΣ NB20.2.1	ΕΛΟΤ ΤΠ 1501-
34	Τεχνικά Έργα. Αρδευτικό σύστημα και σύστημα αερισμού τύπουRootRain Urban μήκους σωλήνα 3m για φυτευτική μπάλα διαμέτρου 895mm, τοποθετημένο	151	NET ΠΡΣ NB20.3.1	ΕΛΟΤ ΤΠ 1501-
35	Συντήρηση πρασίνου. Άρδευση φυτών. Άρδευση φυτών με βυτίο	152	NET ΠΡΣ ΣΤ2.1.1	ΕΛΟΤ ΤΠ 1501-10-06-01-00
	1.6.2. Φυτευτικό υλικό			
1	Φυτικό υλικό. Δένδρα. Δένδρα κατηγορίας Δ4	153	NET ΠΡΣ Δ1.4	ΕΛΟΤ ΤΠ 1501-10-09-01-00

A/A	Είδος Εργασίας	Αρ. Τιμ.	Κωδικός Άρθρου	Κωδ. ΕΤΕΠ
2	Φυτικό υλικό. Δένδρα. Δένδρα κατηγορίας Δ5	154	NET ΠΡΣ Δ1.5	ΕΛΟΤ ΤΠ 1501-10-09-01-00
3	Φυτικό υλικό. Δένδρα. Δένδρα κατηγορίας Δ6	155	NET ΠΡΣ Δ1.6	ΕΛΟΤ ΤΠ 1501-10-09-01-00
4	Φυτικό υλικό. Δένδρα. Δένδρα κατηγορίας Δ7	156	NET ΠΡΣ Δ1.7	ΕΛΟΤ ΤΠ 1501-10-09-01-00
5	Φυτικό υλικό. Θάμνοι. Θάμνοι κατηγορίας Θ2	157	NET ΠΡΣ Δ2.2	ΕΛΟΤ ΤΠ 1501-10-09-01-00
6	Φυτικό υλικό. Θάμνοι. Θάμνοι κατηγορίας Θ3	158	NET ΠΡΣ Δ2.3	ΕΛΟΤ ΤΠ 1501-10-09-01-00
7	Φυτικό υλικό. Θάμνοι. Θάμνοι κατηγορίας Θ4	159	NET ΠΡΣ Δ2.4	ΕΛΟΤ ΤΠ 1501-10-09-01-00
8	Φυτικό υλικό. Θάμνοι. Θάμνοι κατηγορίας Θ5	160	NET ΠΡΣ Δ2.5	ΕΛΟΤ ΤΠ 1501-10-09-01-00
	1.6.3. Αρδευτικό			
1	Χωματουγκικές εργασίες. Εκσκαφή και επαναπλήρωση τάφρων υπογείου αρδευτικού δικτύου με μηχανικά μέσα	161	NET ΠΡΣ Α10	
2	Αρδευτικά δίκτυα. Διανεμητές. Εκτοξευτήρες. Εκτοξευτήρες αυτοανυψούμενοι, στατικοί, με σώμα ανύψωσης 15 cm	162	NET ΠΡΣ Η8.3.1.3	ΕΛΟΤ ΤΠ 1501-10-08-01-00
3	Αρδευτικά δίκτυα. Διανεμητές. Εκτοξευτήρες. Εκτοξευτήρες αυτοανυψούμενοι, στατικοί, με σώμα ανύψωσης 30 cm	163	NET ΠΡΣ Η8.3.1.4	ΕΛΟΤ ΤΠ 1501-10-08-01-00
4	Αρδευτικά δίκτυα. Διανεμητές. Εκτοξευτήρες. Ακροφύσια για σταθερούς εκτοξευτήρες. Ρυθμιζόμενοι τομέα, κανονικής παροχής ακτίνας 2-5 m	164	NET ΠΡΣ Η8.3.18.2	ΕΛΟΤ ΤΠ 1501-10-08-01-00
5	Αρδευτικά δίκτυα. Φίλτρα-δεξαμενές. Φίλτρα νερού σπας ή δίσκων, πλαστικά, ονομαστικής πίεσης 10 atm Φ 1 1/2" μακρύ - ενεργή επιφάνεια :510 cm ² - max παροχή : 11 m ³ /h	165	NET ΠΡΣ Η7.2.5	ΕΛΟΤ ΤΠ 1501-10-08-01-00
6	Αρδευτικά δίκτυα. Φίλτρα-δεξαμενές. Φίλτρα νερού σπας ή δίσκων, πλαστικά, ονομαστικής πίεσης 10 atm Φ 1" μακρύ - ενεργή επιφάνεια : 510 cm ² - max παροχή : 6 m ³ /h	166	NET ΠΡΣ Η7.2.3	ΕΛΟΤ ΤΠ 1501-10-08-01-00
7	Αρδευτικά δίκτυα. Συσκευές ελέγχου άρδευσης. Ηλεκτροβάνες. Βάνες ελέγχου άρδευσης (ηλεκτροβάνες), PN 10 atm, πλαστικές. Με μηχανισμό ρύθμισης πίεσης, Φ 1"	167	NET ΠΡΣ Η9.1.1.6	ΕΛΟΤ ΤΠ 1501-10-08-01-00
8	Λιπαντήρες. Εγχυτική αντλία λιπανσης.	168	NET ΠΡΣ Κ2	
9	Λιπαντήρες. Πλαστικό δοχείο λιπαντικού διαλύματος χωρητικότητας 100 lt	169	NET ΠΡΣ Κ3.1	
10	Αρδευτικά δίκτυα. Συσκευές ελέγχου άρδευσης. Προγραμματιστές-εξαρτήματα. Πλαστικά φρεάτια ηλεκτροβανών 50X60 cm, 6 ηλεκτροβανών	170	NET ΠΡΣ Η9.2.13.4	
11	Αρδευτικά δίκτυα. Συσκευές ελέγχου άρδευσης. Προγραμματιστές-εξαρτήματα. Πλαστικά φρεάτια ηλεκτροβανών 30X40 cm, 4 ηλεκτροβανών	171	NET ΠΡΣ Η9.2.13.3	
12	Αρδευτικά δίκτυα. Διανεμητές. Σταλάκτες. Σταλάκτης αυτορυθμιζόμενος, επισκέψιμος	172	NET ΠΡΣ Η8.1.1	ΕΛΟΤ ΤΠ 1501-10-08-01-00
13	Αρδευτικά δίκτυα. Σωλήνες πολυαιθυλενίου. Σωλήνας από πολυαιθυλένιο (PE) ονομαστικής πίεσης 6 atm. Ονομαστικής διαμέτρου Φ 20	173	NET ΠΡΣ Η1.1.2	ΕΛΟΤ ΤΠ 1501-10-08-01-00
14	Αρδευτικά δίκτυα. Σωλήνες πολυαιθυλενίου. Σωλήνας από πολυαιθυλένιο (PE) ονομαστικής πίεσης 6 atm. Ονομαστικής διαμέτρου Φ 16	174	NET ΠΡΣ Η1.1.1	ΕΛΟΤ ΤΠ 1501-10-08-01-00
15	Αρδευτικά δίκτυα. Διανεμητές. Σταλακτηφόροι. Σταλακτηφόροι Φ16 ή Φ17 mm από PE με αυτορυθμιζόμενους σταλάκτες, με απόσταση σταλακτών 33 cm.	175	NET ΠΡΣ Η8.2.3.1	ΕΛΟΤ ΤΠ 1501-10-08-01-00
16	Αρδευτικά δίκτυα. Σωλήνες πολυαιθυλενίου. Σωλήνας από πολυαιθυλένιο (PE) ονομαστικής πίεσης 6 atm. Ονομαστικής διαμέτρου Φ 25	176	NET ΠΡΣ Η1.1.3	ΕΛΟΤ ΤΠ 1501-10-08-01-00
17	Αρδευτικά δίκτυα. Σωλήνες πολυαιθυλενίου. Σωλήνες από πολυαιθυλένιο PE 10 atm Ονομαστικής διαμέτρου Φ 32	177	NET ΠΡΣ Η1.2.3	ΕΛΟΤ ΤΠ 1501-10-08-01-00
18	Αρδευτικά δίκτυα. Σωλήνες πολυαιθυλενίου. Σωλήνες από πολυαιθυλένιο PE 10 atm Ονομαστικής διαμέτρου Φ 40	178	NET ΠΡΣ Η1.2.4	ΕΛΟΤ ΤΠ 1501-10-08-01-00
19	Αρδευτικά δίκτυα. Συσκευές ελέγχου άρδευσης. Προγραμματιστές-εξαρτήματα. Καλώδια τύπου J1VV-U (NYY) διατομής 7 x 1,5 mm ²	179	NET ΠΡΣ Η9.2.15.5	
20	Αρδευτικά δίκτυα. Συσκευές ελέγχου άρδευσης. Προγραμματιστές-εξαρτήματα. Καλώδια τύπου J1VV-U (NYY) διατομής 5 x 1,5 mm ²	180	NET ΠΡΣ Η9.2.15.4	
21	Ηλεκτροκίνητο αντιληπτικό συγκρότημα ύδατος αυτόματης αναρρόφησης 2900 στροφών, πλήρες ονομαστικής παροχής 5m ³ /h, μονομετρικού 48mΣΥ.	181	ΑΤΗΕ Ν8222.6.5.48	
22	Ρακόρ ορειχάλκινο για πλαστικές σωληνώσεις ονομαστικής διαμέτρου Φ25 - PN10	182	ΑΤΗΕ Ν8035.1.3	
23	Ρακόρ ορειχάλκινο για πλαστικές σωληνώσεις ονομαστικής διαμέτρου Φ32 - PN10	183	ΑΤΗΕ Ν8035.1.4	
24	Ρακόρ ορειχάλκινο για πλαστικές σωληνώσεις ονομαστικής διαμέτρου Φ40 - PN10	184	ΑΤΗΕ Ν8035.1.5	

A/A	Είδος Εργασίας	Αρ. Τιμ.	Κωδικός Αρθρου	Κωδ. ΕΤΕΠ
25	Αρδευτικά δίκτυα. Συσκευές ελέγχου άρδευσης. Προγραμματιστές-εξαρτήματα. Επαγγελματικός προγραμματιστής ρεύματος αυξημένων δυνατοτήτων. Ελεγχόμενες ηλεκτροβάνες: 20-24	185	NET ΠΡΣ Η9.2.7.2	ΕΛΟΤ ΤΠ 1501-10-08-01-00
26	Αρδευτικά δίκτυα. Μεταλλικά εξαρτήματα. Συλλέκτες από σιδηροσωλήνες χωρίς ραφή. Φ 1 1/2", 2 εξόδων	186	NET ΠΡΣ Η4.12.1	ΕΛΟΤ ΤΠ 1501-10-08-01-00
27	Αρδευτικά δίκτυα. Μεταλλικά εξαρτήματα. Συλλέκτες από σιδηροσωλήνες χωρίς ραφή. Φ 1 1/2", 3 εξόδων	187	NET ΠΡΣ Η4.12.2	ΕΛΟΤ ΤΠ 1501-10-08-01-00
28	Αρδευτικά δίκτυα. Μεταλλικά εξαρτήματα. Συλλέκτες από σιδηροσωλήνες χωρίς ραφή. Φ 1 1/2", 4 εξόδων	188	NET ΠΡΣ Η4.12.3	ΕΛΟΤ ΤΠ 1501-10-08-01-00
29	Αρδευτικά δίκτυα. Σωλήνες πολυαιθυλενίου. Πάσσαλος στήριξης σωλήνων άρδευσης από χάλυβα σπλισμού.	189	NET ΠΡΣ Η1.4	ΕΛΟΤ ΤΠ 1501-10-08-01-00
	2. ΟΙΚΟΔΟΜΙΚΑ			
	2.1. Σκυροδέματα-Ξυλότυποι			
1	Κατασκευές από σκυρόδεμα. Προμήθεια, μεταφορά επί τόπου, διάστρωση και συμπίκνωση σκυροδέματος με χρήση αντλίας ή πυργογερανού. Για κατασκευές από σκυρόδεμα κατηγορίας C12/15	190	NET ΟΙΚ-B 32.1.3	ΕΛΟΤ ΤΠ 1501-01-01-01-00 ΕΛΟΤ ΤΠ 1501-01-01-02-00 ΕΛΟΤ ΤΠ 1501-01-01-03-00 ΕΛΟΤ ΤΠ 1501-01-01-04-00 ΕΛΟΤ ΤΠ 1501-01-01-05-00 ΕΛΟΤ ΤΠ 1501-01-01-07-00
2	Κατασκευές από σκυρόδεμα. Προμήθεια, μεταφορά επί τόπου, διάστρωση και συμπίκνωση σκυροδέματος με χρήση αντλίας ή πυργογερανού. Για κατασκευές από σκυρόδεμα κατηγορίας C25/30	191	NET ΟΙΚ-B 32.1.6	ΕΛΟΤ ΤΠ 1501-01-01-01-00 ΕΛΟΤ ΤΠ 1501-01-01-02-00 ΕΛΟΤ ΤΠ 1501-01-01-03-00 ΕΛΟΤ ΤΠ 1501-01-01-04-00 ΕΛΟΤ ΤΠ 1501-01-01-05-00 ΕΛΟΤ ΤΠ 1501-01-01-07-00
3	Κατασκευές από σκυρόδεμα με χρήση αποκλειστικά λευκού τσιμέντου. Προμήθεια, μεταφορά επί τόπου, διάστρωση και συμπίκνωση σκυροδέματος με χρήση αντλίας ή πυργογερανού. Για κατασκευές από σκυρόδεμα κατηγορίας C25/30	192	NET ΟΙΚ N32.1.4	ΕΛΟΤ ΤΠ 1501-01-01-01-00 ΕΛΟΤ ΤΠ 1501-01-01-02-00 ΕΛΟΤ ΤΠ 1501-01-01-03-00 ΕΛΟΤ ΤΠ 1501-01-01-04-00 ΕΛΟΤ ΤΠ 1501-01-01-05-00 ΕΛΟΤ ΤΠ 1501-01-01-06-00 ΕΛΟΤ ΤΠ 1501-01-01-07-00
4	Ξυλότυποι -Οπλισμοί. Ξυλότυποι χυτών μικροκατασκευών.	193	NET ΟΙΚ-B 38.2	ΕΛΟΤ ΤΠ 1501-01-04-00-00
5	Ξυλότυποι -Οπλισμοί. Ξυλότυποι συνήθων χυτών κατασκευών.	194	NET ΟΙΚ-B 38.3	ΕΛΟΤ ΤΠ 1501-01-04-00-00
6	Ξυλότυποι -Οπλισμοί. Καμπύλοι ξυλότυποι απλής καμπυλότητας.	195	NET ΟΙΚ-B 38.4	ΕΛΟΤ ΤΠ 1501-01-04-00-00
7	Ξυλότυποι -Οπλισμοί. Πρόσθετη τιμή επεξεργασίας σανιδώματος ξυλοτύπων.	196	NET ΟΙΚ-B 38.10	ΕΛΟΤ ΤΠ 1501-01-05-00-00
8	Επεξεργασία επιφανειών εμφανούς σκυροδέματος, ελαφρύ βούρτσισμα και ξέπλυμα, οποιουδήποτε σχήματος και σχεδίου.	197	NET ΟΙΚ N38.13.2	
9	Ξυλότυποι -Οπλισμοί. Χαλύβδινοι οπλισμοί σκυροδέματος. Χαλύβδινοι οπλισμοί κατηγορίας B500C	198	NET ΟΙΚ-B 38.20.2	ΕΛΟΤ ΤΠ 1501-01-02-01-00
10	Χαλικοδέματα - Γαρμπλοδέματα. Πλήρωση διακένων φορέων από οπλισμένο σκυρόδεμα με διογκωμένη πολυστερίνη.	199	NET ΟΙΚ-B 32.15	
	2.2. Επενδύσεις, επιστρώσεις			
1	Επιστρώσεις δαπέδων με ορθογωνισμένες πλάκες γρανίτη χρώματος γκρι ή κίτρινου, σαγρέ(επεξεργασία επιφάνειας) πάχους 4εκ και διαστάσεων 40X60εκ ή 40X40εκ	200	NET ΟΙΚ N75.68.1	ΕΛΟΤ ΤΠ 1501-03-07-03-00
2	Επιστρώσεις δαπέδων με κυβόλιθους από γρανίτη γκρι ή κίτρινου, σαγρέ .	201	NET ΟΙΚ N78.96.2	

A/A	Είδος Εργασίας	Αρ. Τιμ.	Κωδικός Άρθρου	Κωδ. ΕΤΕΠ
3	Επιστρώσεις δαπέδων με ορθογωνισμένη πέτρα πορόλιθου (προέλευσης Λακώματος). Διαστάσεων 20X30X5εκ αποχρωσης φυσικής ή αντική, με παλαίωση(σπαστές γωνίες).	202	NET OIK N73.12.5.1	
4	Χωματουργικές εργασίες κτιριακών έργων. Εξυγιαντικές στρώσεις με θραυστό υλικό λατομείου.	203	NET OIK-B 20.20	
5	Κατασκευή έγχρωμου βοτσαλωτού δαπέδου. Βοτσαλωτό δάπεδο 5 cm	204	NET OIK N73.59.1.1	
6	Ξύλινα δάπεδα deck εξωτερικών χώρων, με λωρίδες πλάτους 14cm πάχους 2,5cm με τον σκελετό από ειδικές δοκίδες.	205	NET OIK N53.30.4.1	
7	Επενδύσεις βαθμίδων οποιουδήποτε μήκους και πλάτους με ορθογωνισμένες πλάκες γρανίτη χρώματος γκρι ή κίτρινου, σαγγρέ(επεξεργασία επιφάνειας) πάχους 4εκ	206	NET OIK N75.42.1.2	ΕΛΟΤ ΤΠ 1501-03-07-03-00
8	Επιστρώσεις στηθαίων (πεζουλίων) με μάρμαρο. Επιστρώσεις στηθαίων με μάρμαρο σκληρό έως εξαιρετικά σκληρό, χρώματος μπεζ με ελαφρά νερά, πάχους 3 cm και πλάτους άνω των 20 cm	207	NET OIK N75.21.4.1	ΕΛΟΤ ΤΠ 1501-03-07-03-00
9	Λοπά μαρμαρικά. Ορθομαρμαρώσεις από πλάκες μαρμάρου μήκους έως 2,00 m. Ορθομαρμαρώσεις από μάρμαρο σκληρό πάχους 3 cm	208	NET OIK-B 75.61.4	ΕΛΟΤ ΤΠ 1501-03-07-04-00
10	Ολόσωμες μαρμάρινες διατομές τοποθετημένες οριζόντια στη στέψη κυκλικού συντριβανιού , εκ μαρμάρου χρώματος μπεζ, διαστάσεων 80mmX80mm μήκους 115cm όπως στα κατασκευαστικά σχέδια.	209	NET OIK N75.54.1.3	
11	Επιστρώσεις με μάρμαρο. Αδροποίηση επιφανειών από μάρμαρο.	210	NET OIK-B 74.23	
12	Επιστρώσεις με μάρμαρο. Γλυφές μεμονωμένες (εργαλείου) επί μαρμάρων. Γλυφές διατομής μέχρι 30 x 30 mm	211	NET OIK-B 74.20.2	
13	Επιστρώσεις με μάρμαρο. Επιστρώσεις δαπέδων με ισομεγέθεις πλάκες μαρμάρου. Επιστρώσεις με πλάκες μαλακού μαρμάρου, πάχους 3cm, σε αναλογία άνω των 25 τεμαχίων ανά τετραγωνικό μέτρο	212	NET OIK-B 74.30.8	ΕΛΟΤ ΤΠ 1501-03-07-03-00
2.3. Κατασκευές ξύλινες ή μεταλλικές				
1	Σιδηρουργικά διάφωρα. Φέροντα στοιχεία από σιδηροδοκούς ή κοιλοδοκούς ύψους ή πλευράς >160 mm.	213	NET OIK-B 61.6	
2	Συρματόσχοινο inox Φ16 με τα ειδικά τεμάχια σύνδεσης στα δύο άκρα.	214	NET OIK N61.26.2.6	
3	Κάδος απορριμμάτων κυκλικός, σώμα από χαλύβδινη λαμαρίνα & καπάκι από χυτό αλουμίνιο, ενδεικτικού τύπου CANNES της Urbanica. Διαστάσεις :Φ 40,6 x h. 90 cm, 75 λίτρα.	215	NET OIK N90.3.1.5	
4	Βυθιζόμενο χυτοσιδηρό κολωνάκι χειροκίνητο.	216	NET OIK N61.22.5	
5	Χυτοσιδηρές σχάρες δένδρων τετράγωνες διαστάσεων 1,00mX1,00m	217	NET OIK N61.22.4	
6	Παγκάκι από χυτοσιδηρό σκελετό με κάθισμα από πριστή εμποτισμένη ξυλεία κωνοφόρων. Παγκάκι 0,66mX2,25mX0,90m μαζί με την βάση έδρασης.	218	NET OIK N90.2.3.1	
7	Κατασκευή βρύσης από σκυροδέμα με επιφάνεια σκυροδέματος επεξεργασμένη ελαφρώς βουρτσισμένη και ξεπλυμένη, με δύο μαρμάρινους νιπτήρες.	219	NET OIK N90.1.4.2	
8	Κιγκλίδωμα από διατομές αλουμινίου βαμμένες σε χρώμα απομίμησης ξύλου.	220	NET OIK N65.60.1	
9	Κατασκευές από αλουμίνιο. Συστήματα συνεχούς υαλοπετάσματος όψεων κπρίου από αλουμίνιο. Σύστημα υαλοπετασμάτων με εμφανή διατομή αλουμινίου μεταξύ των υαλοπινάκων	221	NET OIK-B 65.20.3	
10	Επένδυση υαλοπετάσματος , με υαλοπίνακες Securit και Laminated, από διπλό υαλοπίνακα 8+8 mm, συγκολλημένους μεταξύ τους με την παρεμβολή ειδικής άχρωμης διαφανούς μεμβράνης, διπλής καμπυλότητας.	222	NET OIK N76.25.3	
11	Υαλοπίνακες δαπέδου ασφαλείας SECURIT πάχους 4X10 mm	223	NET OIK N76.25.1	
12	Περσίδες σταθερές από διατομές αλουμινίου, ενδεικτικού τύπου Schuco large lounre blades ALB passive διατομής 250/45 ή ισοδυνάμου, με βαφή απομίμησης ξύλου τοποθετημένες σε μεταλλικά δοκούς, χωρίς την δαπάνη των μεταλλικών πλαισίων, μορφής και διαστάσεων σύμφωνα με τα σχέδια της μελέτης.	224	NET OIK N78.20.5	ΕΛΟΤ ΤΠ 1501-03-08-03-00
13	Κατασκευές από χαλύβδινα προφίλ και λαμαρίνες, χωρίς την αντισκωριακή προστασία και την βαφή, επί τόπου του έργου. Κατασκευές με περιορισμένη μηχανουργική επεξεργασία	225	NET ΥΔΡ-B 11.5.2	
14	Συναρμολόγηση - εγκατάσταση μεταλλικών κατασκευών	226	NET ΥΔΡ-B 11.9	
2.4. Λοπά, τελειώματα				
1	Μονώσεις υγρασίας - ήχου - θερμότητας. Στεγανοποιητικά μάζας σκυροδέματος (πρόσμικτα μείωσης υδατοπερατότητας) κατά ΕΛΟΤ EN 934-2.	227	NET OIK-B 79.21	
2	Σφράγιση αρμών διακοπής σκυροδέτησης με υδροδιογκούμενη πολυμερή μαστίχη.	228	NET ΥΔΡ-B 10.15	
3	Επιστρώσεις επιφανειών, δια τοιμεντοκονιάματος πάχους 2,0 cm με προσθήκη στεγανωτικού υλικού ενδεικτικού τύπου ESHABOND ή ισοδυνάμου.	229	NET OIK N73.37.3	
4	Μονώσεις υγρασίας - ήχου - θερμότητας. Επάλειψη επιφανειών σκυροδέματος με εποξειδικά υλικά.	230	NET OIK-B 79.5	

A/A	Είδος Εργασίας	Αρ. Τιμ.	Κωδικός Αρθρου	Κωδ. ΕΤΕΠ
5	Πλήρης κατασκευή μόνωσης (υδρομόνωσης) και διαμόρφωσης φυτεμένου δώματος, σύμφωνα με την τεχνική περιγραφή και τα σχέδια λεπτομερειών της μελέτης του έργου.	231	NET ΟΙΚ Ν79.61.1	
6	Χρωματισμοί. Αμμοβολή σιδηρών κατασκευών.	232	NET ΟΙΚ-B 77.34	ΕΛΟΤ ΤΠ 1501-08-07-02-01
7	Ελαιοχρωματισμοί κοινοί σιδηρών επιφανειών με χρώματα αλκυδικών ή ακρυλικών ρητινών, βάσεως νερού ή διαλύτου.	233	NET ΟΙΚ-B 77.55	ΕΛΟΤ ΤΠ 1501-03-10-03-00
8	Χρωματισμοί. Σπατουλάρισμα προετοιμασμένων επιφανειών. Επιφανειών επιχρισμάτων ή σκυροδεμάτων	234	NET ΟΙΚ-B 77.17.1	ΕΛΟΤ ΤΠ 1501-03-10-05-00 ΕΛΟΤ ΤΠ 1501-03-10-02-00
9	Χρωματισμοί. Υδροχρωματισμοί επιφανειών σκυροδέματος ή τσιμεντοκονιάματος με ακρυλικό υδατοδιαλυτό τσιμεντόχρωμα.	235	NET ΟΙΚ-B 77.10	ΕΛΟΤ ΤΠ 1501-03-10-01-00
	3. ΥΔΡΑΥΛΙΚΑ			
	3.1. Χωματουργικά, Αντιμετώπιση υδάτων, Αντιστηρίξεις, Έργα προστασίας κοίτης και πρηνών, Σήμανση-Ασφάλιση, Εργασίες οδοποιίας - οδοστρώσας, Λοιπές προστατευτικές κατασκευές, Εργασίες πρασίνου και περιβαλλοντικών αποκαταστάσεων			
1	Εκσκαφή ορυγμάτων υπογείων δικτύων σε έδαφος γαιώδες ή ημιβραχώδες. Με πλάτος πυθμένα έως 3,00 m, με την φόρτωση των προϊόντων εκσκαφής επί αυτοκινήτου, την σταλία του αυτοκινήτου και την μεταφορά σε οποιαδήποτε απόσταση. Για βάθος ορύγματος έως 4,00 m	236	NET ΥΔΡ-B 3.10.2.1	ΕΛΟΤ ΤΠ 1501-08-01-03-01
2	Εκσκαφή θεμελίων τεχνικών έργων σε έδαφος γαιώδες-ημιβραχώδες.	237	NET ΥΔΡ-B 3.17	ΕΛΟΤ ΤΠ 1501-02-04-00-00
3	Διάστρωση προϊόντων εκσκαφής.	238	NET ΥΔΡ-B 3.16	ΕΛΟΤ ΤΠ 1501-02-05-00-00
4	Στρώσεις έδρασης και εγκιβωπισμός σωλήνων με άμμο προελεύσεως λατομείου	239	NET ΥΔΡ-B 5.7	ΕΛΟΤ ΤΠ 1501-08-01-03-02
5	Επιχώσεις ορυγμάτων υπογείων δικτύων με διαβαθμισμένο θραυστό αμμοχάλικο λατομείου. Για συνολικό πάχος επίχωσης έως 50 cm	240	NET ΥΔΡ-B 5.5.1	ΕΛΟΤ ΤΠ 1501-08-01-03-02
6	Επιχώσεις ορυγμάτων υπογείων δικτύων με διαβαθμισμένο θραυστό αμμοχάλικο λατομείου. Για συνολικό πάχος επίχωσης άνω των 50 cm	241	NET ΥΔΡ-B 5.5.2	ΕΛΟΤ ΤΠ 1501-08-01-03-02
7	Αντιστηρίξεις παρειών χάνδακος με μεταλλικά πετάσματα για ορύγματα αγωγών	242	NET ΥΔΡ 0N7.6.3	
8	Λειτουργία εργοταξιακών αντλητικών συγκροτημάτων. Αντλητικά συγκροτήματα diesel ή βενζινοκίνητα. Ισχύος έως 1,0 HP	243	NET ΥΔΡ-B 6.1.1.1	ΕΛΟΤ ΤΠ 1501-08-10-01-00 ΕΛΟΤ ΤΠ 1501-08-10-02-00
9	Άρση καταπτώσεων	244	NET ΥΔΡ-B 4.12	
10	Προσαύξηση πηλών εκσκαφών ορυγμάτων υπογείων δικτύων για την αντιμετώπιση προσθέτων δυσχερειών από διερχόμενα κατά μήκος δίκτυα ΟΚΩ.	020	NET ΥΔΡ-B 3.12	
11	Αποκατάσταση ασφαλτικών οδοστρωμάτων στις θέσεις ορυγμάτων υπογείων δικτύων. Αποκατάσταση ασφαλτικών οδοστρωμάτων που έφεραν ασφαλτικές στρώσεις μέσου πάχους 10 cm	245	NET ΥΔΡ-B 4.9.2	
12	Καθαίρεσεις μεμονωμένων στοιχείων ή τμημάτων κατασκευών από σπλισμένο σκυρόδεμα. Συνήθους ακριβείας, με χρήση αεροσυμπιεστών κλπ συμβατικών μέσων (υδραυλική σφύρα, εργαλεία πεπιεσμένου αέρα, ηλεκτροεργαλεία κλπ)	246	NET ΥΔΡ-B 4.1.1	ΕΛΟΤ ΤΠ 1501-15-02-01-01
	3.2. Κατασκευές από σκυρόδεμα, Στεγανοποιήσεις - Αρμολογίες, Οικοδομικές εργασίες, Λοιπές εργασίες			
1	Τυπικά φρεάτια διακλάδωσης	247	NET ΥΔΡ-B 9.36	
2	Τυποποιημένα φρεάτια αποστράγγισης και αποχέτευσης ομβρίων. Φρεάτιο υδροσυλλογής τύπου Φ1N (ΠΚΕ).	248	NET ΟΔΟ-A B-66.1	
3	Τυπικά φρεάτια δικλίδων. Τυπικό φρεάτιο δικλίδων για αγωγούς DN < 300 mm, διαστάσεων 1,50 x 1,50 m	249	NET ΥΔΡ-B 9.32.1	
4	Προμήθεια και εγκατάσταση προκατασκευασμένου φρεατίου ύδρευσης με το χυτοσιδηρό κάλυμμα.	064	NET ΥΔΡ Ν16.11.1	
5	Κατασκευή και εγκατάσταση φρεατίου υδρορροής ομβρίων από σκυρόδεμα με κάλυμμα από μπακαλαβαδωτή λαμαρίνα .	250	NET ΥΔΡ Ν16.11.5	
6	Φρεάτιο ελέγχου δικτύου ομβρίων και υδρορροών από σκυρόδεμα με χυτοσιδηρό κάλυμμα .	251	NET ΥΔΡ Ν16.11.6	

Α/Α	Είδος Εργασίας	Αρ. Τιμ.	Κωδικός Άρθρου	Κωδ. ΕΤΕΠ
7	Παραγωγή, μεταφορά, διάστρωση, συμπίκνωση και συντήρηση σκυροδέματος. Για κατασκευές από σκυρόδεμα κατηγορίας C12/15	252	NET ΥΔΡ-B 9.10.3	ΕΛΟΤ ΤΠ 1501-01-01-01-00 ΕΛΟΤ ΤΠ 1501-01-01-02-00 ΕΛΟΤ ΤΠ 1501-01-01-03-00 ΕΛΟΤ ΤΠ 1501-01-01-04-00 ΕΛΟΤ ΤΠ 1501-01-01-05-00 ΕΛΟΤ ΤΠ 1501-01-01-07-00
8	Παραγωγή, μεταφορά, διάστρωση, συμπίκνωση και συντήρηση σκυροδέματος. Για κατασκευές από σκυρόδεμα κατηγορίας C20/25	253	NET ΥΔΡ-B 9.10.5	ΕΛΟΤ ΤΠ 1501-01-01-01-00 ΕΛΟΤ ΤΠ 1501-01-01-02-00 ΕΛΟΤ ΤΠ 1501-01-01-03-00 ΕΛΟΤ ΤΠ 1501-01-01-04-00 ΕΛΟΤ ΤΠ 1501-01-01-05-00 ΕΛΟΤ ΤΠ 1501-01-01-07-00
9	Παραγωγή, μεταφορά, διάστρωση, συμπίκνωση και συντήρηση σκυροδέματος. Για κατασκευές από σκυρόδεμα κατηγορίας C30/37	254	NET ΥΔΡ-B 9.10.7	ΕΛΟΤ ΤΠ 1501-01-01-01-00 ΕΛΟΤ ΤΠ 1501-01-01-02-00 ΕΛΟΤ ΤΠ 1501-01-01-03-00 ΕΛΟΤ ΤΠ 1501-01-01-04-00 ΕΛΟΤ ΤΠ 1501-01-01-05-00 ΕΛΟΤ ΤΠ 1501-01-01-07-00
10	Ξυλότυποι ή σιδηρότυποι επιπέδων επιφανειών	255	NET ΥΔΡ-B 9.1	ΕΛΟΤ ΤΠ 1501-01-03-00-00 ΕΛΟΤ ΤΠ 1501-01-04-00-00
11	Προμήθεια και προσθήκη προσμίκτων και προσθέτων στο σκυρόδεμα. Στεγανοποιητικά μάζας σκυροδέματος (πρόσμικτα μείωση υδατοπερατότητας) κατά ΕΛΟΤ EN 934-2	256	NET ΥΔΡ-B 9.23.4	
12	Προμήθεια και τοποθέτηση σιδηρού οπλισμού σκυροδεμάτων υδραυλικών έργων 3.3. Μεταλλικά στοιχεία και κατασκευές, Σωληνώσεις - Δίκτυα, Συσσκευές δικτύων σωληνώσεων, εργασίες υδρογεωτρήσεων, εργασίες επισκευών, συντηρήσεων, λοιπών κατασκευών δικτύων (οδικών, κλπ)	257	NET ΥΔΡ-B 9.26	ΕΛΟΤ ΤΠ 1501-01-02-01-00
1	Αγωγοί αποχέτευσης από σωλήνες PVC-U συμπαγούς τοιχώματος. Αγωγοί αποχέτευσης από σωλήνες PVC-U, SDR 41, DN 110 mm	258	NET ΥΔΡ-B 12.10.1	ΕΛΟΤ ΤΠ 1501-08-06-02-02
2	Αγωγοί αποχέτευσης από σωλήνες PVC-U συμπαγούς τοιχώματος. Αγωγοί αποχέτευσης από σωλήνες PVC-U, SDR 41, DN 160 mm	259	NET ΥΔΡ-B 12.10.3	ΕΛΟΤ ΤΠ 1501-08-06-02-02
3	Αγωγοί αποχέτευσης από σωλήνες PVC-U συμπαγούς τοιχώματος. Αγωγοί αποχέτευσης από σωλήνες PVC-U, SDR 41, DN 250 mm	260	NET ΥΔΡ-B 12.10.5	ΕΛΟΤ ΤΠ 1501-08-06-02-02
4	Αγωγοί αποχέτευσης από σωλήνες PVC-U συμπαγούς τοιχώματος. Αγωγοί αποχέτευσης από σωλήνες PVC-U, SDR 41, DN 400 mm	261	NET ΥΔΡ-B 12.10.8	ΕΛΟΤ ΤΠ 1501-08-06-02-02
5	Αγωγοί αποχέτευσης από σωλήνες PVC-U συμπαγούς τοιχώματος. Αγωγοί αποχέτευσης από σωλήνες PVC-U, SDR 41, DN 500 mm	262	NET ΥΔΡ-B 12.10.9	ΕΛΟΤ ΤΠ 1501-08-06-02-02
6	Δίκτυα αποχέτευσης ομβρίων και ακαθάρτων από πλαστικούς σωλήνες δομημένου τοιχώματος, με λεία εσωτερική και αυλακωτή (corrugated) εξωτερική επιφάνεια κατά ΕΛΟΤ EN 13476-3. Τυποποίηση ονομαστικής διαμέτρου σωλήνων (DN) κατά την εξωτερική διάμετρο [DN/OD]. Δίκτυα με σωλήνες SN4, DN/OD 800 mm	263	NET ΥΔΡ-B 12.30.2.7	
7	Ειδικά τεμάχια σωλήνων PVC-U. Σαμάρι με μούφα συγκολλητό σε αγωγούς υπονόμων από πλαστικούς σωλήνες PVC-U σειράς 41. Σαμάρι/μούφα ονομαστικών διαμέτρων 250/110 mm.	264	NET ΥΔΡ N12.12.1.2	
8	Ειδικά τεμάχια σωλήνων PVC-U. Σαμάρι με μούφα συγκολλητό σε αγωγούς υπονόμων από πλαστικούς σωλήνες PVC-U σειράς 41. Σαμάρι/μούφα ονομαστικών διαμέτρων 250/160 mm.	265	NET ΥΔΡ-B 12.12.1.2	
9	Ειδικά τεμάχια σωλήνων PVC-U. Σαμάρι με μούφα συγκολλητό σε αγωγούς υπονόμων από πλαστικούς σωλήνες PVC-U σειράς 41. Σαμάρι/μούφα ονομαστικών διαμέτρων 400/160 mm.	266	NET ΥΔΡ-B 12.12.1.5	

Α/Α	Είδος Εργασίας	Αρ. Τιμ.	Κωδικός Άρθρου	Κωδ. ΕΤΕΠ
10	Δίκτυα αποχέτευσης ομβρίων και ακαθάρτων από πλαστικούς σωλήνες δομημένου τοιχώματος, με λεία εσωτερική και αυλακωτή (corrugated) εξωτερική επιφάνεια κατά ΕΛΟΤ EN 13476-3. Τυποποίηση ονομαστικής διαμέτρου σωλήνων (DN) κατά την εξωτερική διάμετρο [DN/OD]. Δίκτυα με σωλήνες SN8, DN/OD 160 mm	267	NET ΥΔΡ-B 12.30.2.22	
11	Σωληνώσεις πίεσεως από σωλήνες πολυαιθυλενίου (PE) με συμπαγές τοίχωμα κατά ΕΛΟΤ EN 12201-2 Σωληνώσεις πίεσεως από σωλήνες πολυαιθυλενίου PE 100 (με ελάχιστη απαιτούμενη αντοχή MRS10 = 10 MPa), με συμπαγές τοίχωμα, κατά EN 12201-2. Ονομ. διαμέτρου DN 50 mm / PN 10 atm	268	NET ΥΔΡ-B 12.14.1.3	
12	Σωληνώσεις πίεσεως από σωλήνες πολυαιθυλενίου (PE) με συμπαγές τοίχωμα κατά ΕΛΟΤ EN 12201-2 Σωληνώσεις πίεσεως από σωλήνες πολυαιθυλενίου PE 100 (με ελάχιστη απαιτούμενη αντοχή MRS10 = 10 MPa), με συμπαγές τοίχωμα, κατά EN 12201-2. Ονομ. διαμέτρου DN 63 mm / PN 10 atm	269	NET ΥΔΡ-B 12.14.1.4	
13	Σωληνώσεις πίεσεως από σωλήνες πολυαιθυλενίου (PE) με συμπαγές τοίχωμα κατά ΕΛΟΤ EN 12201-2 Σωληνώσεις πίεσεως από σωλήνες πολυαιθυλενίου PE 100 (με ελάχιστη απαιτούμενη αντοχή MRS10 = 10 MPa), με συμπαγές τοίχωμα, κατά EN 12201-2. Ονομ. διαμέτρου DN 90 mm / PN 10 atm	270	NET ΥΔΡ-B 12.14.1.6	
14	Σωληνώσεις πίεσεως από σωλήνες πολυαιθυλενίου (PE) με συμπαγές τοίχωμα κατά ΕΛΟΤ EN 12201-2 Σωληνώσεις πίεσεως από σωλήνες πολυαιθυλενίου PE 100 (με ελάχιστη απαιτούμενη αντοχή MRS10 = 10 MPa), με συμπαγές τοίχωμα, κατά EN 12201-2. Ονομ. διαμέτρου DN 110 mm / PN 10 atm	271	NET ΥΔΡ-B 12.14.1.7	
15	Σωληνώσεις πίεσεως από σωλήνες πολυαιθυλενίου (PE) με συμπαγές τοίχωμα κατά ΕΛΟΤ EN 12201-2 Σωληνώσεις πίεσεως από σωλήνες πολυαιθυλενίου PE 100 (με ελάχιστη απαιτούμενη αντοχή MRS10 = 10 MPa), με συμπαγές τοίχωμα, κατά EN 12201-2. Ονομ. διαμέτρου DN 63 mm / PN 16 atm	272	NET ΥΔΡ-B 12.14.1.44	
16	Σωληνώσεις πίεσεως από σωλήνες πολυαιθυλενίου (PE) με συμπαγές τοίχωμα κατά ΕΛΟΤ EN 12201-2 Σωληνώσεις πίεσεως από σωλήνες πολυαιθυλενίου PE 100 (με ελάχιστη απαιτούμενη αντοχή MRS10 = 10 MPa), με συμπαγές τοίχωμα, κατά EN 12201-2. Ονομ. διαμέτρου DN 110 mm / PN 16 atm	273	NET ΥΔΡ-B 12.14.1.47	
17	Σωληνώσεις πίεσεως από σωλήνες πολυαιθυλενίου (PE) με συμπαγές τοίχωμα κατά ΕΛΟΤ EN 12201-2 Σωληνώσεις πίεσεως από σωλήνες πολυαιθυλενίου PE 100 (με ελάχιστη απαιτούμενη αντοχή MRS10 = 10 MPa), με συμπαγές τοίχωμα, κατά EN 12201-2. Ονομ. διαμέτρου DN 125 mm / PN 16 atm	274	NET ΥΔΡ-B 12.14.1.48	
18	Σωληνώσεις πίεσεως από σωλήνες πολυαιθυλενίου (PE) με συμπαγές τοίχωμα κατά ΕΛΟΤ EN 12201-2 Σωληνώσεις πίεσεως από σωλήνες πολυαιθυλενίου PE 100 (με ελάχιστη απαιτούμενη αντοχή MRS10 = 10 MPa), με συμπαγές τοίχωμα, κατά EN 12201-2. Ονομ. διαμέτρου DN 315 mm / PN 16 atm	275	NET ΥΔΡ-B 12.14.1.55	
19	Σωληνώσεις πίεσεως από σωλήνες πολυαιθυλενίου (PE) με συμπαγές τοίχωμα κατά ΕΛΟΤ EN 12201-2 Σωληνώσεις πίεσεως από σωλήνες πολυαιθυλενίου PE 100 (με ελάχιστη απαιτούμενη αντοχή MRS10 = 10 MPa), με συμπαγές τοίχωμα, κατά EN 12201-2. Ονομ. διαμέτρου DN 25 mm / PN 16 atm	276	NET ΥΔΡ N12.14.1.41	
20	Ειδικά τεμάχια σωληνώσεων από ελατό χυτοσίδηρο σφαιροειδούς γραφίτη (ductile iron). Καμπύλες, ταυ, συστολές, πώματα κλπ, όλων των τύπων, μεγεθών, κλάσεων πίεσης λειτουργίας, κατά ΕΛΟΤ EN 545 και ΕΛΟΤ EN 598	277	NET ΥΔΡ-B 12.17.1	
21	Φλάντζες συγκόλλησης χαλύβδινες.	278	NET ΥΔΡ-B 12.20	
22	Δικλείδες χυτοσιδηρές ελαστικής έμφραξης τύπου σύρτου με ωτίδες, με την προμήθεια, μεταφορά επί τόπου και πλήρη εγκατάσταση και δοκιμές ονομαστικής πίεσης 10 atm ονομαστικής διαμέτρου DN 40 mm	279	NET ΥΔΡ N13.100.4.5	
23	Δικλείδες χυτοσιδηρές ελαστικής έμφραξης τύπου σύρτου με ωτίδες, με την προμήθεια, μεταφορά επί τόπου και πλήρη εγκατάσταση και δοκιμές ονομαστικής πίεσης 10 atm ονομαστικής διαμέτρου DN 50 mm	280	NET ΥΔΡ N13.100.4.6	
24	Δικλείδες χυτοσιδηρές ελαστικής έμφραξης τύπου σύρτου με ωτίδες, με την προμήθεια, μεταφορά επί τόπου και πλήρη εγκατάσταση και δοκιμές ονομαστικής πίεσης 16 atm ονομαστικής διαμέτρου DN 50 mm	281	NET ΥΔΡ N13.100.5.6	
25	Δικλείδες χυτοσιδηρές ελαστικής έμφραξης τύπου σύρτου με ωτίδες, με την προμήθεια, μεταφορά επί τόπου και πλήρη εγκατάσταση και δοκιμές ονομαστικής πίεσης 16 atm ονομαστικής διαμέτρου DN 80 mm	282	NET ΥΔΡ N13.100.5.8	
26	Δικλείδες χυτοσιδηρές ελαστικής έμφραξης τύπου σύρτου με ωτίδες, με την προμήθεια, μεταφορά επί τόπου και πλήρη εγκατάσταση και δοκιμές ονομαστικής πίεσης 16 atm ονομαστικής διαμέτρου DN 100 mm	283	NET ΥΔΡ N13.100.5.9	
27	Δικλείδες χυτοσιδηρές ελαστικής έμφραξης τύπου σύρτου με ωτίδες, με την προμήθεια, μεταφορά επί τόπου και πλήρη εγκατάσταση και δοκιμές ονομαστικής πίεσης 16 atm ονομαστικής διαμέτρου DN 300 mm	284	NET ΥΔΡ N13.100.5.15	
28	Δικλείδες χυτοσιδηρές, πεταλούδας τύπου waifer, με την προμήθεια, μεταφορά επί τόπου και πλήρη εγκατάσταση και δοκιμές, ονομαστικής πίεσης 10 atm. ονομαστικής διαμέτρου DN 80 mm	285	NET ΥΔΡ N13.100.4.8	

A/A	Είδος Εργασίας	Αρ. Τιμ.	Κωδικός Άρθρου	Κωδ. ΕΤΕΠ
29	Δικλείδες χυτοσιδηρές, πεταλούδας τύπου wafer, με την προμήθεια, μεταφορά επί τόπου και πλήρη εγκατάσταση και δοκιμές, ονομαστικής πίεσης 10 atm. ονομαστικής διαμέτρου DN 100 mm	286	NET ΥΔΡ Ν13.103.4.9	
30	Δικλείδα ορειχάλκινη τύπου σφαιρας, με τηλεσκοπικό ρακόρ, χειριζόμενης αποκλειστικά με κλειδί ασφαλείας, ονομαστικής πίεσης 25atm ονομαστικής διαμέτρου DN20	287	NET ΥΔΡ Ν13.100.5.20	
31	Ειδικό τεμάχιο υδροληψίας (σέλλα) ηλεκτροσυγκολλητό για σωλήνες πολυαιθυλενίου (HDPE) 3ης γενιάς Ονομαστικής Πίεσης Δικτύου 16 atm Ονομαστικής Διαμέτρου 63 mm	288	NET ΥΔΡ Ν12.100.5.2	
32	Ειδικό τεμάχιο υδροληψίας (σέλλα) ηλεκτροσυγκολλητό για σωλήνες πολυαιθυλενίου (HDPE) 3ης γενιάς Ονομαστικής Πίεσης Δικτύου 16 atm Ονομαστικής Διαμέτρου 110 mm	289	NET ΥΔΡ Ν12.100.5.5	
33	Ειδικό τεμάχιο υδροληψίας (σέλλα) ηλεκτροσυγκολλητό για σωλήνες πολυαιθυλενίου (HDPE) 3ης γενιάς Ονομαστικής Πίεσης Δικτύου 16 atm Ονομαστικής Διαμέτρου 125 mm	290	NET ΥΔΡ Ν12.100.5.6	
34	Ρακόρ ορειχάλκινο για πλαστικές σωληνώσεις ονομαστικής διαμέτρου Φ25 - PN16	291	NET ΥΔΡ N13.100.15.51	
35	Υδροστόμιο (κρουνός) πυρκαϊάς Δύο λήψεων 2.5 ιντσών Ονομαστικής Διαμέτρου 80 mm Ονομαστικής Πίεσης 16 atm ικανότητας 60 m3/h	292	NET ΥΔΡ Ν13.101.5.8	
36	Χυτοσίδηρο κωνικό φρεάτιο ελέγχου δικλείδων Διαστάσεων DN180/dn130, Μήκους έως 180 mm	293	NET ΥΔΡ Ν11.52.1	
37	Σύνδεση υφιστάμενου αγωγού οποιουδήποτε υλικού με νέο αγωγό οποιουδήποτε υλικού και διαμέτρου χωρίς τη χρήση ταυ (σε συνέχεια του άξονα του υφιστάμενου αγωγού) με απομόνωση του δικτύου ύδρευσης. Για διάμετρο υφισταμένου αγωγού Φ 63 ή Φ 75	294	NET ΥΔΡ Ν16.18.10	
38	Σύνδεση νέου αγωγού ύδρευσης κατ' επέκταση υφισταμένου από οποιοδήποτε υλικό, ο οποίος έχει απομονωθεί από το δίκτυο, με χρήση ειδικών τεμαχίων. Για διάμετρο υφισταμένου αγωγού Φ 80 ή Φ 100 mm	295	NET ΥΔΡ-B 16.18.1	
39	Σύνδεση νέου αγωγού ύδρευσης κατ' επέκταση υφισταμένου από οποιοδήποτε υλικό, ο οποίος έχει απομονωθεί από το δίκτυο, με χρήση ειδικών τεμαχίων. Για διάμετρο υφισταμένου αγωγού Φ 250 mm	296	NET ΥΔΡ-B 16.18.4	
40	Σύνδεση αγωγού εξόδου φρεατίου υδροσυλλογής με το δίκτυο ομβρίων	297	NET ΥΔΡ-B 16.1	
41	Σύνδεση ιδιωτικής παροχής με δίκτυο αποχέτευσης	298	NET ΥΔΡ ON3.10.2.2	
42	Καλύμματα φρεατίων. Καλύμματα από ελατό χυτοσίδηρο (ductile iron)	299	NET ΥΔΡ-B 11.1.2	
43	Βαθμίδες από χυτοσίδηρο	300	NET ΥΔΡ-B 11.3	ΕΛΟΤ ΤΠ 1501-08-07-01-05
44	Πολύτρητο υδροληψίας χυτοσίδηρό, φλαντζωτού τύπου Ονομαστικής διαμέτρου DN80	301	NET ΥΔΡ Ν11.51.1.8	
45	Κατασκευές από χαλύβδινα προφίλ και λαμαρίνες, χωρίς την αντισκωριακή προστασία και την βαφή, επί τόπου του έργου. Κατασκευές χωρίς μηχανουργική επεξεργασία	302	NET ΥΔΡ-B 11.5.1	
46	Συναρμολόγηση - εγκατάσταση μεταλλικών κατασκευών	226	NET ΥΔΡ-B 11.9	
47	Αντισκωριακή προστασία χαλυβδίνων κατασκευών. Εφαρμογή διπλής αντισκωριακής επάλειψης (αστάρι, rust primer) με υλικό εποξειδικής βάσεως.	303	NET ΥΔΡ-B 11.7.1	ΕΛΟΤ ΤΠ 1501-08-07-02-01
48	Τελική βαφή χαλυβδίνων κατασκευών Τελική βαφή χαλυβδίνων κατασκευών σε διαβρωτικό περιβάλλον	304	NET ΥΔΡ-B 11.8.4	ΕΛΟΤ ΤΠ 1501-08-07-02-01
49	Δικλείδα χυτοσίδηρά αντεπιστροφής με κλαπέ, με την προμήθεια, μεταφορά επί τόπου και πλήρη εγκατάσταση και δοκιμές ονομαστικής πίεσης 16 atm ονομαστικής διαμέτρου DN 40 mm	305	NET ΥΔΡ Ν13.106.5.5	
50	Δικλείδα χυτοσίδηρά αντεπιστροφής με κλαπέ, με την προμήθεια, μεταφορά επί τόπου και πλήρη εγκατάσταση και δοκιμές ονομαστικής πίεσης 16 atm ονομαστικής διαμέτρου DN 50 mm	306	NET ΥΔΡ Ν13.106.5.6	
51	Βαλβίδα αντεπιστροφής δικτύου ακαθάρτων με ανυψούμενη θυρίδα, πλαστική από HDPE, με την προμήθεια, μεταφορά επί τόπου και πλήρη εγκατάσταση και δοκιμές ονομαστικής διαμέτρου DN 150 mm	307	NET ΥΔΡ N13.106.15.11	
52	Κατασκευή στοιχείων από ανοξείδωτο χάλυβα, από τυποποιημένες ή μη διατομές και χαλυβδόφυλλα διαφόρων παχών, ποιότητας X6CrNi.18.10 (AISI304).	308	NET ΥΔΡ Ν11.5.2	
53	Καμπύλες, συστολές και συναρμογές χαλυβδοσωλήνων.	309	NET ΥΔΡ-B 12.19	

ΔΙΕΥΚΡΙΝΗΣΕΙΣ ΓΙΑ ΤΙΣ ΜΕΤΑΦΟΡΕΣ

1. Η απόρριψη των αποβλήτων καθαίρεσης -εκσκαφών υπολογίζεται ότι θα πραγματοποιηθεί στην εταιρεία συλλογής – μεταφοράς ΑΕΚΚ που βρίσκεται στο Τ.Δ. Ξηρολίμνη του Δήμου Κοζάνης, με την επωνυμία 'Τεχνομπετόν' και τα υλικά μεταφέρονται σε απόσταση δώδεκα χιλιομέτρων (12,00 km).
2. Η προμήθεια των αδρανών υλικών υπολογίζεται ότι πραγματοποιείται από το πλησιέστερο συγκρότημα παραγωγής αδρανών υλικών (λατομείο) που βρίσκεται στο Τ.Δ. Ξηρολίμνη του Δήμου Κοζάνης, με την επωνυμία 'Τεχνομπετόν' και τα υλικά μεταφέρονται έως και τη θέση κατασκευής του έργου, σε απόσταση δώδεκα χιλιομέτρων (12,00 km).
3. Η προμήθεια της ασφάλτου υπολογίζεται ότι πραγματοποιείται από το πλησιέστερο συγκρότημα παραγωγής ασφαλτοσκυροδέματος που βρίσκεται στο Τ.Δ. Πελέας του Δήμου Κοζάνης, με την επωνυμία 'Δεληβάνης – ΑΤΕΒΕ' και τα υλικά μεταφέρονται έως και τη θέση κατασκευής του έργου, σε απόσταση εννέα χιλιομέτρων (9,00 km).

Άρα ο υπολογισμός των μεταφορικών βάση των παραπάνω και βάση του 19471 ΦΕΚ 363 / 19-02-2013 – Τεύχος Β', όπως τροποποιήθηκε και συμπληρώθηκε από το 11377 ΦΕΚ 639 / 20-03-2013 – Τεύχος Β'.

γίνεται ο εξής :

- Για απόρριψη προϊόντων εκσκαφής **χωρίς** παρατεταμένη αναμονή φορτοεκφόρτωσης
 $0,21 \text{ €} / \text{m}^3 \text{ km} \times 12 \text{ km} = 2,52 \text{ €} / \text{m}^3$
A.T. 013,
- Για απόρριψη προϊόντων εκσκαφής **με** παρατεταμένη αναμονή φορτοεκφόρτωσης
 $(0,21+0,03) \text{ €} / \text{m}^3 \text{ km} \times 12 \text{ km} = 2,88 / \text{m}^3$
A.T. 021, A.T. 236, A.T. 237, A.T. 244
- Για απόρριψη αποβλήτων καθαίρεσης -εκσκαφών **χωρίς** παρατεταμένη αναμονή φορτοεκφόρτωσης
 $0,21 \text{ €} / \text{m}^3 \text{ km} \times 12 \text{ km} = 2,52 \text{ €} / \text{m}^3$
A.T. 002, A.T. 007, A.T. 011, A.T. 246
- Για απόρριψη αποβλήτων καθαίρεσης -εκσκαφών **χωρίς** παρατεταμένη αναμονή φορτοεκφόρτωσης **Για κατεδάφιση κτισμάτων**
 $0,21 \text{ €} / \text{m}^3 \text{ km} \times 12 \text{ km} = 2,52 \text{ €} / \text{m}^3$
1m³ κτιρίου βγάζει περίπου 0,20m³ μπάζα
Άρα τιμή μεταφορικών $2,52 \times 0,20 = 0,51 \text{ €} / \text{m}^3$

A.T. 004, A.T. 005, A.T. 006.

- Για προμήθεια αδρανών υλικών από λατομείο ανά (m3)

$$0,21 \text{ € / m}^3 \text{ km} \times 12,0 \text{ km} = 2,52 \text{ / m}^3$$

A.T. 015, A.T. 022, A.T. 203,

- Για προμήθεια αδρανών υλικών από λατομείο ανά (m3) με παρατεταμένη αναμονή φορτοεκφόρτωσης

$$(0,21+0,03) \text{ € / m}^3 \text{ km} \times 12,0 \text{ km} = 2,88 \text{ / m}^3$$

A.T. 239, A.T. 240, A.T. 241,

- Για προμήθεια ασφαλτικών από ασφαλτάδικο ανά (m2)

$$(0,21+0,03) \text{ € / m}^3 \text{ km} \times 0,05 \text{ (στρώση πάχους 5εκ)} \times 9 \text{ km} = 0,156 = 0,11\text{€ / m}^2$$

A.T. 032

ΑΠΟΣΤΑΣΗ ΓΙΑ ΑΕΚΚ & ΓΙΑ ΛΑΤΟΜΕΙΟ



ΑΠΟΣΤΑΣΗ ΓΙΑ ΑΣΦΑΛΤΑΔΙΚΟ

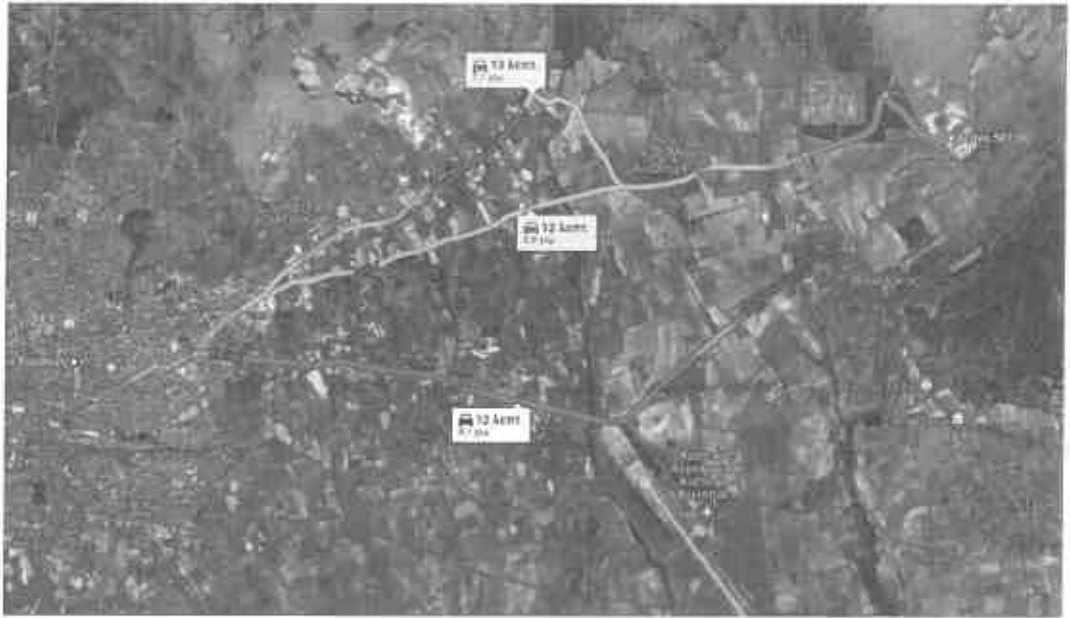

ΔΙΕΥΚΡΙΝΗΣΕΙΣ ΓΙΑ ΤΟ ΚΟΣΤΟΣ ΜΟΝΑΔΑΣ ΕΠΕΞΕΡΓΑΣΙΑΣ ΑΕΚΚ

Το κόστος για την διάθεση των αποβλήτων (εκσκαφών – καθαιρέσεων) σε μονάδα ΑΕΚΚ υπολογίστηκε βάση των επίσημων τιμών της «ΑΝΑΚΕΜ Α.Ε.» και των προμετρήσεων για τις ποσότητες που θα παραχθούν (πίνακας που ακολουθεί). Η πληρωμή του παραπάνω κόστους στον ανάδοχο θα γίνει απολογιστικά βάση του πιστοποιητικού παράδοσης από την «ΑΝΑΚΕΜ Α.Ε.» και της προηγούμενης έγκρισης των επιμετρήσεων για τα συγκεκριμένα υλικά.

ΤΙΜΕΣ ΕΙΣΦΟΡΑΣ ΣΣΕΔ ΑΕΚΚ "ΑΝΑΚΕΜ Α.Ε."							
Α/Α Ρεύματος ΑΕΚΚ	Περιγραφή ρεύματος ΑΕΚΚ	Χρέωση [€/tn]	Κωδικός ΕΚΑ Ρεύματος ΑΕΚΚ	Κωδικός ΕΚΑ σύστασης ρεύματος ΑΕΚΚ	Περιγραφή κωδικών ΕΚΑ	ΠΟΣΟΤΗΤΑ (t)	ΣΥΝΟΛΟ (€)
1	ΑΠΟΒΛΗΤ Α ΚΑΘΑΙΡΕΣΗΣ (ΜΕΜΟΝΩΜΕΝΑ ΡΕΥΜΑΤΑ ΥΛΙΚΩΝ)	0,40	17 04 04		ψευδάργυρος		
			17 04 05		σίδηρος και χάλυβας	6,02	2,41
			17 04 06		κασσίτερος		
			17 04 07		ανάμεικτα μέταλλα		
			17 04 01		χαλκός, μπρούντζος, ορείχαλκος		
			17 04 02		αλουμίνιο		
			17 04 03		μόλυβδος		
			17 04 11		καλώδια εκτός εκείνων που περιλαμβάνονται στο σημείο 17 04 10		
		1,33	17 01 01		σκυρόδεμα	3.079,70	4.096,01
			17 02 02		γυαλί		
			17 02 03		πλαστικό		
			17 03 02		μείγματα ορυκτής ασφάλτου εκτός εκείνων που περιλαμβάνονται στο σημείο 17 03 01	275,78	366,79
			17 05 04 (*) (Ποσότητα		Απόβλητα εκσκαφών		

			> 10.000tn)				
			17 05 06 (* (Ποσότητα > 10.000tn)		Μπάζα εκσκαφών (υλικά βυθοκόρησης)		
2	ΑΠΟΒΛΗΤ Α ΚΑΘΑΙΡΕΣ ΗΣ (ΜΙΚΤΑ ΡΕΥΜΑΤΑ ΥΛΙΚΩΝ)	3,02	170904 – 1	170101/ 170302/ 170405/ 170504/ 170506	οπλισμένο σκυρόδεμα, άσφαλτος, χώματα, πέτρες, αμμοχάλικα	1.404,79	4.242,46
			170504 (*) (Ποσότητα < 10.000tn)		Απόβλητα εκσκαφών		
			170506 (*) (Ποσότητα < 10.000tn)		Μπάζα εκσκαφών (υλικά βυθοκόρησης)		
3	ΚΑΤΕΔΑΦ ΙΣΕΩΝ (ΚΑΘΑΡΟ)	7,54	17 01 02		τούβλα		
			17 01 03		πλακίδια και κεραμικά		
			17 02 01		ξύλο		
			170904 – 2 17 01 07	170101/ 170102/ 170103, 170201	σκυρόδεμα, τούβλα, κεραμικά, ξύλο		
4	ΚΑΤΕΔΑΦ ΙΣΕΩΝ - ΑΠΟΚΑΤΑ ΣΤΑΣΕΩ Ν (ΜΕ ΠΟΛΛΕΣ ΠΡΟΣΜΙΞ ΕΙΣ ΠΛΑΣΤΙΚΩ Ν ΚΛΠ.)	12,89	170904 - 3	170101/ 170102/ 170103/ 170201/ 170202/ 170203/ 170802/1 70504/ 170506	σκυρόδεμα, τούβλα, κεραμικά, ξύλο, γυαλί, πλαστικό, γύψος	500,59	6.452,67
5	ΑΝΑΚΑΙΝΙ ΣΕΩΝ	29,55	170904 - 4	170102/ 170103/ 170201/ 170202/ 170203/ 170802	τούβλα, κεραμικά, ξύλο, γυαλί, πλαστικό, γύψος		
						ΣΥΝΟΛΟ	15.160,33 €

Προσαύξηση για Γ.Ε. & Ο.Ε. 18%.

15.160,33 X 1,18 = 17.889,19€

Τιμολόγιο Μελέτης

Ημερομηνία : 4/4/2022

A.T: 001

NET ΟΔΟ ΝΑ-12.2

Καθαίρεση απόπλου σκυροδέματος, φορτοεκφόρτωση και μεταφορά τους σε οποιαδήποτε απόσταση

Κωδ. αναθεώρησης : ΟΙΚ 2227 100,00%

Καθαίρεση απόπλου σκυροδέματος, παντός είδους, κοιποστρώσεων μαζί με τις πλακοστρώσεις, κράσπεδα, ρείθρα βάσεις κ.α. σε οποιαδήποτε στάθμη πάνω από τη στάθμη προσπελάσεως των τροχοφόρων και σε βάθος μέχρι 2,0 μ κάτω την στάθμη αυτή, μετά της αναπετάσεως των προϊόντων, των πάσης φύσεως ικριωμάτων και αντιστηρίξεως και της συσσωρεύσεως των προϊόντων εις θέσεις φορτώσεως καθώς και φορτοεκφόρτωση, σταλία και μεταφορά τους σε οποιαδήποτε απόσταση σε περιοχές επιτρεπόμενες από τις Αρχές και ύστερα από έγκριση της Υπηρεσίας και σύμφωνα με τις τεχνικές προδιαγραφές.

Επισημαίνεται ότι η τιμή είναι ανεξάρτητη από τη θέση, που γίνονται οι εργασίες (μακριά ή κοντά, υψηλά ή χαμηλά σε σχέση με την υπάρχουσα οδό κλπ.) και ότι ο Ανάδοχος θα λάβει όλα τα αναγκαία μέτρα για να αποφευχθεί η απόφραξη υπάρχοντος και διατηρούμενου οχετού.

Τιμή ανά κυβικό μέτρο καθαίρεσης οπλισμένων σκυροδεμάτων που μετράται σε όγκο πριν από την καθαίρεση, μετά της μεταφοράς σε οποιαδήποτε απόσταση.

(1 m³) Κυβικό μέτρο

ΕΥΡΩ (Ολογράφως) : ΔΕΚΑ ΕΠΤΑ

(Αριθμητικώς) : 17,00 €

A.T: 002

NET ΟΔΟ-Α Α-12 Καθαίρεση οπλισμένων σκυροδεμάτων.

Κωδ. αναθεώρησης : ΟΙΚ 2227 100,00%

Καθαίρεση φορέων, δοκών, πλακών, βάθρων, πτερυγοτοιχών, τεχνικών έργων και τοίχων από οπλισμένο σκυρόδεμα, με ή χωρίς χρήση μηχανικών μέσων, με την μεταφορά των προϊόντων σε οποιαδήποτε απόσταση.

Περιλαμβάνεται η καθαίρεση των στοιχείων από οπλισμένο σκυρόδεμα, η συγκέντρωση, αποκομιδή και απόθεση όλων των προϊόντων που θα προκύψουν αρχικά σε προσωρινές θέσεις και μετά σε χώρους επιτρεπόμενους από τις αρμόδιες Αρχές σε οποιαδήποτε απόσταση. Η καθαίρεση θα γίνει με ιδιαίτερη προσοχή ώστε, εφόσον προβλέπεται από την μελέτη, να είναι δυνατή η ένταξη του διατηρούμενου τμήματος της κατασκευής στην προγραμματιζόμενη νέα.

Στην τιμή μονάδος περιλαμβάνονται:

- η δαπάνη τυχόν προσωρινής εναπόθεσης των προϊόντων καθαίρεσης,
- η σταλία του μηχανικού εξοπλισμού
- ο πλήρης καθαρισμός του χώρου από τα προϊόντα καθαίρεσης.

Επισημαίνεται ότι η τιμή είναι ανεξάρτητη από την θέση και στάθμη που γίνονται οι εργασίες σε σχέση με την οδό, και ότι ο Ανάδοχος οφείλει να λάβει τα αναγκαία μέτρα για να αποφευχθεί η απόφραξη τυχόν υπαρχόντων τεχνικών και τάφρων της οδού στην περιοχή εκτέλεσης των εργασιών. Κατά τα λοιπά οι εργασίες θα εκτελούνται σύμφωνα με τα οριζόμενα στην ΕΤΕΠ 15-02-01-01.

Τιμή ανά κυβικό μέτρο καθαίρεσης οπλισμένων σκυροδεμάτων που μετράται σε όγκο πριν από την καθαίρεση.

(1 m3) Κυβικό μέτρο

ΕΥΡΩ (Ολογράφως) : ΕΙΚΟΣΙ ΕΞΙ ΚΑΙ ΕΒΔΟΜΗΝΤΑ ΔΥΟ ΛΕΠΤΑ

(Αριθμητικώς) : 26,72 € [*] (24,2+2,52)

A.T: 003

NET ΟΙΚ-Β 22.20.1 Καθαίρεσεις. Καθαίρεση πλακοστρώσεων δαπέδων παντός τύπου και οιοιδήποτε πάχους. Χωρίς να καταβάλλεται προσοχή για την εξαγωγή ακεραίων πλακών

Κωδ. αναθεώρησης : ΟΙΚ 2236 100,00%

Καθαίρεση πλακοστρώσεων δαπέδων παντός τύπου και οιοιδήποτε πάχους (τσιμέντου, μαρμάρου, τύπου Μάλτας, πορσελάνης, μωσαϊκού, κεραμικών, σχιστολίθου, κλπ), με το κόνιαμα στρώσεως αυτών, σε οποιαδήποτε στάθμη από το εδάφος, με την συσσώρευση των προϊόντων καθαίρεσεως προς φόρτωση.

Τιμή ανά τετραγωνικό μέτρο (m²)

(1 m2) Τετραγωνικό μέτρο

ΕΥΡΩ (Ολογράφως) : ΕΠΤΑ

(Αριθμητικώς) : 7,00 €

A.T: 004

NET ΟΔΟ-Α Α-5.1 Καθαίρεση κτισμάτων με φέροντα στοιχεία από οπλισμένο σκυρόδεμα. Για ύψος έως και 4,0 m.

Κωδ. αναθεώρησης : ΟΙΚ 2227 100,00%

Κατεδάφιση κτισμάτων μονόροφων ή πολυόροφων με φέροντα στοιχεία από οπλισμένο σκυρόδεμα (πλάκες, δοκοί, τοιχία κ.λ.π.) ή με φέρουσα τοιχοποιία από οπτοπλιθοδομή ή λιθοδομή και πλάκες οπλισμένου σκυροδέματος, μετά των φορτοεκφορτώσεων και της μεταφοράς σε οποιαδήποτε απόσταση προς απόρριψη, των προϊόντων κατεδάφισης, στα οποία περιλαμβάνεται και κάθε είδους εγκαταλελειμμένος εξοπλισμός, είτε βρίσκεται εντός των κτισμάτων είτε ως προσάρτημα αυτών.

Στην τιμή μονάδας περιλαμβάνονται:

- η προσκόμιση-αποκόμιση και χρήση του απαιτούμενου εξοπλισμού
- η αποσύνθεση και ο τεμαχισμός πλακών, δοκών, τοιχίων και υποστυλωμάτων από οπλισμένο σκυρόδεμα, λιθοδομών και οπτοπλιθοδομών, στεγών, θεμελίων από οπλισμένο σκυρόδεμα, του κτίσματος και οποιωνδήποτε άλλων συμπληρωματικών κατασκευών, όπως εξωτερικών κλιμάκων καθώς και κάθε είδους εγκαταλελειμμένου εξοπλισμού είτε βρίσκεται εντός των κτισμάτων είτε ως προσάρτημα αυτών κ.λπ.,
- η επανεπίχωση και συμπίκνωση των ορυγμάτων που δημιουργούνται λόγω των κατεδαφίσεων,
- οι φορτοεκφορτώσεις, η μεταφορά των προϊόντων κατεδάφισης και η απόρριψή τους σε χώρους επιτρεπόμενους από τις αρμόδιες Αρχές σε οποιαδήποτε απόσταση,
- η σταλία αυτοκινήτων, μηχανημάτων κλπ,
- ο καθαρισμός του χώρου από τα κάθε είδους υλικά μέχρι τη στάθμη του φυσικού ή διαμορφωμένου εδάφους,
- η λήψη μέτρων υγιεινής και ασφάλειας.

Επιμέτρηση με βάση τον εξωτερικό όγκο του κτίσματος πριν την κατεδάφιση, ο οποίος ορίζεται από το περίγραμμά του, χωρίς τον υπολογισμό προβόλων και αιθρίων, και με ύψος την απόσταση της άνω επιφάνειας της οροφής από το φυσικό ή διαμορφωμένο έδαφος και κατά τα λοιπά σύμφωνα με την ΕΤΕΠ 02-01-01-00.

Τιμή ανά κυβικό μέτρο.

(1 m³) Κυβικό μέτρο

ΕΥΡΩ (Ολογράφως) : ΔΕΚΑ ΟΚΤΩ ΚΑΙ ΕΝΑ ΛΕΠΤΑ
(Αριθμητικώς) : 18,01 € [*] (17,5+0,51)

A.T: 005

NET ΟΔΟ-Α Α-6

Καθαίρεση κτισμάτων από οπτοπλινθοδομές κ.λ.π.

Κωδ. αναθεώρησης : ΟΙΚ 2221 100,00%

Κατεδάφιση κτισμάτων, κεραμοσκεπών κλπ, από οπτοπλινθοδομές, λιθοδομές ή άλλα δομικά υλικά, χωρίς φέροντα στοιχεία από οπλισμένο σκυρόδεμα, μετά των φορτοεκφορτώσεων και της μεταφοράς σε οποιαδήποτε απόσταση προς απόρριψη, των προϊόντων κατεδάφισης, στα οποία περιλαμβάνεται και κάθε είδους εγκαταλελειμμένος εξοπλισμός, είτε βρίσκεται εντός των κτισμάτων είτε ως προσάρτημα αυτών.

Στην τιμή μονάδας περιλαμβάνονται:

- η προσκόμιση-αποκόμιση και χρήση του απαιτούμενου εξοπλισμού
- η αποσύνθεση θεμελίων από οπλισμένο σκυρόδεμα καθώς και κάθε είδους εγκαταλελειμμένου εξοπλισμού είτε βρίσκεται εντός των κτισμάτων είτε ως προσάρτημα αυτών κ.λ.π.,
- η επανεπίχωση και συμπίκνωση των ορυγμάτων που θα δημιουργούνται λόγω των κατεδαφίσεων,
- οι φορτοεκφορτώσεις, η μεταφορά των προϊόντων κατεδάφισης και η απόρριψή τους σε χώρους επιτρεπόμενους από τις αρμόδιες Αρχές σε οποιαδήποτε απόσταση,
- η σταλία αυτοκινήτων-μηχανημάτων κλπ,
- ο καθαρισμός του χώρου από τα κάθε είδους υλικά μέχρι τη στάθμη του φυσικού ή διαμορφωμένου εδάφους,
- η λήψη μέτρων υγιεινής και ασφάλειας.

Επιμέτρηση βάσει του όγκου του κτίσματος πριν την κατεδάφιση, ο οποίος ορίζεται από το περίγραμμά του, χωρίς τον υπολογισμό προβόλων και αιθρίων, και με ύψος την απόσταση της άνω επιφάνειας της οροφής από το φυσικό ή διαμορφωμένο έδαφος και κατά τα λοιπά σύμφωνα με την ΕΤΕΠ 02-01-01-00.

Τιμή ανά κυβικό μέτρο πλήρως κατεδαφιζόμενου κτίσματος, μετά της μεταφοράς σε οποιαδήποτε απόσταση.

(1 m³) Κυβικό μέτρο

ΕΥΡΩ (Ολογράφως) : ΔΩΔΕΚΑ ΚΑΙ ΠΕΝΗΝΤΑ ΕΝΑ ΛΕΠΤΑ

(Αριθμητικώς) : 12,51 € [*] (12+0,51)

A.T: 006

NET ΟΔΟ-Α-7

Καθαίρεση κτισμάτων από σιδηροκατασκευές.

Κωδ. αναθεώρησης : ΟΙΚ 2275 100,00%

Κατεδάφιση κτισμάτων από σιδηροκατασκευές, αποτελούμενες από δικτυώματα χαλύβδινων διατομών και κατακόρυφα φέροντα στοιχεία από χάλυβα ή σπλισμένο σκυρόδεμα, από τοιχοποιία με πάνελ, ή σπτολινθοδομές, ή άλλα δομικά υλικά, από επιστέγαση με κυματοειδή λαμαρίνα, ή κεραμίδια και από δάπεδο με σκυρόδεμα ή άλλα υλικά, μετά των φορτοεκφορτώσεων και της μεταφοράς σε οποιαδήποτε απόσταση προς απόρριψη των προϊόντων κατεδάφισης, στα οποία περιλαμβάνεται και κάθε είδους εγκαταλελειμμένος εξοπλισμός, είτε βρίσκεται εντός των κτισμάτων είτε ως προσάρτημα αυτών.

Στην τιμή μονάδας περιλαμβάνονται:

- η προσκόμιση-αποκόμιση και χρήση του απαιτούμενου εξοπλισμού
- η αποσύνθεση των μεταλλικών δικτυωμάτων και όλων των λοιπών στοιχείων της κατασκευής όπως δαπέδων θεμελίων από σπλισμένο σκυρόδεμα καθώς και κάθε είδους εγκαταλελειμμένου εξοπλισμού είτε βρίσκεται εντός των κτισμάτων είτε ως προσάρτημα αυτών κ.λ.π.,
- ο διαχωρισμός των διαμήκων μεταλλικών στοιχείων από τα λοιπά προϊόντα κατεδάφισης,
- η επανεπίχωση και συμπτύκνωση των ορυγμάτων που θα δημιουργούνται λόγω των κατεδαφίσεων,
- οι φορτοεκφορτώσεις, η μεταφορά των προϊόντων κατεδάφισης και η απόρριψή τους σε χώρους επιτρεπόμενους από τις αρμόδιες Αρχές σε οποιαδήποτε απόσταση,
- η σταλία αυτοκινήτων-μηχανημάτων κλπ,
- ο καθαρισμός του χώρου από τα κάθε είδους υλικά μέχρι τη στάθμη του φυσικού ή διαμορφωμένου εδάφους,
- η λήψη μέτρων υγιεινής και ασφάλειας.

Η επιμέτρηση θα γίνεται σε πραγματικό όγκο κτίσματος πριν την κατεδάφιση, ο οποίος ορίζεται από το περιγράμματό του, χωρίς τον υπολογισμό προβόλων και αιθρίων, και με ύψος την απόσταση της κάτω επιφάνειας της οροφής από το φυσικό ή διαμορφωμένο έδαφος και κατά τα λοιπά σύμφωνα με την ΕΤΕΠ 02-01-01-00.

Τιμή ανά κυβικό μέτρο.

(1 m³) Κυβικό μέτρο

ΕΥΡΩ (Ολογράφως) : ΕΝΝΙΑ ΚΑΙ ΕΝΑ ΛΕΠΤΑ

(Αριθμητικώς) : 9,01 € [*] (8,5+0,51)

A.T: 007

NET ΟΙΚ-Β 22.4

Καθαιρέσεις. Καθαιρέσεις πλινθοδομών.

Κωδ. αναθεώρησης : ΟΙΚ 2222 100,00%

Καθαίρεση πλινθοδομών κάθε είδους. Συμπεριλαμβάνονται τα πάσης φύσεως απαιτούμενα ικριώματα, οι προσωρινές αντιστηρίξεις και η συσσώρευση των προϊόντων στις θέσεις φόρτωσης, σύμφωνα με την μελέτη και την ΕΤΕΠ 14-02-02-01 "Τοπική αφαίρεση τοιχοποιίας με εργαλεία χειρός".

Τιμή ανά κυβικό μέτρο (m³) πραγματικού όγκου προ της καθαιρέσεως.

(1 m³) Κυβικό μέτρο

ΕΥΡΩ (Ολογράφως) : ΔΕΚΑ ΕΞΙ ΚΑΙ ΠΕΝΗΝΤΑ ΔΥΟ ΛΕΠΤΑ

(Αριθμητικώς) : 16,52 € [*] (14+2,52)

A.T: 008

NET ΟΙΚ-B 22.56 Καθαίρεσης. Καθαίρεση μεταλλικών κατασκευών.

Κωδ. αναθεώρησης : ΟΙΚ 6102 100,00%

Καθαίρεση μεταλλικών κατασκευών πάσης φύσεως (πλήν σκελετών στεγών) σε οποιαδήποτε ύψος από το δάπεδο εργασίας, με μηχανικές ή θερμικές μεθόδους. Συμπεριλαμβάνονται τα απαιτούμενα ικριώματα και η συσσώρευση των προϊόντων προς φόρτωση ή αποθήκευση, σύμφωνα με την μελέτη και την ΕΤΕΠ 15-02-02-02 "Καθαίρεσεις μεταλλικών κατασκευών με θερμικές μεθόδους".

Τιμή ανά χιλιόγραμμο (kg) βάσει ζυγολογίου ή αναλυτικών υπολογισμών.

(1 Kg) Χιλιόγραμμο (Κιλό)

ΕΥΡΩ (Ολογράφως) : ΤΡΙΑΝΤΑ ΛΕΠΤΑ

(Αριθμητικώς) : 0,30 €

A.T: 009

NET ΟΔΟ NA-12.1 Καθαίρεση φρεατίου υδροσυλλογής ομβρίων από οπλισμένο σκυρόδεμα

Κωδ. αναθεώρησης : ΟΙΚ 2227 100,00%

Για την καθαίρεση φρεατίου υδροσυλλογής ομβρίων από οπλισμένο σκυρόδεμα μετά της αποσύνδεσης του από τον κεντρικό αγωγό, που εκτελείται με ή χωρίς τη βοήθεια μηχανικών μέσων ύστερα από ειδική έγγραφη εντολή της Υπηρεσίας, μετά της μεταφοράς σε οποιαδήποτε απόσταση.

Στην εργασία περιλαμβάνονται όλες οι απαραίτητες εργασίες της καθαίρεσης με ή χωρίς τη βοήθεια μηχανικών μέσων, της συγκέντρωσης όλων των υλικών που θα προκύψουν και της αποκομιδής σε οποιαδήποτε θέση της επιλογής του Αναδόχου, προς απόθεση ή άλλη χρήση σε περιοχές επιτρεπόμενες από τις Αρχές και ύστερα από έγκριση της Υπηρεσίας, περιλαμβανομένης της δαπάνης απόθεσης.

Στη δαπάνη περιλαμβάνεται η τυχόν προσωρινή εναπόθεση των προϊόντων καθαίρεσης, ο χαμένος χρόνος των φορτοεκφορτώσεων (ανεξάρτητα από τις δυσχέρειες, που παρουσιάζει η εργασία αυτή) και ο καθαρισμός του χώρου από τα προϊόντα καθαίρεσης.

Επισημαίνεται ότι η τιμή είναι ανεξάρτητη από τη θέση, που γίνονται οι εργασίες (μακριά ή κοντά, υψηλά ή χαμηλά σε σχέση με την υπάρχουσα οδό κλπ.) και ότι ο Ανάδοχος θα λάβει όλα τα αναγκαία μέτρα για να αποφευχθεί η απόφραξη υπάρχοντος και διατηρούμενου οχετού.

Τιμή ανά τεμάχιο, μετά της μεταφοράς σε οποιαδήποτε απόσταση.

(1 Τεμ.) Τεμάχιο

ΕΥΡΩ (Ολογράφως) : ΠΕΝΗΝΤΑ ΠΕΝΤΕ

(Αριθμητικώς) : 55,00 €

A.T: 010

NET ΟΔΟ-Α Δ-1 Τομή οδοστρώματος με ασφαλτοκόπτη.

Κωδ. αναθεώρησης : ΟΙΚ 2269.Α 100,00%

Τομή οδοστρώματος από ασφαλτοσκυρόδεμα ή άσπλο σκυρόδεμα άσπλο, οποιουδήποτε πάχους, με χρήση ασφαλτοκόπτη, ώστε να αποκλείονται αποξηλώσεις έξω από τα προβλεπόμενα όρια της κοπής και να προφυλάσσεται το παραμένον οδόστρωμα από φθορές κατά τη διάρκεια των εργασιών.

Η αποξήλωση του αποκοπτομένου τμήματος και η απομάκρυνση των προϊόντων καθαίρεσης, τιμολογούνται ως "Εκκαφή σε έδαφος γαιώδες-ημιβραχώδες"

Τιμή ανά τρέχον μέτρο τομής οδοστρώματος με ασφαλτοκόπτη.

(1 m) Μέτρο

ΕΥΡΩ (Ολογράφως) : ΕΝΕΝΗΝΤΑ ΛΕΠΤΑ

(Αριθμητικώς) : 0,90 €

A.T: 011

NET ΟΔΟ-Α Α-2.1 Αποξήλωση ασφαλτοταπήτων και στρώσεων οδοστρωσίας σταθεροποιημένων με τσιμέντο εντός του ορίου των γενικών εκσκαφών.

Κωδ. αναθεώρησης : ΟΔΟ 1123.Α 100,00%

Αποξήλωση ασφαλτοταπήτων και στρώσεων οδοστρωσίας σταθεροποιημένων με συμπίκνωση ή με τσιμέντο, εντός του ορίου των γενικών εκσκαφών, με χρήση προωθητή γαιών, φορτωτή ή εκσκαφέα, με την φόρτωση επί αυτοκινήτου και την μεταφορά προς ανακύκλωση ή οριστική απόθεση σε χώρους καθοριζόμενους από τους περιβαλλοντικούς όρους του έργου και την νεταφορά τους σε οποιαδήποτε απόσταση.

Επισημαίνεται ότι τα προϊόντα των αποξηλώσεων αυτών είναι ακατάλληλα για την κατασκευή επιχωμάτων, ενώ σύμφωνα με τις κείμενες διατάξεις επιβάλλεται η ανακύκλωσή τους.

Η επιμέτρηση θα γίνεται με λήψη αρχικών και τελικών διατομών.

Τιμή ανά κυβικό μέτρο.

(1 m³) Κυβικό μέτρο

ΕΥΡΩ (Ολογράφως) : ΤΡΙΑ ΚΑΙ ΕΝΕΝΗΝΤΑ ΕΠΤΑ ΛΕΠΤΑ

(Αριθμητικώς) : 3,97 € ["] (1,45+2,52)

A.T: 012

NET ΟΙΚ Ν22.20.3

Προσεκτική καθαίρεση πλακοστρώσεων δαπέδων (και της βάσης αυτών) παντός τύπου σε μέχρι πάχους 20εκ, γύρω από υφιστάμενα δένδρα, καθώς τυχόν εκσκαφή υλικών ανάμεσα στο ριζικό σύστημα, για λόγους αντικατάστασης ή μικρής διαμόρφωσης της επιφάνειας.

Κωδ. αναθεώρησης : ΟΙΚ 2237 100,00%

Η καθαίρεση της πλακόστρωσης αφορά το άμεσο περιβάλλον του κορμού του δέντρου, μέχρι σε απόσταση ακτίνας 12πλάσια της σθηθιαίας διαμέτρου του κορμού (ζώνη προστασίας ριζών). Η εργασία θα γίνεται προσεκτικά για την μη πρόκληση ζημιών στις ρίζες του δέντρου, με χρήση εργαλείων χειρός και κατά προτίμηση με εκτόνωση πεπιεσμένου αέρα (κομπρεσέρ χειρός). Οι απαραίτητες εκσκαφές γύρω από τα υφιστάμενα δέντρα θα γίνουν με εργαλεία χειρός ή με περιορισμένη χρήση ελαφριών μηχανημάτων (για μεγαλύτερες επιφάνειες) και με τρόπο επιμελημένο ώστε να μην καταστραφεί μέρος του απαραίτητου για την επιβίωση των δέντρων ριζικού συστήματος. Η ορθότητα εκτέλεσης της εργασίας θα πιστοποιείται με σειρά φωτογραφιών η οποίες θα συνοδεύουν την αναλυτική επιμέτρηση για κάθε δέντρο. Στο κόστος περιλαμβάνονται η συσσώρευση των προϊόντων καθαιρέσεως και εκσκαφών προς φόρτωση.

Τιμή ανά τετραγωνικό μέτρο (m²)

(1 m²) Τετραγωνικό μέτρο

ΕΥΡΩ (Ολογράφως) : ΤΡΙΑΝΤΑ ΠΕΝΤΕ

(Αριθμητικώς) : 35,00 €

A.T: 013

NET ΟΔΟ-A A-2

Γενικές εκσκαφές σε έδαφος γαιώδες -ημιβραχώδες.

Κωδ. αναθεώρησης : ΟΔΟ 1123.A 100,00%

Γενικές εκσκαφές, με την μεταφορά σε οποιαδήποτε απόσταση, εδαφών γαιωδών και ημιβραχωδών οποιασδήποτε συστάσεως, ανεξαρτήτως βάθους, πλάτους και κλίσεως πρανών, σε νέο έργο ή για επέκταση ή συμπλήρωση ή διαπλάτυνση υπάρχοντος, ανεξαρτήτως της θέσης εργασίας και των δυσχερειών που προκαλεί (κοντά ή μακριά, χαμηλά ή υψηλά σχετικά με το υπάρχον έργο), για οποιοδήποτε σκοπό και με οποιοδήποτε εκσκαπτικό μέσο, εν ξηρώ ή με παρουσία νερών, σύμφωνα με την ΠΕΤΕΠ 02-02-01-00.

Με το άρθρο αυτό τιμολογούνται επίσης οι ακόλουθες εκσκαφές σε εδάφη ανάλογης σκληρότητας:

- ανοιχτών τάφρων για το τμήμα τους πλάτους μεγαλύτερου των 5,00 m μετά της μόρφωσης των πρανών και του πυθμένα τους,
- για τη δημιουργία αναβαθμών προς αγκύρωση των επιχωμάτων,
- τριγωνικών τάφρων μετά της μόρφωσης των πρανών, όταν αυτές κατασκευάζονται στη συνέχεια των γενικών εκσκαφών της οδού,
- για τον καθαρισμό οχετών ύψους και πλάτους μεγαλύτερου των 5,00 m,
- τεχνικών Cut and Cover μετά των μέτρων προσωρινής και μόνιμης αντιστήριξης των πρανών των εκσκαφών εφόσον δεν αποζημιώνονται με άλλο άρθρο αυτού του τιμολογίου
- για τη δημιουργία στομιών σηράγγων και Cut and Cover

Στην τιμή μονάδας περιλαμβάνονται:

- η προσέγγιση μηχανημάτων και μεταφορικών μέσων, η εκσκαφή με οποιοδήποτε μέσο και υπό οποιοσδήποτε συνθήκες,
 - η αποστράγγιση των υδάτων, η μόρφωση των παρειών, των πρανών και του πυθμένα της σκάφης και ο σχηματισμός των αναβαθμών
 - η διαλογή, φύλαξη, φορτοεκφόρτωση σε οποιοδήποτε μεταφορικό μέσο και η μεταφορά των προϊόντων σε οποιαδήποτε απόσταση για τη χρησιμοποίηση των κατάλληλων στο έργο (π.χ. κατασκευή επιχωμάτων) ή για απόρριψη των ακατάλληλων ή πλεοναζόντων σε επιτρεπόμενες τελικές ή προσωρινές θέσεις.
 - η εναπόθεση σε τελικές ή ενδιάμεσες θέσεις, η επαναφόρτωση από τις θέσεις των προσωρινών αποθέσεων και η εκφόρτωση σε τελικές θέσεις, καθώς και η διάστρωση και διαμόρφωση των χώρων απόθεσης σύμφωνα με τους περιβαλλοντικούς όρους
 - η αντιστήριξη των πρανών εκσκαφή όπου τυχόν αυτή απαιτείται, καθώς και η εκθάμνωση κοπή, εκρίζωση και απομάκρυνση δένδρων, ανεξαρτήτως περιμέτρου κορμού, σε οποιαδήποτε απόσταση.
 - η αντιμετώπιση πάσης φύσεως δυσχερειών που προκύπτουν από τη σύγχρονη κυκλοφορία, όπως περιορισμένα μέτωπα και όγκοι εκσκαφών κλπ.
 - η συμπίκνωση της σκάφης των ορυγμάτων κάτω από τη "στρώση έδρασης οδοστρώματος" μέχρι του βάθους που λαμβάνεται υπόψη στον καθορισμό της Φέρουσας Ικανότητας Έδρασης (Φ.Ι.Ε), όπως αυτή ορίζεται στην μελέτη, σε βαθμό συμπίκνωσης που να αντιστοιχεί σε ξηρά φαινόμενη πυκνότητα ίση κατ' ελάχιστο με το 90% της πυκνότητας που επιτυγχάνεται εργαστηριακά κατά την τροποποιημένη δοκιμή Proctor (Proctor Modified κατά ΕΛΟΤ EN 13286-2).
 - οι πάσης φύσεως σταλίες του μηχανικού εξοπλισμού και των μεταφορικών μέσων
 - η επανεπίχωση (με προϊόντα εκσκαφών) των θεμελίων και τάφρων εκτός του σώματος της οδού, που οι εκσκαφές τους αποζημιώνονται με το άρθρο αυτό, όταν δεν υπάρχει απαίτηση συμπίκνωσης
- Επισημαίνεται ότι η τιμή είναι γενικής εφαρμογής ανεξάρτητα από την εκτέλεση της εργασίας σε μια ή περισσότερες φάσεις που υπαγορεύονται από το πρόγραμμα εκτέλεσης του έργου ή άλλους τοπικούς περιορισμούς.

Η αποξήλωση ασφαλτοταπήτων, στρώσεων οδοστρώσεως σταθεροποιημένων με τσιμέντο, πλακοστρώσεων, δαπέδων από σκυρόδεμα, κρυσταλλοειθρών και στερεών έδρασης και εγκιβωτισμού τους, καθώς και πάσης φύσεως κατασκευών που βρίσκονται εντός του όγκου των γενικών εκσκαφών, επιμετρώνται και τιμολογούνται ιδιαίτερα με βάση τα οικεία άρθρα του παρόντος τιμολογίου.

Επιμέτρηση με λήψη αρχικών και τελικών διατομών και μέχρι τα όρια εκσκαφής των εγκεκριμένων συμβατικών σχεδίων και σύμφωνα με το πρωτόκολλο χαρακτηρισμού. Διευκρινίζεται ότι ουδεμία αποζημίωση καταβάλλεται στον Ανάδοχο για τις επί πλέον των προβλεπόμενων από τη μελέτη εκσκαφές εκτός εάν έχει δοθεί ειδική εντολή από την Υπηρεσία.

(1 m³) Κυβικό μέτρο

ΕΥΡΩ (Ολογράφως) : ΤΡΙΑ ΚΑΙ ΔΕΚΑ ΕΠΤΑ ΛΕΠΤΑ

(Αριθμητικώς) : 3,17 € [*] (0,65+2,52)

A.T: 014

NET ΟΔΟ-Α Α-20

Κατασκευή επιχωμάτων.

Κωδ. αναθεώρησης : ΟΔΟ 1530 100,00%

Κατασκευή επιχώματος οδού ή συμπλήρωση υπάρχοντος, μετά από προηγούμενο καθαρισμό του εδάφους έδρασης, με χρήση υλικών που θα προσκομισθούν επί τόπου, σύμφωνα με την μελέτη του έργου και την ΠΕΤΕΠ 02-07-01-00 "Κατασκευή επιχωμάτων με κατάλληλα προϊόντα εκσκαφών ή δανειοθαλάμων".

Στην τιμή μονάδος περιλαμβάνονται:

- Η κατασκευή όλων των τμημάτων του επιχώματος, συνήθους ή αυξημένου βαθμού συμπίκνωσης, όπως θεμέλιο, πυρήνας, μεταβατικό τμήμα βραχώδους επιχώματος, τα οποία θα συμπυκνώνονται σε ποσοστό 90% και 95% αντίστοιχα της ξηράς φαινόμενης πυκνότητας που επιτυγχάνεται εργαστηριακά κατά την τροποποιημένη δοκιμή Proctor (Proctor modified κατά ΕΛΟΤ EN 13286-2) για τα γαιώδη επιχώματα, ή στον βαθμό που προδιαγράφεται στην μελέτη για τα βραχώδη επιχώματα.
 - Η μόρφωση και συμπίκνωση του εδάφους έδρασης των επιχωμάτων, σε βαθμό συμπίκνωσης κατ' ελάχιστον 90% της πυκνότητας, που επιτυγχάνεται εργαστηριακά κατά την τροποποιημένη δοκιμή Proctor
 - Η κατασκευή της "στρώσης έδρασης οδοστρώματος", συμπυκνωμένης σε ποσοστό 95% της ξηράς φαινόμενης πυκνότητας που επιτυγχάνεται εργαστηριακά κατά την τροποποιημένη δοκιμή Proctor, με κατάλληλο αριθμό διελεύσεων οδοστρωτήρα ελαστικοφόρου ή με λείους κυλίνδρους, ώστε να διαμορφωθεί μια λεία "σφραγιστική" επιφάνεια.
- Εξαιρείται η κατασκευή της "στρώσης στράγγισης οδοστρώματος" (όπου υπάρχει), η οποία τιμολογείται με το αντίστοιχο άρθρο του τιμολογίου.
- Η συμπίκνωση λωρίδας εδάφους πλάτους μέχρι 2,0 m εκατέρωθεν των ποδών του επιχώματος .
 - Η τυχόν επαύξηση του όγκου του επιχώματος λόγω συνίζησης, καθίζησης ή διαπλάτυνσής του πέραν των ορίων που προβλέπει η μελέτη.
 - Η προμήθεια και τοποθέτηση μαρτύρων ελέγχου υποχωρήσεως των υψηλών επιχωμάτων, σύμφωνα με τα καθοριζόμενα στην μελέτη, η εξάρτησή τους από χωροσταθμικές αφετηρίες (repairs) εκτός της ζώνης επιχώματος, η εκτέλεση τοπογραφικών μετρήσεων ακριβείας και η καταχώρησή τους σε φύλλα ελέγχου, καθώς και η εκτέλεση τριών μετρήσεων σε χρόνους που θα καθορίσει η Υπηρεσία.

Στην τιμή του παρόντος άρθρου δεν περιλαμβάνονται και επιμετρώνται ιδιαίτερα με βάση τα οικεία άρθρα του τιμολογίου:

- Τα μεταβατικά επιχώματα πίσω από τεχνικά έργα (γέφυρες, ημιγέφυρες, τοίχοι, οχετοί, Cut and Cover, στόμια σηράγγων, αγωγοί κ.λ.π)
- Οι εργασίες καθαρισμού του εδάφους έδρασης και δημιουργίας αναβαθμών
- Η κατασκευή εξυγιαντικής στρώσης υπό τα επιχώματα

Επιμέτρηση με λήψη αρχικών και τελικών διατομών

Τιμή ανά κυβικό μέτρο.

(1 m³) Κυβικό μέτρο

ΕΥΡΩ (Ολογράφως) : ΕΝΕΝΗΝΤΑ ΠΕΝΤΕ ΛΕΠΤΑ

(Αριθμητικώς) : 0,95 €

A.T: 015

NET ΟΔΟ-Α Α-18.3 Προμήθεια δανείων. Δάνεια θραυστών επίλεκτων υλικών λατομείου Κατηγορίας Ε4

Κωδ. αναθεώρησης : ΟΔΟ 1510 100,00%

Προμήθεια και μεταφορά επί τόπου των έργων από οποιαδήποτε απόσταση, δανείων χωμάτων είτε για την κατασκευή νέου επιχώματος είτε για τη διαπλάτυνση ή ανύψωση υπάρχοντος επιχώματος είτε για την επαναπίχωση θεμελίων, τάφρων, C&C κλπ

Στην τιμή μονάδος περιλαμβάνονται:

- οι απαιτούμενες ενέργειες και διαδικασίες για την ανάπτυξη λατομείου ή δανειοθαλάμου,
 - η εκθάμνωση, εκρίζωση και κοπή δένδρων οποιασδήποτε περιμέτρου, η αφαίρεση των φυτικών γαιών και γενικά των ακατάλληλων επιφανειακών ή μη στρωμάτων και η απομάκρυνσή τους σε οποιαδήποτε απόσταση,
 - η εκσκαφή για την απόληψη των δανείων,
 - οι φορτοεκφορτώσεις, η σταλία των αυτοκινήτων και η μεταφορά των δανείων από οποιαδήποτε απόσταση στον τόπο του έργου,
 - οι τυχόν απαιτούμενες αντλήσεις υδάτων
- Η εργασία θα εκτελείται σύμφωνα με τα καθοριζόμενα στην ΕΤΕΠ 02-06-00-00 "Ανάπτυξη - εκμετάλλευση λατομείων και δανειοθαλάμων".

Τιμή ανά κυβικό μέτρο δανείων, που επιμετράται σε όγκο κατασκευασμένου επιχώματος με λήψη αρχικών και τελικών διατομών.

(1 m3) Κυβικό μέτρο

ΕΥΡΩ (Ολογράφως) : ΟΚΤΩ ΚΑΙ ΔΥΟ ΛΕΠΤΑ

(Αριθμητικώς) : 8,02 € ['] (5,5+2,52)

A.T: 016

NET ΟΔΟ-Α Α-25 Πλήρωση νησίδων με φυτική γη.

Κωδ. αναθεώρησης : ΟΔΟ 1620 100,00%

Πλήρωση κεντρικής νησίδας οδικής αρτηρίας, νησίδων κόμβων και χώρων ανάπτυξης πράσινου με κατάλληλη φυτική γη, σύμφωνα με τα σχέδια και την ΕΤΕΠ 02-07-05-00 "Επένδυση πρανών - πλήρωση νησίδων με φυτική γη".

Στην τιμή μονάδας περιλαμβάνονται:

- Η προσκόμιση κατάλληλης φυτικής γης που έχει αποθεθεί κατά την εκτέλεση των εκσκαφών του έργου (φορτοεκφορτώσεις, μεταφορά επί τόπου από οποιαδήποτε απόσταση και σταλία αυτοκινήτων)
- Η προετοιμασία της επικάλυψης τοποθέτησης της φυτικής γης.
- Η τοποθέτηση, η διάστρωση, η ελαφρά συμπίκνωση της φυτικής γης και η συντήρησή της μέχρι τη λήξη του χρόνου εγγύησης του έργου.

Ως συντήρηση νοείται η διατήρηση της προβλεπόμενης από την μελέτη στάθμης μορφής της πλήρωσης, με προσκόμιση και τοποθέτηση συμπληρωματικής ποσότητας φυτικών γαιών.

Τιμή ανά κυβικό μέτρο διαστρωθείσας ελαφρώς συμπυκνωμένης φυτικής γης, με λήψη αρχικών και τελικών διατομών.

(1 m3) Κυβικό μέτρο

ΕΥΡΩ (Ολογράφως) : ΔΥΟ ΚΑΙ ΔΕΚΑ ΛΕΠΤΑ

(Αριθμητικώς) : 2,10 €

A.T: 017

NET ΠΡΣ Δ8

Φυτικό υλικό. Προμήθεια φυτικής γης.

Κωδ. αναθεώρησης : ΠΡΣ 1620 100,00%

Προμήθεια επί τόπου του έργου φυτικής γης, σύμφωνα με την ΕΤΕΠ 02-07-05-00. Η φυτική γη θα είναι γόνιμη, επιφανειακής προέλευσης (από βάθος μέχρι 60 cm), εύθρυπτη και κατά το δυνατόν απαλλαγμένη από σβώλους, αγριόχορτα, υπολείμματα ριζών, λίθους μεγαλύτερους των 5 cm και άλλα ξένα ή τοξικά υλικά βλαβερά για την ανάπτυξη φυτών.

Τιμή ανά κυβικό μέτρο (m³)

(1 m³) Κυβικό μέτρο

ΕΥΡΩ (Ολογράφως) : ΕΞΙ

(Αριθμητικώς) : 6,00 €

A.T: 018

NET ΟΙΚ-Β 10.1.2

Φοροεκφορτώσεις - Μεταφορές. Φορτοεκφόρτωση υλικών επί αυτοκινήτου ή σε ζώα. Φορτοεκφόρτωση με μηχανικά μέσα

Κωδ. αναθεώρησης : ΟΙΚ 1104 100,00%

Φορτοεκφόρτωση πετρωδών υλικών και παρεμφερών, δηλαδή αργών λίθων γενικά, σκύρων, χαλίκων, άμμου, αμμοχαλίκου, ασβέστου σε βώλους, θηραϊκής γης, κίσσηρης και σκωριών, επί οποιουδήποτε τροχοφόρου μεταφορικού μέσου ή ζώου.

Τιμή ανά τόνο (ton)

(1 t) Τόννοι

ΕΥΡΩ (Ολογράφως) : ΕΝΑ ΚΑΙ ΠΕΝΗΝΤΑ ΛΕΠΤΑ

(Αριθμητικώς) : 1,50 €

A.T: 019

NET ΟΙΚ-Β 10.7.1

Φοροεκφορτώσεις - Μεταφορές. Μεταφορές με αυτοκίνητο δια μέσου οδών καλής βατότητας

Κωδ. αναθεώρησης : ΟΙΚ 1136 100,00%

Μεταφορά με αυτοκίνητο οποιουδήποτε υλικού, ανά χιλιόμετρο αποστάσεως.

Επί οδού επιτρέπουσας ταχύτητα άνω των 40 km/h

Τιμή ανά τονοχιλιόμετρο (ton.km)

(1 tkm) Τονοχιλιόμετρο

ΕΥΡΩ (Ολογράφως) : ΤΡΙΑΝΤΑ ΛΕΠΤΑ

(Αριθμητικώς) : 0,30 €

A.T: 020

NET ΥΔΡ-Β 3.12

Προσαύξηση τιμών εκσκαφών ορυγμάτων υπογείων δικτύων για την αντιμετώπιση προσθέτων δυσχερειών από διερχόμενα κατά μήκος δίκτυα ΟΚΩ.

Κωδ. αναθεώρησης : ΥΔΡ 6087 100,00%

Πρόσθετη τιμή καταβαλλόμενη λόγω δυσχερούς εκσκαφής, σε οποιοδήποτε έδαφος, κάτω από δίκτυα Εταιρειών/Οργανισμών Κοινής Ωφέλειας τοπικού χαρακτήρα, υποστηριζόμενα / αντιστηριζόμενα ή μη, ανά μέτρο μήκους συναντώμενου αγωγού κατά μήκος του σκάμματος.

Νοείται δε αγωγός μέσα στο σκάμμα και ο παραμένον μέσα σ' αυτό κατά το μεγαλύτερο μέρος της διατομής του (πάνω από 50%). Περισσότεροι του ενός αγωγοί περιλαμβανόμενοι σε ιδεατό κύλινδρο με άξονα τον άξονα του μεγαλύτερου αγωγού και διαμέτρου 1,00 m θεωρούνται ως ένας αγωγός. Εφόσον υπάρχουν έξω από τον παραπάνω κύλινδρο άλλοι αγωγοί καταβάλλεται ακόμη μία φορά η τιμή αυτή.

Στο παρόν άρθρο δεν περιλαμβάνονται οι τυχόν απαιτούμενες εργασίες υποστήριξης, αντιστήριξης ή υποθεμελίωσης του δικτύου. Οι εργασίες αυτές θα εκτελούνται, κατά περίπτωση, σύμφωνα με την εγκεκριμένη μελέτη ή/και τις οδηγίες των αρμοδίων ΟΚΩ και θα επιμετρώνται σύμφωνα με τα οικεία άρθρα του Τιμολογίου.

Τιμή ανά τρέχον μέτρο (μμ) συναντώμενου αγωγού που προκαλεί δυσχέρεια εκσκαφής.

(1 m) Μέτρο

ΕΥΡΩ (Ολογράφως) : ΔΕΚΑ ΠΕΝΤΕ

(Αριθμητικώς) : 15,00 €

A.T: 021

NET ΟΔΟ-A B-1

Εκσκαφή θεμελίων τεχνικών έργων και τάφρων πλάτους έως 5,0 m.

Κωδ. αναθεώρησης : ΟΔΟ 2151 100,00%

Εκσκαφή ορυγμάτων πλάτους έως 5,0 m, οποιουδήποτε βάθους, για την θεμελίωση τεχνικών έργων (τοιχών, βάθρων, φρεατίων κλπ), και την κατασκευή αγωγών και οχετών (αποχέτευσης, αποστράγγισης, Ο.Κ.Ω., κλπ.), σε κάθε είδους έδαφος (γαιοημιβραχώδες ή βραχώδες, περιλαμβανομένων και των γρανιτικών και κροκαλοπαγών πετρωμάτων), με οποιονδήποτε εξοπλισμο, με ή χωρίς χρήση εκρηκτικών υλών, σύμφωνα με τα καθοριζόμενα στην ΕΤΕΠ 02-04-00-00 "Εκσκαφές θεμελίων τεχνικών έργων".

Στην τιμή μονάδος περιλαμβάνονται:

- Οι απαιτούμενες αντλήσεις και τα μέτρα αντιμετώπισης των επιφανειακών και υπόγειων νερών, εκτός αν ρητά καθορίζεται στην μελέτη η ιδιαίτερη επιμέτρηση και πληρωμή αυτών
- Οι κάθε είδους απαιτούμενες αντιστηρίξεις παρειών (με οριζόντιες ξυλοζεύξεις ή κατακόρυφες αντιστηρίξεις με μεταλλικά πετάσματα κλπ), εκτός αν ρητά καθορίζεται στην μελέτη η ιδιαίτερη επιμέτρηση και πληρωμή αυτών
- Η κοπή, εκρίζωση και απομάκρυνση δένδρων οποιασδήποτε περιμέτρου στην θέση του ορύγματος
- Η μόρφωση του πυθμένα και τμήματος των παρειών του ορύγματος ώστε να είναι δυνατή η διάστρωση σκυροδέματος χωρίς τη χρήση πλευρικών ξυλοτύπων (π.χ. θεμέλια τεχνικών έργων, περιβλήματα αγωγών κλπ)
- Η συμπίκνωση του πυθμένα του ορύγματος
- Η διαμόρφωση των απαιτούμενων δαπέδων εργασίας για την εκσκαφή ή αποκομιδή των προϊόντων εκσκαφών
- Η διαλογή, η φορτοεκφόρτωση και η μεταφορά των πλεοναζόντων προϊόντων εκσκαφών σε οποιαδήποτε απόσταση
- Η απόθεση παρά το σκάμμα, εκτός του σώματος της οδού, των καταλλήλων από τα προϊόντα εκσκαφής για την επανεπίχωση του απομένοντος όγκου του σκάμματος μετά την κατασκευή του τεχνικού έργου, οχετού ή αγωγού
- Η επανόρθωση τυχόν ζημιών σε γειτονικές κατασκευές ή οδοστρώματα λόγω καταπτώσεων των παρειών του ορύγματος.
- Η αποξήλωση οδοστρώματος, κρασπεδορείθρων, πλακοστρώσεων και αόπλων τσιμεντοστρώσεων στην θέση του ορύγματος
- Οι απαιτούμενες γεφυρώσεις του ορύγματος για την διέλευση πεζών και οχημάτων και την εξυπηρέτηση των παρόδιων ιδιοκτησιών (λαμαρίνες κατάλληλου πάχους ή άλλες διατάξεις γεφύρωσης)
- Η επανεπίχωση του απομένοντος όγκου σκάμματος με κατάλληλα προϊόντα εκσκαφών.

Η κοπή υπάρχοντος ασφαλτικού τάπητα με ασφαλτοκόφτη και η καθαίρεση τυχόν υπάρχουσών κατασκευών από οπλισμένο σκυρόδεμα στην ζώνη του ορύγματος πληρώνεται ιδιαίτερω με βάση τα οικεία άρθρα του Τιμολογίου.

Το παρόν άρθρο εκσκαφών θεμελίων τεχνικών έργων και τάφρων εφαρμόζεται σε ορύγματα επιφανείας έως 100 m², ή σε επιμήκη ορύγματα πλάτους έως 5,00 m ανεξάρτητα από την επιφάνεια κάτοψης. Οι μεγαλύτερες εκσκαφές θεμελίων και τάφρων κατατάσσονται στο σύνολό τους στις γενικές εκσκαφές και πληρώνονται με βάση τα οικεία άρθρα του Τιμολογίου.

Για την επιμέτρηση των εκσκαφών θεμελίων ως αφετηρία μέτρησης του βάθους λαμβάνεται η στάθμη των γενικών εκσκαφών (όταν προβλέπονται) και οι θεωρητικές γραμμές που καθορίζονται στην μελέτη (πλάτος πυθμένα, κλίσεις παρειών, βαθμίδρες καθ' ύψος).

Τιμή ανά κυβικό μέτρο.

(1 m³) Κυβικό μέτρο

ΕΥΡΩ (Ολογράφως) : **ΕΞΙ ΚΑΙ ΠΕΝΗΝΤΑ ΟΚΤΩ ΛΕΠΤΑ**

(Αριθμητικώς) : **6,58 € [*] (3,7+2,88)**

A.T: 022

NET ΟΔΟ-A B-4.1

**Επιχώματα από κοκκώδη υλικά σε πεζοδρόμια και θέσεις τεχνικών έργων.
Επιχώματα κάτω από τα πεζοδρόμια.**

Κωδ. αναθεώρησης : ΟΔΟ 3121.B 100,00%

Κατασκευή επιχώματος από διαβαθμισμένο θραυστό υλικό λατομείου στις θέσεις διαμόρφωσης πεζοδρομίων, μεταξύ της επιφάνειας της "στρώσης έδρασης οδοστρώματος" και της στάθμης έδρασης των τσιμεντοπλακών ή άλλης τελικής στρώσης πεζοδρομίων, με βαθμό συμπίκνωσης τουλάχιστον 90% της πυκνότητας, που επιτυγχάνεται εργαστηριακά κατά την τροποποιημένη δοκιμή Proctor (Proctor modified κατά ΕΛΟΤ EN 13286-2). Εκτέλεση των εργασιών σύμφωνα με την ΠΕΤΕΠ 02-07-01-00 "Κατασκευή επιχωμάτων με κατάλληλα προϊόντα εκσκαφών ή δανειοθαλάμων".

Στην τιμή μονάδος περιλαμβάνονται:

- η προμήθεια του θραυστού υλικού λατομείου και του νερού διαβροχής, και η μεταφορά τους επί τόπου του έργου από οποιαδήποτε απόσταση,
- η σταλία των μεταφορικών μέσων,
- η διάστρωση, μόρφωση, διαβροχή και συμπίκνωση του θραυστού υλικού με μηχανικό εξοπλισμό καταλλήλων διαστάσεων, κατά στρώσεις πάχους έως 30 cm, στον ως άνω βαθμό συμπίκνωσης

Η επιμέτρηση γίνεται επί συμπτυκνωμένου όγκου έτοιμης κατασκευής με λήψη αρχικών και τελικών διατομών.

Τιμή ανά κυβικό μέτρο.

(1 m3) Κυβικό μέτρο

ΕΥΡΩ (Ολογράφως) : ΕΝΝΙΑ ΚΑΙ ΠΕΝΗΝΤΑ ΔΥΟ ΛΕΠΤΑ

(Αριθμητικώς) : 9,52 € [*] (7+2,52)

A.T: 023

NET ΟΔΟ-A B-29.2.2 Κατασκευές από σκυρόδεμα. Κατασκευές από σκυρόδεμα κατηγορίας C12/15. Κοιτοστρώσεις, περιβλήματα αγωγών, εξομαλυντικές στρώσεις κλπ από σκυρόδεμα C12/15.

Κωδ. αναθεώρησης : ΟΔΟ 2531 100,00%

Κατασκευές τεχνικών έργων κάθε είδους και οποιουδήποτε ανοίγματος και ύψους από σκυρόδεμα που παρασκευάζεται σε μόνιμο ή εργοταξιακό συγκρότημα παραγωγής, με θραυστά αδρανή λατομείου κατάλληλης κοκκομέτρησης και διαστάσεων μέγιστου κόκκου, τσιμέντο κατάλληλης κατηγορίας, αντοχής και ποσότητας, ως και τα τυχόν αναγκαία ρευστοποιητικά, υπερρευστοποιητικά, αερακτικά, σταθεροποιητικά κλπ. πρόσμικτα.

Στις τιμές μονάδας των κατασκευών από σκυρόδεμα περιλαμβάνονται:

- η προμήθεια και μεταφορά από οποιαδήποτε απόσταση, των πάσης φύσεως υλικών παρασκευής εργοταξιακού σκυροδέματος, η προμήθεια και μεταφορά στην εκάστοτε θέση σκυροδέτησης ετοιμού σκυροδέματος,
- η προσκόμιση, τοποθέτηση, χρήση και απομάκρυνση μετά το τέλος των εργασιών των πάσης φύσεως απαιτούμενων ικριωμάτων, ξυλοτύπων ή σιδηροτύπων (επιπέδων, καμπύλων ή στρεβλών επιφανειών), καθώς και ειδικών συστημάτων και εξοπλισμού που απαιτούνται κατά περίπτωση (συστήματα προκατασκευής, προώθησης, προβολο-δόμησης, αναρριχόμενοι σιδηρότυποι κλπ),
- τα πάσης φύσεως μηχανήματα και εξοπλισμός και μέσα για την παραγωγή, μεταφορά, άντληση, ανύψωση, καταβίβαση, ανάμειξη, δόνηση κλπ. τοθ σκυροδέματος
- η διαμόρφωση των ικριωμάτων, των ξυλοτύπων, των φορείων για προώθηση και προβολοδόμηση καθώς
- η μερική ή ολική απώλεια των σωμάτων διαμόρφωσης κιβωτιομόρφων, κυλινδρικών ή άλλης μορφής κενών,
- η επεξεργασία των κατασκευαστικών αρμών.
- η συντήρηση του σκυροδέματος με οποιοδήποτε μέσο (λινάτσες, χημικά υγρά κ.λ.π.) μέχρι τη σκλήρυνσή του,

Επίσης περιλαμβάνονται, ανηγμένες στις τιμές μονάδας:

- οι δαπάνες των αναγκαίων μελετών σύνθεσης σκυροδέματος,
- οι δαπάνες των μελετών της κατασκευαστικής μεθόδου, των βοηθητικών εγκαταστάσεων και των πάσης φύσεως ικριωμάτων (πλην των μελετών που αφορούν στις μεθόδους προβολοδόμησης, προώθησης και προωθούμενων αυτοφερομένων δοκών),
- η δαπάνη δειγματοληψιών, ελέγχων, δοκιμών και μετρήσεων,
- οι δαπάνες δημιουργίας ανοιγμάτων στα ικριώματα κατά τη σκυροδέτηση φορέα γεφυρών διαστάσεων 4,50 x 10,00 m ανά κλάδο για τη διέλευση της κυκλοφορίας
- η πρόσδοση στο χρησιμοποιούμενο σκυρόδεμα, εκτός από τη θλιπτική αντοχή, χαρακτηριστικών που εξασφαλίζουν τον προβλεπόμενο από την μελέτη τύπο του επιφανειακού τελειώματος, βάσει του οποίου θα γίνεται η αποδοχή ή η απόρριψη της κατασκευής, που εκτελέστηκε (προσαρμογή κοκκομετρικής διαβάθμισης αδρανών, προσθήκη καταλλήλων προσμίκτων κλπ).

Η επιμέτρηση του σκυροδέματος θα γίνεται για κάθε κατηγορία κατασκευών σε πραγματικούς όγκους, σύμφωνα με τη μελέτη, μη αφαιρουμένων των σπλισμών, των σωλήνων προεντάσεως (σε περίπτωση προεντεταμένου σκυροδέματος) ή των κενών διέλευσης αγωγών, των γραμμικών σκοτιών διατομής μέχρι 10 cm² και των επιφανειακών εσοχών βάθους μέχρι 5 cm, αφαιρουμένων όμως των κενών που διαμορφώνονται με σκοπό τη μείωση του όγκου του σκυροδέματος.

Η επιμέτρηση του σκυροδέματος που διαστρώνεται χωρίς τη χρήση ξυλοτύπων, θα γίνεται με βάση τις διαστάσεις των σχεδίων της μελέτης, χωρίς να επιμετράται ο τυχόν επιπλέον όγκος που διαστρώθηκε λόγω έλλειψης ξυλοτύπων.

Όπου στα άρθρα του σκυροδέματος αναφέρεται το ύψος από το έδαφος, νοείται το ύψος του κάτω πέλματος του φορέα από τη φυσική επιφάνεια του εδάφους και όχι την τυχόν διαμορφούμενη μετά από εκσκαφή.

Οι τιμές των κατασκευών από σκυρόδεμα του παρόντος Τιμολογίου είναι γενικής εφαρμογής και δεν εξαρτώνται από το μέγεθος αυτών, την ολοκλήρωσή τους σε μία ή περισσότερες φάσεις (τμηματική εκτέλεση) ή τυχόν τοπικούς περιορισμούς και δυσχέρειες (εξασφάλιση της κυκλοφορίας κατά την διάρκεια της κατασκευής, στενότητα χώρου, προστασία γειτονικών κατασκευών, δυσχέρειες προσέγγισης του σκυροδέματος, σκυροδέτηση υπό ακραίες καιρικές συνθήκες κλπ).

Οι εργασίες θα εκτελούνται σύμφωνα με τις ακόλουθες ΕΤΕΠ, στο μέτρο που εκάστη αφορά τον κάθε τύπο κατασκευής:

- 01-01-02-00: Διάστρωση και συμπύκνωση σκυροδέματος
- 01-01-05-00: Δονητική συμπύκνωση σκυροδέματος
- 01-01-07-00: Σκυροδετήσεις ογκωδών κατασκευών
- 01-04-00-00: Καλούπια κατασκευών από σκυρόδεμα (τύποι)
- 01-05-00-00: Διαμόρφωση τελικών επιφανειών σε έγχυτο σκυρόδεμα χωρίς χρήση επιχρισμάτων

Οι εργασίες θα εκτελούνται σύμφωνα με τις ακόλουθες ΠΕΤΕΠ, στο μέτρο που εκάστη αφορά τον κάθε τύπο κατασκευής:

01-01-01-00: Παραγωγή και μεταφορά σκυροδέματος
01-01-03-00: Συντήρηση του σκυροδέματος
01-01-04-00: Συγκροτήματα παραγωγής σκυροδέματος
01-03-00-00: Ικριώματα

Τιμή ανά κυβικό μέτρο έτοιμης κατασκευής από σκυρόδεμα.

Κοιποστρώσεις τεχνικών έργων, εξομαλυντικές στρώσεις, στρώσεις μόρφωσης κλίσεων, περιβλήματα και βάσεις έδρασης σωληνωτών οχετών και αγωγών (ταιμεντοσωλήνων αποχέτευσης, ινοτσιμεντοσωλήνων, σιδηροσωλήνων κάθε είδους κλπ), στρώσεις φθοράς στο εσωτερικό οχετών, επένδυση κοίτης ρεμάτων κλπ. με χρήση σκυροδέματος C12/15.

(1 m³) Κυβικό μέτρο

ΕΥΡΩ (Ολογράφως) : **ΟΓΔΟΝΤΑ ΔΥΟ**

(Αριθμητικώς) : **82,00 €**

A.T: 024

NET ΟΔΟ-Α Β-29.4.1 Κατασκευές από σκυρόδεμα. Κατασκευές από σκυρόδεμα κατηγορίας C20/25 και C25/30. Κατασκευή ρειθρών, επενδεδυμένων τάφων, διαμορφώσεις τυθμένα κλπ. με σκυρόδεμα C20/25.

Κωδ. αναθεώρησης : ΟΔΟ 2522 100,00%

Κατασκευές τεχνικών έργων κάθε είδους και οποιουδήποτε ανοίγματος και ύψους από σκυρόδεμα που παρασκευάζεται σε μόνιμο ή εργοταξιακό συγκρότημα παραγωγής, με θραυστά αδρανή λατομείου κατάλληλης κοκκομέτρησης και διαστάσεων μέγιστου κόκκου, τσιμέντο κατάλληλης κατηγορίας, αντοχής και ποσότητας, ως και τα τυχόν αναγκαία ρευστοποιητικά, υπερρευστοποιητικά, αερακτικά, σταθεροποιητικά κλπ. πρόσμικτα.

Στις τιμές μονάδας των κατασκευών από σκυρόδεμα περιλαμβάνονται:

- η προμήθεια και μεταφορά από οποιαδήποτε απόσταση, των πάσης φύσεως υλικών παρασκευής εργοταξιακού σκυροδέματος, η προμήθεια και μεταφορά στην εκάστοτε θέση σκυροδέτησης ετοιμού σκυροδέματος,
- η προσκόμιση, τοποθέτηση, χρήση και απομάκρυνση μετά το τέλος των εργασιών των πάσης φύσεως απαιτούμενων ικριωμάτων, ξυλοτύπων ή σιδηροτύπων (επιπέδων, καμπύλων ή στρεβλών επιφανειών), καθώς και ειδικών συστημάτων και εξοπλισμού που απαιτούνται κατά περίπτωση (συστήματα προκατασκευής, προώθησης, προβολο-δόμησης, αναρριχόμενοι σιδηρότυποι κλπ),
- τα πάσης φύσεως μηχανήματα και εξοπλισμός και μέσα για την παραγωγή, μεταφορά, άντληση, ανύψωση, καταβίβασμό, ανάμειξη, δόνηση κλπ. τοθ σκυροδέματος
- η διαμόρφωση των ικριωμάτων, των ξυλοτύπων, των φορείων για προώθηση και προβολοδόμηση καθώς
- η μερική ή ολική απώλεια των σωμάτων διαμόρφωσης κιβωτιομόρφων, κυλινδρικών ή άλλης μορφής κενών,
- η επεξεργασία των κατασκευαστικών αρμών.
- η συντήρηση του σκυροδέματος με οποιοδήποτε μέσο (λινάτσες, χημικά υγρά κ.λ.π.) μέχρι τη σκλήρυνσή του,

Επίσης περιλαμβάνονται, ανηγμένες στις τιμές μονάδας:

- οι δαπάνες των αναγκαίων μελετών σύνθεσης σκυροδέματος,
- οι δαπάνες των μελετών της κατασκευαστικής μεθόδου, των βοηθητικών εγκαταστάσεων και των πάσης φύσεως ικριωμάτων (πλην των μελετών που αφορούν στις μεθόδους προβολοδόμησης, προώθησης και προωθουμένων αυτοφερομένων δοκών),
- η δαπάνη δειγματοληψιών, ελέγχων, δοκιμών και μετρήσεων,
- οι δαπάνες δημιουργίας ανοιγμάτων στα ικριώματα κατά τη σκυροδέτηση φορέα γεφυρών διαστάσεων 4,50 x 10,00 m ανά κλάδο για τη διέλευση της κυκλοφορίας
- η πρόσδοση στο χρησιμοποιούμενο σκυρόδεμα, εκτός από τη θλιπτική αντοχή, χαρακτηριστικών που εξασφαλίζουν τον προβλεπόμενο από την μελέτη τύπο του επιφανειακού τελειώματος, βάσει του οποίου θα γίνεται η αποδοχή ή η απόρριψη της κατασκευής, που εκτελέστηκε (προσαρμογή κοκκομετρικής διαβάθμισης αδρανών, προσθήκη καταλλήλων προσμίκτων κλπ).

Η επιμέτρηση του σκυροδέματος θα γίνεται για κάθε κατηγορία κατασκευών σε πραγματικούς όγκους, σύμφωνα με τη μελέτη, μη αφαιρουμένων των σπλισμών, των σωλήνων προεντάσεως (σε περίπτωση προεντεταμένου σκυροδέματος) ή των κενών διέλευσης αγωγών, των γραμμικών σκοπιών διατομής μέχρι 10 cm² και των επιφανειακών εσοχών βάθους μέχρι 5 cm, αφαιρουμένων όμως των κενών που διαμορφώνονται με σκοπό τη μείωση του όγκου του σκυροδέματος.

Η επιμέτρηση του σκυροδέματος που διαστρώνεται χωρίς τη χρήση ξυλοτύπων, θα γίνεται με βάση τις διαστάσεις των σχεδίων της μελέτης, χωρίς να επιμετράται ο τυχόν επιπλέον όγκος που διαστρώθηκε λόγω έλλειψης ξυλοτύπων.

Όπου στα άρθρα του σκυροδέματος αναφέρεται το ύψος από το έδαφος, νοείται το ύψος του κάτω πέλματος του φορέα από τη φυσική επιφάνεια του εδάφους και όχι την τυχόν διαμορφούμενη μετά από εκσκαφή.

Οι τιμές των κατασκευών από σκυρόδεμα του παρόντος Τιμολογίου είναι γενικής εφαρμογής και δεν εξαρτώνται από το μέγεθος αυτών, την ολοκλήρωσή τους σε μία ή περισσότερες φάσεις (τμηματική εκτέλεση) ή τυχόν τοπικούς περιορισμούς και δυσχέρειες (εξασφάλιση της κυκλοφορίας κατά την διάρκεια της κατασκευής, στενότητα χώρου, προστασία γειτονικών κατασκευών, δυσχέρειες προσέγγισης του σκυροδέματος, σκυροδέτηση υπό ακραίες καιρικές συνθήκες κλπ).

Οι εργασίες θα εκτελούνται σύμφωνα με τις ακόλουθες ΕΤΕΠ, στο μέτρο που εκάστη αφορά τον κάθε τύπο κατασκευής:

01-01-02-00: Διάστρωση και συμπύκνωση σκυροδέματος

01-01-05-00: Δονητική συμπύκνωση σκυροδέματος

01-01-07-00: Σκυροδετήσεις ογκωδών κατασκευών

01-04-00-00: Καλούπια κατασκευών από σκυρόδεμα (τύποι)

01-05-00-00: Διαμόρφωση τελικών επιφανειών σε έγχυτο σκυρόδεμα χωρίς χρήση επιχρισμάτων

Οι εργασίες θα εκτελούνται σύμφωνα με τις ακόλουθες ΠΙΕΤΕΠ, στο μέτρο που εκάστη αφορά τον κάθε τύπο κατασκευής:

01-01-01-00: Παραγωγή και μεταφορά σκυροδέματος
01-01-03-00: Συντήρηση του σκυροδέματος
01-01-04-00: Συγκροτήματα παραγωγής σκυροδέματος
01-03-00-00: Ικρίσματα

Τιμή ανά κυβικό μέτρο έτοιμης κατασκευής από σκυρόδεμα.

Κατασκευή κρασπέδων, ρείθρων και στερεών εγκιβωτισμού, επενδύσεις τριγωνικών και τραπεζοειδών τάφρων και κοίτης ρεμάτων, διαμορφώσεις πυθμένα φρεατίων προς εξασφάλιση ομαλής ροής, στρώσεις φθοράς μέσα σε οχετούς, διαμορφώσεις ρύσεων και στρώσεις προστασίας στεγάνωσης γεφυρών με σκυρόδεμα C20/25.

Στο άρθρο αυτό υπάγονται και οι τάφροι, κράσπεδα, ρείθρα, κρασπεδόρειθρα κλπ, που κατασκευάζονται με χρήση μηχανημάτων συνεχούς διάστρωσης σκυροδέματος (slip-form pavers τύπου GOMACO ή αναλόγου).

(1 m³) Κυβικό μέτρο

ΕΥΡΩ (Ολογράφως) : **ΕΝΕΝΗΝΤΑ ΠΕΝΤΕ**

(Αριθμητικώς) : **95,00 €**

A.T: 025

NET ΟΔΟ-A B-30.3 Χαλύβδινος οπλισμός σκυροδεμάτων. Χαλύβδινο δομικό πλέγμα B500C.

Κωδ. αναθεώρησης : ΥΔΡ 7018 100,00%

Προμήθεια και μεταφορά επί τόπου του έργου χάλυβα οπλισμού σκυροδέματος πάσης φύσεως κατασκευών, μορφής διατομών και κατηγορίας σύμφωνα με την μελέτη, διαμόρφωσή του σύμφωνα με την μελέτη, προσέγγιση στην θέση ενσωμάτωσης με οποιοδήποτε μέσον και τοποθέτησή του σύμφωνα με τα σχέδια οπλισμού. Εκτέλεση εργασιών σύμφωνα με την ΠΕΤΕΠ 01-02-01-00 "Χαλύβδινος οπλισμός σκυροδεμάτων"

Η τοποθέτηση του σιδηροοπλισμού θα γίνεται μόνον μετά την παραλαβή του ξυλοτύπου ή της επιφανείας έδρασης του σκυροδέματος (π.χ. υπόστρωμα οπλισμένων δαπέδων κλπ).

Ο χάλυβας οπλισμού σκυροδεμάτων επιμετράται σε χιλιόγραμμα, ανά κατηγορία οπλισμού (χάλυβας B500A, B500C και δομικά πλέγματα) βάσει αναλυτικών Πινάκων Οπλισμού.

Εάν οι πίνακες αυτοί δεν συμπεριλαμβάνονται στην εγκεκριμένη μελέτη του έργου θα συντάσσονται με μέριμνα του Αναδόχου και θα υποβάλλονται στην Υπηρεσία προς έλεγχο και θεώρηση πριν από την έναρξη της τοποθέτησης του οπλισμού.

Οι Πίνακες θα συντασσονται βάσει των σχεδίων της μελέτης και θα περιλαμβάνουν λεπτομερώς τις διαστάσεις των ράβδων (αναπτύγματα), τις διαμέτρους, τις θέσεις τοποθέτησης και τα μήκη υπερκάλυψης, τα βάρη ανά τρέχον μέτρο κατά διάμετρο, τα επί μέρους και τα ολικά μήκη των ράβδων, τα μερικά βάρη ανά διάμετρο και το ολικό βάρος. Οι ως άνω Πίνακες Οπλισμού, μετά την παραλαβή των οπλισμών, θα υπογράφονται από τον Ανάδοχο και την Υπηρεσία και θα αποτελούν την επιμέτρηση των οπλισμών.

Το ανά τρέχον μέτρο βάρος των ράβδων οπλισμού θα υπολογίζεται με βάση τον πίνακα 3-1 του ΚΤΧ-2008. Σε καμία περίπτωση δεν γίνεται αποδεκτός ο προσδιορισμός του μοναδιαίου βάρους των ράβδων βάσει ζυγολογίου.

Στις επιμετρούμενες μονάδες, πέραν της προμήθειας, μεταφοράς επί τόπου, διαμόρφωσης και τοποθέτησης του οπλισμού, περιλαμβάνονται ανηγμένα τα ακόλουθα:

- Η σύνδεση των ράβδων κατά τρόπο στερεό, σε όλες ανεξάρτητα τις διασταυρώσεις και όχι εναλλάξ, με σύρμα πάχους ανάλογα με τη διάμετρο και τη θέση του οπλισμού ή με ηλεκτροσυγκόλληση στην περίπτωση εγχύτων πασσάλων.
- Η προμήθεια του σύρματος πρόσδεσης.
- Η προμήθεια και τοποθέτηση αποστατήρων (spacers) για την εξασφάλιση του προβλεπόμενου από την μελέτη πάχους επικάλυψης του οπλισμού, καθώς και αρμοκλειδών (κατά ISO 15835-2),.
- Οι πλάγιες μεταφορές και η διακίνηση του οπλισμού σε οποιοδήποτε ύψος από το δάπεδο εργασίας.
- Η τοποθέτηση υποστηριγμάτων (καβίλιες, αναβολείς) και ειδικών τεμαχίων ανάρτησης που τυχόν θα απαιτηθούν (εργασία και υλικά).
- Η απομείωση και φθορά του οπλισμού κατά την κοπή και κατεργασία .

Τιμή ανά χιλιόγραμμο σιδηρού οπλισμού τοποθετημένου σύμφωνα με την μελέτη.

(1 Kg) Χιλιόγραμμο (Κιλό)

ΕΥΡΩ (Ολογράφως) : ΕΝΑ ΚΑΙ ΠΕΝΤΕ ΛΕΠΤΑ

(Αριθμητικώς) : 1,05 €

A.T: 026

NET ΟΔΟ-A B-51

Πρόχυτα κράσπεδα από σκυρόδεμα.

Κωδ. αναθεώρησης : ΟΔΟ 2921 100,00%

Τοποθέτηση προκατασκευασμένων κρασπέδων από σκυρόδεμα κατηγορίας C20/25, διατομής πλάτους 0,15 m και ύψους 0,25 έως 0,30 m, σύμφωνα με τα σχέδια λεπτομερειών της μελέτης, με απότμηση, ευθυγράμμων ή καμπύλων, κατά ΕΛΟΤ EN 1340, προς κατασκευή νησίδων ασφαλείας, πεζοδρομίων, κόμβων κ.λ.π., τα οποία θα παρασκευάζονται σε βιομηχανική εγκατάσταση με δόνηση και συμπίεση, αποκλειομένης της παρασκευής τους επί τόπου του έργου με αυτοσχέδιους ξυλότυπους.

Εκτέλεση εργασιών σύμφωνα με την ΠΕΤΕΠ 05-02-01-00 "Κράσπεδα - Ρείθρα - Τάφροι παράπλευρα της οδού".

Στην τιμή μονάδας περιλαμβάνονται:

- η προμήθεια και μεταφορά των κρασπέδων και όλων των απαιτούμενων υλικών πλην του σκυροδέματος της βάσης έδρασης,
- η τοποθέτησή τους σε ευθυγραμμία ή καμπύλη στις προβλεπόμενες θέσεις από τα σχέδια οριζοντιογραφικά και υψομετρικά, με χρήση τεμαχίων μήκους όχι μικρότερου των 0,50 m, με λεία επιφάνεια, η στερέωση των κρασπέδων με κατασκευή πίσω από αυτά συνεχούς πρίσματος διατομής 0,10x0,20 m από σκυρόδεμα κατηγορίας C8/10, ο εγκιβωτισμός τους και η αρμολόγησή τους με ταιμεντοκονία αναλογίας 650 kg τσιμέντου ανά m³ άμμου.

Τιμή ανά μέτρο μήκους πλήρως τοποθετημένου κρασπέδου χωρίς την βάση έδρασής του, η οποία επιμετράται ιδιαίτερω.

(1 m) Μέτρο

ΕΥΡΩ (Ολογράφως) : ΟΚΤΩ ΚΑΙ ΟΓΔΟΝΤΑ ΛΕΠΤΑ

(Αριθμητικώς) : 8,80 €

A.T: 027

NET ΟΙΚ-B 79.80

Μονώσεις υγρασίας - ήχου - θερμότητας. Βελτίωση θερμικών επιδόσεων εξωτερικών χώρων με επίστρωση λευκών ή εγχρωμών τσιμεντοπλακών που περιέχουν ψυχρά υλικά (cool materials).

Κωδ. αναθεώρησης : ΟΙΚ 7744 100,00%

Για όλα τα άρθρα της παρούσας ενότητας 79 των NET ΟΙΚ έχουν εφαρμογή οι ακόλουθοι γενικοί όροι:

(α) Λόγω της μεγάλης ποικιλίας των προϊόντων και των επιμέρους χαρακτηριστικών αυτών που αντιστοιχούν σε κάθε άρθρο της παρούσας ενότητας, η επιλογή του προς ενσωμάτωση υλικού ή προϊόντος υπόκειται στην έγκριση της Υπηρεσίας, μετά από σχετική πρόταση του Αναδόχου, συνοδευόμενη από φυλλάδιο τεχνικών δεδομένων του προμηθευτή του υλικού και στοιχεία επιτυχούς εφαρμογής του σε παρεμφερή έργα.

(β) Τα ενσωματούμενα υλικά θα προσκομίζονται στο εργοτάξιο στις εργοστασιακές τους συσκευασίες επί των οποίων θα αναγράφονται κατ' ελάχιστον η ονομασία του προϊόντος, το εργοστάσιο παραγωγής και η περιεχόμενη ποσότητα στην συσκευασία.

(γ) Η χρήση όλων των ενσωματούμενων υλικών θα γίνεται από έμπειρο προσωπικό, σύμφωνα με τις οδηγίες του προμηθευτή

(δ) Εφιστάται η προσοχή στα αναγραφόμενα στο Φύλλο Ασφαλούς Χρήσεως του Υλικού (MSDS: Material Safety Data Sheet) του προμηθευτού του. Το προσωπικό που χειρίζεται το εκάστοτε υλικό θα είναι εφοδιασμένο, με μέριμνα του Αναδόχου με τα κατάλληλα κατά περίπτωση Μέσα Ατομικής Προστασίας (ΜΑΠ), των οποίων η δαπάνη περιλαμβάνεται ανηγμένη στις τιμές μονάδας.

Επιστρώσεις εξωτερικών δαπέδων, δωμάτων, πεζοδρομίων και πλατειών με τσιμεντόπλακες περιέχουσες ψυχρά υλικά (cool materials), λευκές ή εγχρωμες, διαστάσεων 30 x 30 cm ή μεγαλύτερης και οποιουδήποτε σχεδίου.

Η απαιτούμενη υψηλή ανακλαστικότητα των τσιμεντοπλακών της συγκεκριμένης κατηγορίας θα προσδίδεται με ενσωμάτωση ψυχρών υλικών στην επιφανειακή τους στοιβάδα τους, και όχι με επίστρωση, επίταση ή επάλειψη ψυχρών υλικών σε συμβατικής κατασκευής τσιμεντόπλακες.

Όταν προβλέπεται η διαμόρφωση αρμών στην πλακόστρωση, η πλήρωσή τους θα γίνεται με τσιμεντοειδές υλικό, ανθεκτικό σε υψηλές και χαμηλές θερμοκρασίες περιβάλλοντος, το οποίο θα εφαρμόζεται επιμελώς με σύριγγα αρμολόγησης, χωρίς υπερχειλίσεις στην επιφάνεια της πλάκας.

Απαγορεύεται σε κάθε περίπτωση η αρμολόγηση με υδαρές κόνιαμα που εφαρμόζεται στις συμβατικές πλακοστρώσεις, γιατί με τον τρόπο αυτό επέρχεται μείωση ή/και απώλεια των ψυχρών χαρακτηριστικών της επίστρωσης.

Οι επιδόσεις των ψυχρών τσιμεντοπλακών εξαρτώνται από την ανακλαστικότητα της επιφανείας τους στην ηλιακή ακτινοβολία (Solar Reflectance, SR), και εάν δεν καθορίζεται διαφορετικά στη μελέτη, οι καινούργιες πλάκες θα πληρούν τις ελάχιστες απαιτήσεις του ακόλουθου πίνακα:

ΟΜΑΔΑ 1 : ΠΛΑΚΕΣ ΖΩΝΩΝ ΕΞΥΠΗΡΕΤΗΣΗΣ ΑΜΕΑ

Αρχικός συντελεστής ανακλαστικότητας στην ηλιακή ακτινοβολία (SR) $\geq 0,60$

Αρχικός συντελεστής ανακλαστικότητας στο εγγύς υπέρυθρο φάσμα SRNIR $\geq 0,65$

Αρχικός συντελεστής εκπομπής στο υπέρυθρο (Infrared Emittance) $\geq 0,85$

ΟΜΑΔΑ 2 : ΑΠΟΧΡΩΣΕΙΣ ΚΑΦΕ, ΩΧΡΑ, ΚΙΤΡΙΝΟ, ΚΕΡΑΜΙΔΙ, ΜΠΛΕ, ΠΡΑΣΙΝΟ, ΓΚΡΙ

Αρχικός συντελεστής ανακλαστικότητας στην ηλιακή ακτινοβολία (SR) $\geq 0, 50$

Αρχικός συντελεστής ανακλαστικότητας στο εγγύς υπέρυθρο φάσμα SRNIR $\geq 0,60$

Αρχικός συντελεστής εκπομπής στο υπέρυθρο (Infrared Emittance) $\geq 0,85$

ΟΜΑΔΑ 3 : ΛΕΥΚΕΣ ΠΛΑΚΕΣ

Αρχικός συντελεστής ανακλαστικότητας στην ηλιακή ακτινοβολία (SR) $\geq 0, 65$

Αρχικός συντελεστής ανακλαστικότητας στο εγγύς υπέρυθρο φάσμα SRNIR $\geq 0,80$

Αρχικός συντελεστής εκπομπής στο υπέρυθρο (Infrared Emittance) $\geq 0,85$

Οι περιέχουσες ψυχρά υλικά τσιμεντόπλακες, όσον αφορά τα φυσικά και μηχανικά χαρακτηριστικά και τις ανοχές διαστάσεων θα πληρούν τις απαιτήσεις του Προτύπου ΕΛΟΤ EN 1339.

Θα συνοδεύονται επίσης από εκθέσεις εργαστηριακών δοκιμών μέτρησης της ανακλαστικότητας στην ηλιακή ακτινοβολία (Solar Reflectance, SR) (με βάση τα Πρότυπα: ASTM E 903/ASTM G159) και του συντελεστή εκπομπής στο υπέρυθρο (με βάση τα Πρότυπα ASTM E408/ASTM C1371).

Στις περιπτώσεις τσιμεντοπλακών με αδρή υφή ή έκτυπη επιφάνεια (ραβδωτές, σταμπωτές κ.λπ.) οι εργαστηριακές μετρήσεις για τον προσδιορισμό των ψυχρών ιδιοτήτων θα αφορούν κατά το δυνατόν ομαλές, ομοιογενείς και ομοιόμορφες περιοχές της επιφάνειας.

Για ένα τετραγωνικό μέτρο πλήρως περαιωμένης επίστρωσης σύμφωνα με την Μελέτη, με τα υλικά και μικροϋλικά επί τόπου και την εργασία.

(1 m²) Τετραγωνικό μέτρο

ΕΥΡΩ (Ολογράφως) : **ΕΙΚΟΣΙ**

(Αριθμητικώς) : **20,00 €**

A.T: 028

ΟΙΚ Ν78.96.1

Επιστρώσεις δαπέδων με κυβολίθους από γρανίτη, διαστάσεων 20x10x5cm.

Κωδ. αναθεώρησης : **ΝΑΤΕΠ 1360** 100,00%

Επιστρώσεις δαπέδων με κυβολίθους από γρανίτη, διαστάσεων 20x10x5 cm, οποιουδήποτε σχεδίου, χρώματος και επεξεργασίας, σύμφωνα με τις κατασκευαστικές λεπτομέρειες της μελέτης, επί τσιμεντοκονιάματος των 350 kg τσιμέντου, σε οποιαδήποτε υποδομή, σκυρόδεμα ή το φυσικό έδαφος, με την συμπύκνωση της τελικής επιφάνειας κατάλληλο δονητή και την αρμολόγηση με ψιλή άμμο ποταμού εν ξηρώ, ή με κονίαμα των 450 kg τσιμέντου. Πλήρης περαιωμένη εργασία κατασκευής και τοποθέτησης, υλικά και μικροϋλικά επί τόπου, σύμφωνα με την αρχιτεκτονική μελέτη.

Τιμή ανά τετραγωνικό μέτρο (m2)

(1 m2) Τετραγωνικό μέτρο

ΕΥΡΩ (Ολογράφως) : **ΕΞΗΝΤΑ**

(Αριθμητικώς) : **60,00 €**

A.T: 029

NET ΟΙΚ-B 79.81

Μονώσεις υγρασίας - ήχου - θερμότητας. Βελτίωση θερμικών επιδόσεων εξωτερικών χώρων με επίστρωση εγχρώμων κυβολίθων που περιέχουν ψυχρά υλικά (cool materials).

Κωδ. αναθεώρησης : ΟΙΚ 7744 100,00%

Για όλα τα άρθρα της παρούσας ενότητας 79 των NET ΟΙΚ έχουν εφαρμογή οι ακόλουθοι γενικοί όροι:

(α) Λόγω της μεγάλης ποικιλίας των προϊόντων και των επιμέρους χαρακτηριστικών αυτών που αντιστοιχούν σε κάθε άρθρο της παρούσας ενότητας, η επιλογή του προς ενσωμάτωση υλικού ή προϊόντος υπόκειται στην έγκριση της Υπηρεσίας, μετά από σχετική πρόταση του Αναδόχου, συνοδευόμενη από φυλλάδιο τεχνικών δεδομένων του προμηθευτή του υλικού και στοιχεία επιτυχούς εφαρμογής του σε παρεμφερή έργα.

(β) Τα ενσωματούμενα υλικά θα προσκομίζονται στο εργοτάξιο στις εργοστασιακές τους συσκευασίες επί των οποίων θα αναγράφονται κατ' ελάχιστον η ονομασία του προϊόντος, το εργοστάσιο παραγωγής και η περιεχόμενη ποσότητα στην συσκευασία.

(γ) Η χρήση όλων των ενσωματωμένων υλικών θα γίνεται από έμπειρο προσωπικό, σύμφωνα με τις οδηγίες του προμηθευτή

(δ) Εφιστάται η προσοχή στα αναγραφόμενα στο Φύλλο Ασφαλούς Χρήσεως του Υλικού (MSDS: Material Safety Data Sheet) του προμηθευτού του. Το προσωπικό που χειρίζεται το εκάστοτε υλικό θα είναι εφοδιασμένο, με μέριμνα του Αναδόχου με τα κατάλληλα κατά περίπτωση Μέσα Ατομικής Προστασίας (ΜΑΠ), των οποίων η δαπάνη περιλαμβάνεται ανηγμένη στις τιμές μονάδας.

Επιστρώσεις εξωτερικών δαπέδων, πεζοδρομίων και πλατειών με λευκούς ή έγχρωμους κυβόλιθους περιέχοντες ψυχρά υλικά (cool materials), οποιουδήποτε σχήματος, σε οποιαδήποτε υποδομή.

Η απαιτούμενη υψηλή ανακλαστικότητα των κυβολίθων της συγκεκριμένης κατηγορίας θα προσδίδεται με ενσωμάτωση ψυχρών υλικών στην επιφανειακή τους στοιβάδα τους, και όχι με επίστρωση, επίταση ή επάλειψη ψυχρών υλικών σε συμβατικής κατασκευής κυβόλιθους.

Οι επιδόσεις των ψυχρών κυβολίθων εξαρτώνται από την ανακλαστικότητα της επιφανείας τους στην ηλιακή ακτινοβολία (Solar Reflectance, SR), και εάν δεν καθορίζεται διαφορετικά στη μελέτη, οι καινούργιοι κυβόλιθοι θα πληρούν τις ελάχιστες απαιτήσεις του ακόλουθου πίνακα:

ΟΜΑΔΑ 1 : ΑΠΟΧΡΩΣΕΙΣ ΚΙΤΡΙΝΟΥ, ΩΧΡΑΣ, ΠΟΡΤΟΚΑΛΙ

Αρχικός συντελεστής ανακλαστικότητας στην ηλιακή ακτινοβολία (SR) $\geq 0,50$

Αρχικός συντελεστής ανακλαστικότητας στο εγγύς υπέρυθρο φάσμα SRNIR $\geq 0,50$

Αρχικός συντελεστής εκπομπής στο υπέρυθρο (Infrared Emittance) $\geq 0,85$

ΟΜΑΔΑ 2 : ΑΠΟΧΡΩΣΕΙΣ ΚΑΦΕ, ΚΕΡΑΜΙΔΙ, ΜΠΛΕ, ΠΡΑΣΙΝΟ, ΓΚΡΙ

Αρχικός συντελεστής ανακλαστικότητας στην ηλιακή ακτινοβολία (SR) $\geq 0,40$

Αρχικός συντελεστής ανακλαστικότητας στο εγγύς υπέρυθρο φάσμα SRNIR $\geq 0,50$

Αρχικός συντελεστής εκπομπής στο υπέρυθρο (Infrared Emittance) $\geq 0,85$

Οι περιέχοντες ψυχρά υλικά κυβόλιθοι, όσον αφορά τα φυσικά και μηχανικά χαρακτηριστικά και τις ανοχές διαστάσεων θα πληρούν τις απαιτήσεις του Προτύπου ΕΛΟΤ EN 1338.

Θα συνοδεύονται επίσης από εκθέσεις εργαστηριακών δοκιμών μέτρησης της ανακλαστικότητας στην ηλιακή ακτινοβολία (Solar Reflectance, SR) (με βάση τα Πρότυπα ASTM E 903/ASTM G159) και του συντελεστή εκπομπής στο υπέρυθρο, με βάση τα Πρότυπα ASTM E408/ASTM C1371.

Για ένα τετραγωνικό μέτρο πλήρως περαιωμένης επίστρωσης σύμφωνα με την Μελέτη, με τα υλικά και μικροϋλικά επί τόπου και την εργασία.

(1 m²) Τετραγωνικό μέτρο

ΕΥΡΩ (Ολογράφως) : ΤΡΙΑΝΤΑ ΠΕΝΤΕ

(Αριθμητικώς) : 35,00 €

A.T: 030

NET ΟΔΟ-Α Δ-2Α

Απόξεση ασφαλτικού τάπητα αστικής οδού με χρήση φρέζας.

Κωδ. αναθεώρησης : ΟΔΟ 1132 100,00%

Απόξεση υπάρχοντος φθαρμένου ασφαλτικού τάπητα αστικής οδού με χρήση φρέζας (φρεζάρισμα), σύμφωνα με την ΕΤΕΠ 05-03-14-00 "Απόξεση (φρεζάρισμα) ασφαλτικού οδοστρώματος". Εκτέλεση της εργασίας με ελάχιστη όχληση της κυκλοφορίας ή κατά τις ώρες περιορισμένης κυκλοφορίας (συμπεριλαμβανομένων των νυκτερινών ωρών).

Στην τιμή μονάδας περιλαμβάνονται:

- η προσκόμιση και αποκόμιση του αποξεστικού εξοπλισμού στις θέσεις εκτέλεσης του φρεζαρίσματος, με χρήση πλατφόρμας εάν απαιτείται.
- Η μετακίνηση του εξοπλισμού από θέση σε θέση απόξεσης
- Η τοποθέτηση ευανάγνωστων εντύπων σημειωμάτων αναγγελίας της ημέρας και ώρας εκτέλεσης των εργασιών κατά μήκος των οδών ώστε να απομακρυνθούν τα σταθμεύοντα οχήματα.
- Η μετακίνηση τυχόν παραμενόντων, παρά την ειδοποίηση, οχημάτων που δυσχεραίνουν την εκτέλεση των εργασιών.
- Η προσκόμιση και τοποθέτηση εργοταξιακής σήμανσης και μέσων καθοδήγησης της κυκλοφορίας στην ζώνη εκτέλεσης των εργασιών (περιλαμβανομένης φωτεινής σήμανσης εάν οι εργασίες εκτελούνται την νύκτα).
- Η απόξεση του υφισταμένου τάπητα σε βάθος έως 50 mm.
- Η φόρτωση των προϊόντων απόξεσης επί αυτοκινήτου και η μεταφορά τους προς οριστική απόθεση σε οποιαδήποτε απόσταση και υπό οποιασδήποτε συνθήκες κυκλοφορίας.

(1 m2) Τετραγωνικό μέτρο

ΕΥΡΩ (Ολογράφως) : ΤΡΙΑ ΚΑΙ ΔΕΚΑ ΠΕΝΤΕ ΛΕΠΤΑ

(Αριθμητικώς) : 3,15 €

A.T: 031

NET ΟΔΟ-Α Δ-4

Ασφαλτική συγκολλητική επάλειψη.

Κωδ. αναθεώρησης : ΟΔΟ 4120 100,00%

Συγκολλητική επάλειψη επί ασφαλτικής στρώσης ή επί σκυροδέματος (π.χ. προστασίας μεμβρανών στεγανοποίησης τεχνικών στέψης), με ασφαλτικό διάλυμα τύπου ME-5 ή καθαρή άσφαλτο ή ασφαλτικό γαλάκτωμα ταχείας διάσπασης, ανεξάρτητα από την έκταση και τη μορφή της επιφάνειας, σε υπόγεια και υπαίθρια έργα.

Στην τιμή μονάδας περιλαμβάνονται:

- η προμήθεια της ασφάλτου, του πετρελαίου και του τυχόν απαιτούμενου αντιδρόφιλου παρασκευάσματος και η μεταφορά τους επί τόπου του έργου από οποιαδήποτε απόσταση,
- η διακίνηση των υλικών και η παρασκευή του ασφαλτικού διαλύματος (θέρμανση, εναποθήκευση, φύλαξη κλπ.), ο καθαρισμός της επιφάνειας που θα προεπαιληφθεί με μηχανικό σάρωθρο και χειρωνακτική υποβοήθηση,
- η μεταφορά και διάχυση του ασφαλτικού διαλύματος ή του γαλακτώματος με αυτοκινούμενο διανομέα ασφάλτου (Federal) και η επαναθέρμανση του διαλύματος πριν από τη διάχυση (όταν απαιτείται).

Τιμή ανά τετραγωνικό μέτρο ασφαλτικής συγκολλητικής επάλειψης.

(1 m2) Τετραγωνικό μέτρο

ΕΥΡΩ (Ολογράφως) : ΣΑΡΑΝΤΑ ΔΥΟ ΛΕΠΤΑ

(Αριθμητικώς) : 0,42 €

A.T: 032

NET ΟΔΟ-Α Δ-8.1

Ασφαλτικές στρώσεις κυκλοφορίας. Ασφαλτική στρώση κυκλοφορίας συμπτυκνωμένου πάχους 0,05 m με χρήση κοινής ασφάλτου.

Κωδ. αναθεώρησης : ΟΔΟ 4521.B 100,00%

Κατασκευή ασφαλτικής στρώσης κυκλοφορίας, σε υπόγεια και υπαίθρια έργα, ανεξάρτητα από την έκταση και τη μορφή της επιφάνειας, με ασφαλτόμιγμα παρασκευαζόμενο εν θερμώ σε μόνιμη εγκατάσταση με θραυστά αδρανή υλικά λατομείου, τύπου ΑΣ 12,5 ή ΑΣ 20, σύμφωνα με την εγκεκριμένη μελέτη συνθέσεως και την ΠΕΤΕΠ 05-03-11-04 "Στρώσεις ασφαλτικού σκυροδέματος συνεχούς κοκκομετρικής διαβάθμισης (κλειστού τύπου)".

Στην τιμή μονάδας περιλαμβάνονται:

- η παραγωγή ή προμήθεια και μεταφορά των κατάλληλων αδρανών υλικών και της ασφάλτου μέχρι την εγκατάσταση παραγωγής του ασφαλτομίγματος
- η παραγωγή του ασφαλτομίγματος, σύμφωνα με την εγκεκριμένη μελέτη συνθέσεως
- η μεταφορά του θερμού ασφαλτομίγματος επί τόπου, η διάστρωσή του με finisher
- η σταλία των μεταφορικών μέσων
- η κυλίνδρωση του ασφαλτομίγματος (αρχική, ενδιάμεση-εντατική και τελική), ώστε να προκύψει η προδιαγραφόμενη επιφανειακή υφή και ομαλότητα
- η πλήρης συμπίκνωση και επιμελής ισοπέδωση των διαμήκων και εγκάρσιων ενώσεων για την εξάλειψη των επιφανειακών ιχνών.

Στις τιμές μονάδας περιλαμβάνεται και η αξία της ενσωματωμένης ασφάλτου

Τιμή ανά τετραγωνικό μέτρο ασφαλτικής στρώσης κυκλοφορίας, αποδεκτής ποιότητας και χαρακτηριστικών σύμφωνα με την ΠΕΤΕΠ 05-03-11-04, ανάλογα με το συμπτυκνωμένο πάχος της και τον τύπο της χρησιμοποιούμενης ασφάλτου.

(1 m²) Τετραγωνικό μέτρο

ΕΥΡΩ (Ολογράφως) : ΕΠΤΑ ΚΑΙ ΕΝΔΕΚΑ ΛΕΠΤΑ

(Αριθμητικώς) : 7,11 € ['] (7+0,11)

A.T: 033

NET ΟΔΟ ΝΕ-1.1.1

Προσωρινές γεφυρώσεις ορυγμάτων για την διευκόλυνση της κυκλοφορίας των πεζών.

Κωδ. αναθεώρησης : ΥΔΡ 6802 100,00%

Προσωρινή γεφύρωση, χαλύβδινη κατασκευή για διέλευση πάνω από σκάμματα ή τάφρους ή χάνδακες για τη διευκόλυνση της κυκλοφορίας των πεζών.

Για την κατασκευή γεφυρώσεων, που θα κατασκευασθούν βάσει εγκεκριμένων τύπων ή ειδικών μελετών που πληρούν τους κανονισμούς ασφαλείας, σε οποιοδήποτε ύψος από τον πυθμένα του σκάμματος. Το δάπεδο κυκλοφορίας των γεφυρώσεων θα είναι ομαλό και αντιολισθηρό, θα φέρουν δε εκατέρωθεν ανθεκτικές κουπαστές.

Επιμέτρηση σε τεμάχια, οποιασδήποτε διατομής, συμπεριλαμβανομένης της απομείωσης και φθοράς και των απαραίτητων μεταλλικών συνδέσμων για την ασφαλή και ανθεκτική διαμόρφωση της διαβάθρας.

Τιμή ανά τεμάχιο (τεμ).

(1 Τεμ.) Τεμάχιο

ΕΥΡΩ (Ολογράφως) : ΕΚΑΤΟΝ ΠΕΝΗΝΤΑ

(Αριθμητικώς) : 150,00 €

A.T: 034

NET ΥΔΡ-B 1.2

Χρήση αμφιπλεύρων εργοταξιακών στηθαίων οδού, τύπου New Jersey, από σκληρό πλαστικό.

Κωδ. αναθεώρησης : HAM 108 100,00%

Μηνιαία αποζημίωση χρήσης αμφίπλευρου φορητού (εργοταξιακού) στηθαίου ασφαλείας τύπου New Jersey, κατασκευασμένου από πολυαιθυλένιο (PE), σε χρώμα εναλλάξ λευκό-κόκκινο, πλάτους βάσης 0,40 m, πλάτους στέψης 0,14 m, ύψους 0,60 m, ιδίου βάρους 8-10 kg, με κατάλληλα διαμορφούμενη εξοχή και υποδοχή εκατέρωθεν (κατά μήκος), για την εύκολη συναρμολόγηση και αποσυναρμολόγηση των στοιχείων.

Στην τιμή μονάδας περιλαμβάνονται:

- η προσκόμιση, τοποθέτηση, αφαίρεση και επανατοποθέτηση (όσες φορές απαιτηθεί) των φορητών πλαστικών στηθαίων
 - ο ερματισμός τους με νερό ή άμμο
 - η επιθεώρηση, ευθυγράμμιση ή η αντικατάσταση των τεμαχίων που έχουν υποστεί φθορές
- Επιμέτρηση ανά μήνα παραμονής εκάστου στοιχείου (σπονδύλου) στο έργο, σύμφωνα με την εγκεκριμένη διάταξη εργοταξιακής σήμανσης και το εγκεκριμένο χρονοδιάγραμμα εκτέλεσης εργασιών

Τιμή ανά μήνα χρήσης πλαστικού στοιχείου στηθαίου New Jersey (ή κλάσμα αυτού).

(1 μήνας) Μήνας

ΕΥΡΩ (Ολογράφως) : ΠΕΝΤΕ

(Αριθμητικώς) : 5,00 €

A.T: 035

NET ΟΔΟ-A E-9.6

Πινακίδες ρυθμιστικές και ένδειξης επικίνδυνων θέσεων - Μηνιαία χρήση πινακίδων εργοταξιακής σήμανσης Μηνιαία χρήση πινακίδων εργοταξιακής σήμανσης

Κωδ. αναθεώρησης : ΟΙΚ 6541 100,00%

Μηνιαία αποζημίωση χρήσης πινακίδων εργοταξιακής σήμανσης, ρυθμιστικών ή αναγγελίας κινδύνου, με αντανακλαστικό υπόβαθρο από μεμβράνη τύπου II, κατασκευασμένων σύμφωνα με το Πρότυπο ΕΛΟΤ EN 12899-1 και την ΕΤΕΠ 05-04-06-00 "Πινακίδες σταθερού περιεχομένου (ΠΣΠ)".

Στην τιμή μονάδας περιλαμβάνονται:

- η προσκόμιση, τοποθέτηση, αφαίρεση και επανατοποθέτηση (όσες φορές απαιτηθεί) πινακίδων μεσαίου μεγέθους (τριγωνικές πλευράς 0,90 m, κυκλικές Φ 0,65 m) με κίτρινο πλαίσιο
- ο στύλος στερέωσης της πινακίδας και η κινητή βάση στήριξης (αντίβαρο), ή η πάκτωση της πινακίδας εντός του εδάφους
- η επιθεώρηση, ευθυγράμμιση ή η αντικατάσταση πινακίδων που έχουν υποστεί φθορές

Επιμέτρηση ανά μήνα παραμονής εκάστης πινακίδας στο έργο, σύμφωνα με την εγκεκριμένη διάταξη εργοταξιακής σήμανσης και το εγκεκριμένο χρονοδιάγραμμα εκτέλεσης εργασιών

Τιμή ανά μήνα χρήσης πινακίδας (ή κλάσμα αυτού).

(1 Τεμ.) Τεμάχιο

ΕΥΡΩ (Ολογράφως) : ΟΚΤΩ

(Αριθμητικώς) : 8,00 €

A.T: 036

NET ΟΔΟ-Α Ε-9.3 Πινακίδες ρυθμιστικές και ένδειξης επικινδύνων θέσεων. Πινακίδες ρυθμιστικές μικρού μεγέθους.

Κωδ. αναθεώρησης : ΟΙΚ 6541 100,00%

Προμήθεια και τοποθέτηση πινακίδων ρυθμιστικών ή ένδειξης επικινδύνων θέσεων με αντανακλαστικό υπόβαθρο από μεμβράνη τύπου II, κατασκευασμένων σύμφωνα με το Πρότυπο ΕΛΟΤ EN 12899-1, την μελέτη και την ΕΤΕΠ 05-04-06-00 "Πινακίδες σταθερού περιεχομένου (ΠΣΠ)"

Στις τιμές μονάδος περιλαμβάνονται:

- η προμήθεια της πινακίδας και των γαλβανισμένων εξαρτημάτων στήριξής της,
- η προσκόμισή της στην θέση τοποθέτησης
- και η στερέωσή της επί του ιστού.

Τιμή ανά τεμάχιο πινακίδας, ανάλογα με τον τύπο και τις διαστάσεις της.

Με το παρόν άρθρο τιμολογούνται ρυθμιστικές πινακίδες των ακόλουθων διαστάσεων:

- α. τριγωνικές (P-1) πλευράς 0,60 m
- β. οκταγωνικές (P-2) εγγεγραμμένες σε τετράγωνο πλευράς 0,60 m
- γ. τετραγωνικές (P-3, P-4) πλευράς 0,40 m
- δ. τετραγωνικές (P-6) πλευράς 0,45 m
- ε. κυκλικές διαμέτρου 0,45 m

(1 Τεμ.) Τεμάχιο

ΕΥΡΩ (Ολογράφως) : ΤΡΙΑΝΤΑ ΕΝΑ ΚΑΙ ΠΕΝΗΝΤΑ ΛΕΠΤΑ

(Αριθμητικώς) : 31,50 €

A.T: 037

NET ΟΔΟ-A E-8.3 Πληροφοριακές πινακίδες οδικής σήμανσης. Πλευρικές πληροφοριακές πινακίδες οδικής σήμανσης, πλήρως αντανακλαστικές, με υπόβαθρο τύπου 2 κατά ΕΛΟΤ EN 12899-1. Πλευρικές πληροφοριακές πινακίδες οδικής σήμανσης, πλήρως αντανακλαστικές, με υπόβαθρο τύπου 1 κατά ΕΛΟΤ EN 12899-1.
Κωδ. αναθεώρησης : ΟΙΚ 6541 100,00%

Προμήθεια και τοποθέτηση πλευρικών πινακίδων οδοσήμανσης οδών, με ανακλαστικό υπόβαθρο από μεμβράνη αντανακλαστικότητας τύπου I, κατασκευασμένων σύμφωνα με το Πρότυπο ΕΛΟΤ EN 12899-1, τις ΟΜΟΕ-ΚΣΑ, την μελέτη και την ΕΤΕΠ 05-04-06-00 "Πινακίδες σταθερού περιεχομένου (ΠΣΠ)"

Στην τιμή μονάδας περιλαμβάνονται:

- η κατασκευή της πινακίδας από επίπεδο φύλλο κράματος αλουμινίου τύπου AlMg2 ελάχιστου πάχους 3 mm, η εμπρόσθια όψη του οποίου καλύπτεται πλήρως από αντανακλαστική μεμβράνη τύπου 1 κατά ΕΛΟΤ EN 12899-1 και φέρει αναγραφές και σύμβολα οποιουδήποτε ύψους, από αντανακλαστική μεμβράνη υψηλής αντανακλαστικότητας τύπου 2 για τις πληροφοριακές πινακίδες ή από μεμβράνη μαύρου χρώματος για τις πρόσθετες πινακίδες, η δε πίσω όψη του έχει χρώμα φαιό (γκρι) και φέρει τον αύξοντα αριθμό της πινακίδας, το όνομα του κατασκευαστού και την ημερομηνία κατασκευής της
- η κατασκευή πλαισίου από μορφοδοκούς κράματος αλουμινίου για την ενίσχυση και ανάρτηση της πινακίδας στο φορέα στήριξης χωρίς διάτρηση της επιφάνειάς της
- τα πάσης φύσεως εξαρτήματα στερέωσης και ανάρτησης της πινακίδας, όλα γαλβανισμένα εν θερμώ κατά EN ISO 1461.
- η μεταφορά των πινακίδων και των εξαρτημάτων στερέωσης στην θέση τοποθέτησης, κατάλληλα συσκευασμένων για την αποφυγή χαράξεων κλπ φθορών
- η τοποθέτηση και στερέωση της πινακίδας επί του φορέα στήριξης
- η προσωρινή κάλυψη της πινακίδας με αδιαφανές πλαστικό φύλλο και η αφαίρεση αυτού (όταν απαιτείται)

Τιμή ανά τετραγωνικό μέτρο τοποθετημένης πλευρικής πληροφοριακής πινακίδας.

(1 m²) Τετραγωνικό μέτρο

ΕΥΡΩ (Ολογράφως) : ΟΓΔΟΝΤΑ ΤΕΣΣΕΡΑ

(Αριθμητικώς) : 84,00 €

A.T: 038

NET ΟΔΟ-A E-10.2 Στύλοι πινακίδων. Στύλος πινακίδων από γαλβανισμένο σιδηροσωλήνα DN 80 mm (3").
Κωδ. αναθεώρησης : ΟΔΟ 2653 100,00%

Στύλος στήριξης πινακίδων από σιδηροσωλήνα γαλβανισμένο με ραφή, κατά ΕΛΟΤ EN 10255, από χάλυβα S195T, κλάσεως L (πράσινη ετικέτα), ονομ. διαμέτρου DN 40 mm (σπειρώματος: thread size R = 3", δεξ = 89,9 mm, πάχους τοιχώματος 4,0 mm), μήκους κατ' ελάχιστον 3,30 m, σύμφωνα με την ΕΤΕΠ 05-04-07-00 "Διατάξεις στήριξης πινακίδων κατακόρυφης σήμανσης".

Στην τιμή μονάδας περιλαμβάνονται:

- η προμήθεια και προσκόμιση στην θέση τοποθέτησης του στύλου με ηλεκτροσυγκολλημένη κυκλική στεφάνη στέψης για την στερέωση της πινακίδας, με προδιατηρημένες οπές Φ12 mm για κοχλίες Φ9,5 mm σε αποστάσεις 0,15 - 0,45 - 0,65 - 0,95 m από το άκρο της κεφαλής του, και οπή στο κάτω άκρο για την διέλευση χαλύβδινης γαλβανισμένης ράβδου Φ 14 mm μήκους 40 cm ή, εναλλακτικά, χαλύβδινη ηλεκτροσυγκολλημένη λάμα 10 x 20 cm, για την σταθεροποίηση του στύλου έναντι συστροφής (περιλαμβάνεται η ράβδος ή η λάμα).
- η διάνοιξη οπής πάκτωσης του στύλου σε έδαφος πάσης φύσεως, βάθους 60 cm και διαμέτρου 50 cm
- η τοποθέτηση του στύλου εντός της οπής, η προσωρινή στήριξη για να παρεμένει κατακόρυφος και η πλήρωση της οπής με σκυρόδεμα C12/15 (εργασία και υλικά)

Τιμή ανά τεμάχιο γαλβανισμένου στύλου πινακίδων.

(1 Τεμ.) Τεμάχιο

ΕΥΡΩ (Ολογράφως) : ΣΑΡΑΝΤΑ ΠΕΝΤΕ

(Αριθμητικώς) : 45,00 €

A.T: 039

NET ΟΔΟ-A E-17.2 Διαγράμμιση οδοστρώματος. Διαγράμμιση οδοστρώματος με θερμοπλαστικά ή ψυχροπλαστικά υλικά.

Κωδ. αναθεώρησης : ΟΙΚ 7788 100,00%

Διαγράμμιση ασφαλτικού οδοστρώματος, νέα ή αναδιαγράμμιση, οποιουδήποτε σχήματος, μορφής και διαστάσεων (διαμήκης, εγκάρσια ειδικά γράμματα ή σύμβολα), με ανταντακλαστικό υλικό υλικό υψηλής οπισθανάκλασης, με γυάλινα σφαιρίδια κατά ΕΛΟΤ EN 1424, συνοδευόμενο με πιστοποιητικό επιδόσεων κατά ΕΛΟΤ EN 1436, δοκιμών πεδίου κατά ΕΛΟΤ EN 1824 και φυσικών χαρακτηριστικών κατά ΕΛΟΤ EN 1871, σύμφωνα με την μελέτη σήμανσης της οδού και την ΕΤΕΠ 05-04-02-00 "Οριζόντια σήμανση οδών"

Στις τιμές μονάδας περιλαμβάνονται:

- η προμήθεια του υλικού διαγράμμισης, η προσκόμισή του επί τόπου του έργου και η προσωρινή αποθήκευση (αν απαιτείται)
- η διάθεση του απαιτούμενου προσωπικού, μέσων και εξοπλισμού για την εκτέλεση των εργασιών και την ρύθμιση της κυκλοφορίας κατά την διάρκειά τους
- ο καθαρισμός του οδοστρώματος από κάθε είδους χαλαρά υλικά με χρήση μηχανικού σάρωθρου ή απορροφητικής σκούπας ή/και χειρωνακτική υποβοήθηση
- η προετοιμασία για την διαγράμμιση (στίξη-πικετάρισμα)
- η εφαρμογή της διαγράμμισης με διαγραμμιστικό μηχάνημα, κατάλληλο για τον τύπο του χρησιμοποιούμενου υλικού
- η διευθέτηση της κυκλοφορίας κατά τη διάρκεια εκτέλεσης των εργασιών
- η λήψη μέτρων για την προστασία της νωπής διαγράμμισης από την κυκλοφορία μέχρι την πλήρη στερεοποίησή τους και στην συνέχεια η άρση τους

Τιμή για ένα τετραγωνικό μέτρο έτοιμης διαγράμμισης οδοστρώματος.

(1 m²) Τετραγωνικό μέτρο

ΕΥΡΩ (Ολογράφως) : ΔΕΚΑ ΟΚΤΩ

(Αριθμητικώς) : 18,00 €

A.T: 040

ATHE N8251.20.3.32 Συγκρότημα φίλτρου κολυμβητικής δεξαμενής με άμμο και πολυδικλείδα καθαρισμού & by-pass 6 θέσεων, πλευρικής σύνδεσης φίλτρου με την πολυδικλείδα, πλήρως εγκατεστημένο Παροχής διήθησης 30 - 32m³/h, ονομαστικής διαμέτρου συνδέσεων πολυδικλείδας και φίλτρου 3", ονομαστικής πίεσης 3bar

Κωδ. αναθεώρησης : ΗΛΜ 23 100,00%

Συγκρότημα φίλτρου κολυμβητικής δεξαμενής με άμμο και πολυδικλείδα καθαρισμού & by-pass 6 θέσεων, πλευρικής σύνδεσης φίλτρου με την πολυδικλείδα, πλήρως εγκατεστημένο, δηλαδή προμήθεια του συγκροτήματος φίλτρου, της πολυδικλείδας καθαρισμού & by-pass 6 θέσεων, μανόμετρου, χειρακίνητου εξαεριστικού, κοχλιωτής διάταξης εκκένωσης με δικλείδα κια των υλικών εγκαταστάσεως, συνδέσεως κλπ και των μικρούλικών, προσκόμιση και εργασία πλήρους εγκαταστάσεως, συνδέσεως, δοκιμών ρυθμίσεως για παράδοση σε πλήρη και κανονική λειτουργία

(1 Τεμ.) Τεμάχιο

ΕΥΡΩ (Ολογράφως) : ΔΥΟ ΧΙΛΙΑΔΕΣ ΤΡΙΑΚΟΣΙΑ ΕΞΗΝΤΑ ΤΕΣΣΕΡΑ ΚΑΙ ΔΕΚΑ ΟΚΤΩ ΛΕΠΤΑ

(Αριθμητικώς) : 2.364,18 €

A.T: 041

ΑΤΗ Ν9190.50.20 Ηλεκτροκίνητο χυτοσιδηρό φυγοκεντρικό μονοβάθμιο αντλητικό συγκρότημα ανακυκλοφορίας νερού κολυμβητικής δεξαμενής, οριζόντιου τύπου πλήρες, ταχύτητας έως 2900 στροφών, με χυτοσιδηρό πρόφιλο αναρρόφησης, Ονομαστικής παροχής 20 m³/h και μανομετρικού 20 mΣ.Υ.

Κωδ. αναθεώρησης : ΗΛΜ 80 100,00%

Ηλεκτροκίνητο χυτοσιδηρό φυγοκεντρικό μονοβάθμιο αντλητικό συγκρότημα ανακυκλοφορίας νερού κολυμβητικής δεξαμενής, οριζόντιου τύπου πλήρες, ταχύτητας έως 2900 στροφών, με χυτοσιδηρό πρόφιλο αναρρόφησης, κατάλληλο για θερμοκρασία νερού 40 C.

Στην τιμή περιλαμβάνονται η προμήθεια, φορτοεκφόρτωση - σταλία - μεταφορά ανηγμένα σε εργασία καθώς και εγκατάσταση εντός του μηχανοστασίου του αντλητικού συγκροτήματος αποτελούμενου από την αντλία, τον ηλεκτρικό κινητήρα, την κοινή μεταλλική βάση στερέωσης, το χυτοσιδηρό φλαντζωτό πρόφιλο κατακράτησης στερεών στην αναρρόφηση, μανόμετρο κατάθλιψης και κάθε υλικό και μικροϋλικό και εργασία εγκατάστασης, μαζί με όλα τα υλικά συνδέσεως στερεώσεως δοκιμών κλπ. Το ηλεκτροκίνητο αντλητικό συγκρότημα θα συνδεθεί μαζί με την διάταξη αυτοματισμού εκκίνησης και με την ηλεκτρική γραμμή παροχής καθώς και την σύνδεση της αντλίας με το πρόφιλο αναρρόφησης και την προβλεπόμενη υδραυλική σωλήνωση.

Περιλαμβάνονται όλα τα πιο πάνω καθώς και όσα αναγράφονται στο τεύχος των Τεχνικών Προδιαγραφών και θα εκτελεσθούν σύμφωνα με τις απαιτήσεις αυτού.

(1 Τεμ.) Τεμάχιο

ΕΥΡΩ (Ολογράφως) : ΔΥΟ ΧΙΛΙΑΔΕΣ ΟΚΤΑΚΟΣΙΑ ΕΞΗΝΤΑ ΤΡΙΑ ΚΑΙ ΔΕΚΑ ΛΕΠΤΑ
(Αριθμητικώς) : 2.863,10 €

A.T: 042

ΑΤΗ Ν8222.5.4.20 Ηλεκτροκίνητο αντλητικό συγκρότημα ύδατος αυτόματης αναρροφήσεως 2900 στροφών, πλήρες ονομαστικής παροχής 4m³/h, μανομετρικού 20mΣΥ.

Κωδ. αναθεώρησης : ΗΛΜ 21 100,00%

Ηλεκτροκίνητο αντλητικό συγκρότημα ύδατος αυτόματης αναρροφήσεως 2900 στροφών, πάνω σε ενιαία βάση, με εκκινητή - αυτόματο διακόπτη προστασίας, ηλεκτρονική πλακέτα ελέγχου λειτουργίας από πιεσοστάτη πίεσης και διακόπτη ελέγχου ροής, πλήρες, (αντλητικό συγκρότημα, σωληνώσεις διασύνδεσης με τα υδραυλικά δίκτυα, χειροκίνητες απομονωτικές δικλείδες αναρρόφησης & κατάθλιψης, βαλβίδα αντεπιστροφής δίσκου κατάθλιψης, μανόμετρο, ρακόρ σύνδεσης), που περιλαμβάνει την προμήθεια, προσκόμιση, εγκατάσταση, σύνδεση προς τα δίκτυα ύδατος και ηλεκτρικού ρεύματος όλων των παραπάνω, με κάθε μικροϋλικό και εργασία για την πλήρη εγκατάσταση και παράδοση σε λειτουργία

(1 Τεμ.) Τεμάχιο

ΕΥΡΩ (Ολογράφως) : ΧΙΛΙΑ ΣΑΡΑΝΤΑ ΕΝΑ ΚΑΙ ΔΕΚΑ ΟΚΤΩ ΛΕΠΤΑ
(Αριθμητικώς) : 1.041,18 €

A.T: 043

ATHE N9150.21.4.4 Δικλείδα ορειχάλκινη ηλεκτροκίνητη, κοχλιωτή, με πηνίο, αυτόματης επαναφοράς σε κλειστή θέση με έλλειψη τάσης, ονομαστικής διαμέτρου DN20 mm (3/4"), ονομαστικής πίεσης 10 atm

Κωδ. αναθεώρησης : ΗΛΜ 84 100,00%

Δικλείδα ορειχάλκινη ηλεκτροκίνητη, κοχλιωτή, με πηνίο, αυτόματης επαναφοράς σε κλειστή θέση με έλλειψη τάσης, κατάλληλη για θερμοκρασία νερού μέχρι 40°C, με τα υλικά και μικροϋλικά συνδέσεως, ρακόρ κλπ, δηλαδή προμήθεια, φορτοεκφόρτωση, μεταφορά επί τόπου του Έργου ανηγμένα σε εργασία καθώς και εργασία εγκαταστάσεως, συνδέσεως και δοκιμών παραδοτέα σε πλήρη και κανονική λειτουργία. Περιλαμβάνονται όλα τα παραπάνω καθώς και όσα άλλα αναφέρονται στο Τεύχος των Τεχνικών Προδιαγραφών και θα εκτελεσθούν σύμφωνα με τις απαιτήσεις αυτών.

(1 Τεμ.) Τεμάχιο

ΕΥΡΩ (Ολογράφως) : ΕΚΑΤΟΝ ΔΕΚΑ ΠΕΝΤΕ ΚΑΙ ΕΝΕΝΗΝΤΑ ΕΠΤΑ ΛΕΠΤΑ

(Αριθμητικώς) : 115,97 €

A.T: 044

ATHE N8601.10.1 Κατασκευή διάταξης θερματικής διανομής προς τη στέψη κατακόρυφων υδάτινων τοιχείων

Κατασκευή διάταξης θερματικής διανομής προς τη στέψη κατακόρυφων υδάτινων τοιχείων που περιλαμβάνει τα παρακάτω :

- Δύο (2) σέλες υδροληψίας Φ90 / 1 1/2"
- Δύο (2) ρακόρ αρσενικά Φ40 / 1 1/2"
- Δύο (2) διασυνδετικά τμήματα σωλήνων πολυαιθενίου HDPE Φ40 PN10, συνολικού μήκους 2,2m
- Δύο (2) ρακόρ αρσενικά Φ40 / 1 1/4"
- Δύο (2) ορειχάλκινες χειροκίνητες απομονωτικές δικλείδες τύπου σφαίρας DN32 (1 1/4")
- Δύο (2) συλλέκτες διανομής νερού DN32 (1 1/4") με τρεις (3) αναχωρήσεις DN20 (3/4") ο καθένας
- Εξι (2x3) ορειχάλκινες δικλείδες τύπου σφαίρας DN20 (3/4")
- Εξι (2x3) ορειχάλκινες στραγγαλιστικές ρυθμιστικές δικλείδες DN20 (3/4")
- Δώδεκα (2x2x3) ορειχάλκινα ρακόρ σύνδεσης Φ22 / 3/4"
- Εξι (6) διασυνδετικά τμήματα σωλήνων πολυαιθυλενίου (tubograma) Φ22, συνολικού μήκους 12m (μεταξύ φρεσίων συλλεκτών και θερματικών τμημάτων σωλήνων πολυπροπυλενίου Φ25)
- Θερματικά τμήματα από σωλήνες προπυλενίου Φ25/PN20, με τα ειδικά τους συγκολλητα τεμάχια (καμπύλες & ταυ), συνολικού μήκους 14m (μέχρι τα σημεία εκροής στη στέψη των κατακόρυφων υδάτινων τοιχείων)
- Ένα (1) πλαστικό φρεάτιο διαστάσεων 50cm x 50cm με καπάκι ανπιβανδαλισμού

Περιλαμβάνει την προμήθεια, φορτοεκφόρτωση, μεταφορά και εγκατάσταση όλων των παραπάνω, την σύνδεσή τους με τον κύριο αγωγό τροφοδοσίας HDPE 3ης γενιάς Φ90 PN10, την ενσωμάτωση των θερματικών τμημάτων των σωλήνων πολυαιθυλενίου στο σκυρόδεμα των κατακόρυφων τοιχείων και την εγκατάστασή τους σύμφωνα με τα γενικά σχέδια, τα σχέδια λεπτομερειών και τα τεύχη της παρούσας μελέτης.

Περιλαμβάνονται επιπλέον όλα τα μικροϋλικά σύνδεσης, η εργασία εγκατάστασης, σύνδεσης, δοκιμών, προρύθμισης των χειροκίνητων δικλείδων στραγγαλισμού ώστε να εκρέει η ίδια παροχή νερού σε όλο το μήκος των κατακόρυφων υδάτινων τοιχείων, όλων των παραπάνω σε πλήρη και κανονική λειτουργία.

(1 Τεμ.) Τεμάχιο

ΕΥΡΩ (Ολογράφως) : ΕΠΤΑΚΟΣΙΑ ΕΝΕΝΗΝΤΑ ΕΠΤΑ ΚΑΙ ΕΞΗΝΤΑ ΟΚΤΩ ΛΕΠΤΑ

(Αριθμητικώς) : 797,68 €

A.T: 045

ΑΤΗ Ν8128.1.5.6 Χειροκίνητη δικλείδα PVC, τύπου σφαίρας (ball valve), με διπλά ρακόρ, άκρα κοχλιωτά ή συγκολλητά, ονομαστικής πίεσης 16 atm ονομαστικής διαμέτρου Φ50 (συγκολλητή) ή 1 1/2" (κοχλιωτή)
Κωδ. αναθεώρησης : ΗΛΜ 8 100,00%

Χειροκίνητη δικλείδα PVC, τύπου σφαίρας (ball valve), με διπλά ρακόρ, άκρα κοχλιωτά ή συγκολλητά, που περιλαμβάνει προμήθεια, μεταφορά, τις εργασίες εγκαταστάσεως, συνδέσεων και δοκιμών, τα μικροϋλικά σύνδεσης, παραδοτέα σε πλήρη και κανονική λειτουργία.

(1 Τεμ.) Τεμάχιο

ΕΥΡΩ (Ολογράφως) : ΠΕΝΗΝΤΑ ΔΥΟ ΚΑΙ ΕΙΚΟΣΙ ΔΥΟ ΛΕΠΤΑ
(Αριθμητικώς) : 52,22 €

A.T: 046

ΑΤΗ Ν8128.1.5.9 Χειροκίνητη δικλείδα PVC, τύπου σφαίρας (ball valve), με διπλά ρακόρ, άκρα κοχλιωτά ή συγκολλητά, ονομαστικής πίεσης 16 atm ονομαστικής διαμέτρου Φ90 (συγκολλητή) ή 3" (κοχλιωτή)
Κωδ. αναθεώρησης : ΗΛΜ 8 100,00%

Χειροκίνητη δικλείδα PVC, τύπου σφαίρας (ball valve), με διπλά ρακόρ, άκρα κοχλιωτά ή συγκολλητά, που περιλαμβάνει προμήθεια, μεταφορά, τις εργασίες εγκαταστάσεως, συνδέσεων και δοκιμών, τα μικροϋλικά σύνδεσης, παραδοτέα σε πλήρη και κανονική λειτουργία.

(1 Τεμ.) Τεμάχιο

ΕΥΡΩ (Ολογράφως) : ΕΚΑΤΟΝ ΤΡΙΑΝΤΑ ΕΠΤΑ ΚΑΙ ΕΝΕΝΗΝΤΑ ΛΕΠΤΑ
(Αριθμητικώς) : 137,90 €

A.T: 047

ΑΤΗ Ν8128.1.5.10 Χειροκίνητη δικλείδα PVC, τύπου σφαίρας (ball valve), με διπλά ρακόρ, άκρα κοχλιωτά ή συγκολλητά, ονομαστικής πίεσης 16 atm ονομαστικής διαμέτρου Φ110 (συγκολλητή) ή 4" (κοχλιωτή)
Κωδ. αναθεώρησης : ΗΛΜ 8 100,00%

Χειροκίνητη δικλείδα PVC, τύπου σφαίρας (ball valve), με διπλά ρακόρ, άκρα κοχλιωτά ή συγκολλητά, που περιλαμβάνει προμήθεια, μεταφορά, τις εργασίες εγκαταστάσεως, συνδέσεων και δοκιμών, τα μικροϋλικά σύνδεσης, παραδοτέα σε πλήρη και κανονική λειτουργία.

(1 Τεμ.) Τεμάχιο

ΕΥΡΩ (Ολογράφως) : ΕΚΑΤΟΝ ΕΞΗΝΤΑ ΤΕΣΣΕΡΑ ΚΑΙ ΔΥΟ ΛΕΠΤΑ
(Αριθμητικώς) : 164,02 €

A.T: 048

ΑΤΗΕ Ν8132.1.5.9 Βαλβίδα αντεπιστροφής PVC, με διπλά ρακόρ, άκρα κοχλιωτά ή συγκολλητά, ονομαστικής πίεσης 16 atm ονομαστικής διαμέτρου Φ90 (συγκολλητή) ή 3" (κοχλιωτή)
Κωδ. αναθεώρησης : ΗΛΜ 8 100,00%

Βαλβίδα αντεπιστροφής PVC, με διπλά ρακόρ, άκρα κοχλιωτά ή συγκολλητά, που περιλαμβάνει προμήθεια, μεταφορά, τις εργασίες εγκαταστάσεως, συνδέσεων και δοκιμών, τα μικροϋλικά σύνδεσης, παραδοτέα σε πλήρη και κανονική λειτουργία.

(1 Τεμ.) Τεμάχιο

ΕΥΡΩ (Ολογράφως) : ΟΓΔΟΝΤΑ ΔΥΟ ΚΑΙ ΟΓΔΟΝΤΑ ΔΥΟ ΛΕΠΤΑ
(Αριθμητικώς) : 82,82 €

A.T: 049

ΑΤΗΕ Ν8463.20.5 Κατασκευή συλλεκτών και σωληνώσεων μηχανοστασίων, δεξαμενών & αντλιοστασίων, εξολοκλήρου κατασκευασμένων από σωλήνες PVC-u αποχετεύσεως βαρέως τύπου, με συμπαγές τοίχωμα κατά ΕΛΟΤ 686B EN1329, ονομ. διαμέτρου Φ40 mm

Κατασκευή συλλεκτών και σωληνώσεων μηχανοστασίων, δεξαμενών & αντλιοστασίων εξολοκλήρου κατασκευασμένων από σωλήνες PVC-u αποχετεύσεως βαρέως τύπου, με συμπαγές τοίχωμα κατά ΕΛΟΤ 686B EN1329, για τροφοδοσία νερού τεχνητών λιμνών και υδάτινων στοιχείων, αποχέτευση ομβρίων και ακαθάρτων υπό πίεση και δίκτυα αποχέτευσης κενού.

Το παρόν άρθρο αφορά στην κατασκευή συλλεκτών ή/και σωληνώσεων εγκαθιστώμενων αποκλειστικά στο εσωτερικό μηχανοστασίων, δεξαμενών & αντλιοστασίων σύμφωνα με τη μελέτη, με χρήση όλων των απαιτούμενων ειδικών τεμαχίων σύνδεσης PVC-u συγκολλητής ή/και κοχλιωτής σύνδεσης.

Οι συλλέκτες και σωληνογραμμές μηχανοστασίων, δεξαμενών & αντλιοστασίων του παρόντος άρθρου αφορούν κατασκευές εξολοκλήρου από σωλήνες και εξαρτήματα PVC-u και δεν αφορά σε κατασκευές με χρήση σωλήνων ή ειδικών τεμαχίων από χάλυβα, χυτοσίδηρο, πολυαιθυλένιο και ορείχαλκο.

Εξαιρούνται από το παρόν άρθρο οι σωλήνες PVC-u που εγκαθίστανται εξωτερικά των μηχανοστασίων, δεξαμενών & αντλιοστασίων καθώς και οι σωλήνες μεταφοράς PVC-u εντός ορύγματος, οι οποίοι πληρώνονται με ξεχωριστά άρθρα.

Στη τιμή του άρθρου περιλαμβάνεται το κόστος προμήθειας, μεταφοράς, εγκατάστασης και δοκιμών των σωλήνων PVC-u, όλων των ειδικών τεμαχίων διασύνδεσης και συγκόλλησης μεταξύ τους σε οποιοδήποτε αριθμό απαιτείται για τη σύνδεσή τους, σύμφωνα με τα σχέδια της μελέτης, η χρήση του απαραίτητου εξοπλισμού εγκατάστασης, των μικροϋλικών σύνδεσης και συγκόλλησης και η εργασία πλήρους εγκατάστασης και δοκιμών.

Τιμή ανά μέτρο αξονικού μήκους συλλέκτη ή αγωγού από PVC-u, πλήρως εγκατεστημένου για αποκλειστική εγκατάσταση εντός μηχανοστασίων, δεξαμενών & αντλιοστασίων ανά ονομαστική διάμετρο.

(1 m) Μέτρο

ΕΥΡΩ (Ολογράφως) : ΔΕΚΑ ΕΝΝΙΑ ΚΑΙ ΤΡΙΑ ΛΕΠΤΑ
(Αριθμητικώς) : 19,03 €

A.T: 050

ATHE N8463.20.6 Κατασκευή συλλεκτών και σωληνώσεων μηχανοστασίων, δεξαμενών & αντλιοστασίων, εξολοκλήρου κατασκευασμένων από σωλήνες PVC-u αποχετεύσεως βαρέως τύπου, με συμπαγές τοίχωμα κατά ΕΛΟΤ 686B EN1329, ονομ. διαμέτρου Φ50 mm

Κατασκευή συλλεκτών και σωληνώσεων μηχανοστασίων, δεξαμενών & αντλιοστασίων εξολοκλήρου κατασκευασμένων από σωλήνες PVC-u αποχετεύσεως βαρέως τύπου, με συμπαγές τοίχωμα κατά ΕΛΟΤ 686B EN1329, για τροφοδοσία νερού τεχνητών λιμνών και υδάτινων στοιχείων, αποχέτευση ομβρίων και ακαθάρτων υπό πίεση και δίκτυα αποχέτευσης κενού.

Το παρόν άρθρο αφορά στην κατασκευή συλλεκτών ή/και σωληνώσεων εγκαθιστώμενων αποκλειστικά στο εσωτερικό μηχανοστασίων, δεξαμενών & αντλιοστασίων σύμφωνα με τη μελέτη, με χρήση όλων των απαιτούμενων ειδικών τεμαχίων σύνδεσης PVC-u συγκολλητής ή/και κοχλιωτής σύνδεσης.

Οι συλλέκτες και σωληνογραμμές μηχανοστασίων, δεξαμενών & αντλιοστασίων του παρόντος άρθρου αφορούν κατασκευές εξολοκλήρου από σωλήνες και εξαρτήματα PVC-u και δεν αφορά σε κατασκευές με χρήση σωλήνων ή ειδικών τεμαχίων από χάλυβα, χυτοσίδηρο, πολυαιθυλένιο και ορείχαλκο.

Εξαιρούνται από το παρόν άρθρο οι σωλήνες PVC-u που εγκαθίστανται εξωτερικά των μηχανοστασίων, δεξαμενών & αντλιοστασίων καθώς και οι σωλήνες μεταφοράς PVC-u εντός ορύγματος, οι οποίοι πληρώνονται με ξεχωριστά άρθρα. Στη τιμή του άρθρου περιλαμβάνεται το κόστος προμήθειας, μεταφοράς, εγκατάστασης και δοκιμών των σωλήνων PVC-u, όλων των ειδικών τεμαχίων διασύνδεσης και συγκόλλησης μεταξύ τους σε οποιοδήποτε αριθμό απαιτείται για τη σύνδεσή τους, σύμφωνα με τα σχέδια της μελέτης, η χρήση του απαραίτητου εξοπλισμού εγκατάστασης, των μικροϋλικών σύνδεσης και συγκόλλησης και η εργασία πλήρους εγκατάστασης και δοκιμών.

Τιμή ανά μέτρο αξονικού μήκους συλλέκτη ή αγωγού από PVC-u, πλήρως εγκατεστημένου για αποκλειστική εγκατάσταση εντός μηχανοστασίων, δεξαμενών & αντλιοστασίων ανά ονομαστική διάμετρο.

(1 m) Μέτρο

ΕΥΡΩ (Ολογράφως) : ΕΙΚΟΣΙ ΤΡΙΑ ΚΑΙ ΔΕΚΑ ΤΡΙΑ ΛΕΠΤΑ

(Αριθμητικώς) : 23,13 €

A.T: 051

ATHE N8463.20.10 Κατασκευή συλλεκτών και σωληνώσεων μηχανοστασίων, δεξαμενών & αντλιοστασίων, εξολοκλήρου κατασκευασμένων από σωλήνες PVC-u αποχετεύσεως βαρέως τύπου, με συμπαγές τοίχωμα κατά ΕΛΟΤ 686B EN1329, ονομ. διαμέτρου Φ100 mm

Κατασκευή συλλεκτών και σωληνώσεων μηχανοστασίων, δεξαμενών & αντλιοστασίων εξολοκλήρου κατασκευασμένων από σωλήνες PVC-u αποχετεύσεως βαρέως τύπου, με συμπαγές τοίχωμα κατά ΕΛΟΤ 686B EN1329, για τροφοδοσία νερού τεχνητών λιμνών και υδάτινων στοιχείων, αποχέτευση ομβρίων και ακαθάρτων υπό πίεση και δίκτυα αποχέτευσης κενού.

Το παρόν άρθρο αφορά στην κατασκευή συλλεκτών ή/και σωληνώσεων εγκαθιστώμενων αποκλειστικά στο εσωτερικό μηχανοστασίων, δεξαμενών & αντλιοστασίων σύμφωνα με τη μελέτη, με χρήση όλων των απαιτούμενων ειδικών τεμαχίων σύνδεσης PVC-u συγκολλητής ή/και κοχλιωτής σύνδεσης.

Οι συλλέκτες και σωληνογραμμές μηχανοστασίων, δεξαμενών & αντλιοστασίων του παρόντος άρθρου αφορούν κατασκευές εξολοκλήρου από σωλήνες και εξαρτήματα PVC-u και δεν αφορά σε κατασκευές με χρήση σωλήνων ή ειδικών τεμαχίων από χάλυβα, χυτοσίδηρο, πολυαιθυλένιο και ορείχαλκο.

Εξαιρούνται από το παρόν άρθρο οι σωλήνες PVC-u που εγκαθίστανται εξωτερικά των μηχανοστασίων, δεξαμενών & αντλιοστασίων καθώς και οι σωλήνες μεταφοράς PVC-u εντός ορύγματος, οι οποίοι πληρώνονται με ξεχωριστά άρθρα.

Στη τιμή του άρθρου περιλαμβάνεται το κόστος προμήθειας, μεταφοράς, εγκατάστασης και δοκιμών των σωλήνων PVC-u, όλων των ειδικών τεμαχίων διασύνδεσης και συγκόλλησης μεταξύ τους σε οποιοδήποτε αριθμό απαιτείται για τη σύνδεσή τους, σύμφωνα με τα σχέδια της μελέτης, η χρήση του απαραίτητου εξοπλισμού εγκατάστασης, των μικροϋλικών σύνδεσης και συγκόλλησης και η εργασία πλήρους εγκατάστασης και δοκιμών.

Τιμή ανά μέτρο αξονικού μήκους συλλέκτη ή αγωγού από PVC-u, πλήρως εγκατεστημένου για αποκλειστική εγκατάσταση εντός μηχανοστασίων, δεξαμενών & αντλιοστασίων ανά ονομαστική διάμετρο.

(1 m) Μέτρο

ΕΥΡΩ (Ολογράφως) : ΤΡΙΑΝΤΑ ΟΚΤΩ ΚΑΙ ΕΝΑ ΛΕΠΤΑ

(Αριθμητικώς) : 38,01 €

A.T: 052

ATHE N8463.21.7 Κατασκευή συλλεκτών και σωληνώσεων μηχανοστασίων, δεξαμενών & αντλιοστασίων, εξολοκλήρου κατασκευασμένων από σωλήνες PVC-u πίεσεως κατά DIN 8062, ονομ. διαμέτρου Φ63 mm, ονομαστικής πίεσης PN10

Κατασκευή συλλεκτών και σωληνώσεων μηχανοστασίων, δεξαμενών & αντλιοστασίων εξολοκλήρου κατασκευασμένων από σωλήνες PVC-u πίεσεως κατά DIN 8062, για τροφοδοσία νερού τεχνητών λιμνών και υδάτινων στοιχείων, αποχέτευση ομβρίων και ακαθάρτων υπό πίεση και δίκτυα αποχέτευσης κενού.

Το παρόν άρθρο αφορά στην κατασκευή συλλεκτών ή/και σωληνώσεων εγκαθιστώμενων αποκλειστικά στο εσωτερικό μηχανοστασίων, δεξαμενών & αντλιοστασίων σύμφωνα με τη μελέτη, με χρήση όλων των απαιτούμενων ειδικών τεμαχίων σύνδεσης PVC-u συγκολλητής ή/και κοχλιωτής σύνδεσης.

Οι συλλέκτες και σωληνογραμμές μηχανοστασίων, δεξαμενών & αντλιοστασίων του παρόντος άρθρου αφορούν κατασκευές εξολοκλήρου από σωλήνες και εξαρτήματα PVC-u και δεν αφορά σε κατασκευές με χρήση σωλήνων ή ειδικών τεμαχίων από χάλυβα, χυτοσίδηρο, πολυαιθυλένιο και ορείχαλκο.

Εξαιρούνται από το παρόν άρθρο οι σωλήνες PVC-u που εγκαθίστανται εξωτερικά των μηχανοστασίων, δεξαμενών & αντλιοστασίων καθώς και οι σωλήνες μεταφοράς PVC-u εντός ορύγματος, οι οποίοι πληρώνονται με ξεχωριστά άρθρα.

Στη τιμή του άρθρου περιλαμβάνεται το κόστος προμήθειας, μεταφοράς, εγκατάστασης και δοκιμών των σωλήνων PVC-u, όλων των ειδικών τεμαχίων διασύνδεσης και συγκόλλησης μεταξύ τους σε οποιοδήποτε αριθμό απαιτείται για τη σύνδεσή τους, σύμφωνα με τα σχέδια της μελέτης, η χρήση του απαραίτητου εξοπλισμού εγκατάστασης, των μικρούλικών σύνδεσης και συγκόλλησης και η εργασία πλήρους εγκατάστασης και δοκιμών.

Τιμή ανά μέτρο αξονικού μήκους συλλέκτη ή αγωγού από PVC-u, πλήρως εγκατεστημένου για αποκλειστική εγκατάσταση εντός μηχανοστασίων, δεξαμενών & αντλιοστασίων ανά ονομαστική διάμετρο.

(1 m) Μέτρο

ΕΥΡΩ (Ολογράφως) : ΤΡΙΑΝΤΑ ΔΥΟ ΚΑΙ ΠΕΝΗΝΤΑ ΕΠΤΑ ΛΕΠΤΑ

(Αριθμητικώς) : 32,57 €

A.T: 053

ATHE N8463.21.9 Κατασκευή συλλεκτών και σωληνώσεων μηχανοστασίων, δεξαμενών & αντλιοστασίων, εξολοκλήρου κατασκευασμένων από σωλήνες PVC-u πίεσεως κατά DIN 8062, ονομ. διαμέτρου Φ90 mm, ονομαστικής πίεσης PN10

Κατασκευή συλλεκτών και σωληνώσεων μηχανοστασίων, δεξαμενών & αντλιοστασίων εξολοκλήρου κατασκευασμένων από σωλήνες PVC-u πίεσεως κατά DIN 8062, για τροφοδοσία νερού τεχνητών λιμνών και υδάτινων στοιχείων, αποχέτευση ομβρίων και ακαθάρτων υπό πίεση και δίκτυα αποχέτευσης κενού.

Το παρόν άρθρο αφορά στην κατασκευή συλλεκτών ή/και σωληνώσεων εγκαθιστώμενων αποκλειστικά στο εσωτερικό μηχανοστασίων, δεξαμενών & αντλιοστασίων σύμφωνα με τη μελέτη, με χρήση όλων των απαιτούμενων ειδικών τεμαχίων σύνδεσης PVC-u συγκολλητής ή/και κοχλιωτής σύνδεσης.

Οι συλλέκτες και σωληνογραμμές μηχανοστασίων, δεξαμενών & αντλιοστασίων του παρόντος άρθρου αφορούν κατασκευές εξολοκλήρου από σωλήνες και εξαρτήματα PVC-u και δεν αφορά σε κατασκευές με χρήση σωλήνων ή ειδικών τεμαχίων από χάλυβα, χυτοσίδηρο, πολυαιθυλένιο και ορείχαλκο.

Εξαιρούνται από το παρόν άρθρο οι σωλήνες PVC-u που εγκαθίστανται εξωτερικά των μηχανοστασίων, δεξαμενών & αντλιοστασίων καθώς και οι σωλήνες μεταφοράς PVC-u εντός ορύγματος, οι οποίοι πληρώνονται με ξεχωριστά άρθρα.

Στη τιμή του άρθρου περιλαμβάνεται το κόστος προμήθειας, μεταφοράς, εγκατάστασης και δοκιμών των σωλήνων PVC-u, όλων των ειδικών τεμαχίων διασύνδεσης και συγκόλλησης μεταξύ τους σε οποιοδήποτε αριθμό απαιτείται για τη σύνδεσή τους, σύμφωνα με τα σχέδια της μελέτης, η χρήση του απαραίτητου εξοπλισμού εγκατάστασης, των μικρούλικών σύνδεσης και συγκόλλησης και η εργασία πλήρους εγκατάστασης και δοκιμών.

Τιμή ανά μέτρο αξονικού μήκους συλλέκτη ή αγωγού από PVC-u, πλήρως εγκατεστημένου για αποκλειστική εγκατάσταση εντός μηχανοστασίων, δεξαμενών & αντλιοστασίων ανά ονομαστική διάμετρο.

(1 m) Μέτρο

ΕΥΡΩ (Ολογράφως) : ΠΕΝΗΝΤΑ ΚΑΙ ΣΑΡΑΝΤΑ ΕΠΤΑ ΛΕΠΤΑ

(Αριθμητικώς) : 50,47 €

A.T: 054

ΑΤΗΕ Ν8463.21.10 Κατασκευή συλλεκτών και σωληνώσεων μηχανοστασίων, δεξαμενών & αντλιοστασίων, εξολοκλήρου κατασκευασμένων από σωλήνες PVC-υ πίεσεως κατά DIN 8062, ονομ. διαμέτρου Φ110 mm, ονομαστικής πίεσης PN10

Κατασκευή συλλεκτών και σωληνώσεων μηχανοστασίων, δεξαμενών & αντλιοστασίων εξολοκλήρου κατασκευασμένων από σωλήνες PVC-υ πίεσεως κατά DIN 8062, για τροφοδοσία νερού τεχνητών λιμνών και υδάτινων στοιχείων, αποχέτευση ομβρίων και ακαθάρτων υπό πίεση και δίκτυα αποχέτευσης κενού.

Το παρόν άρθρο αφορά στην κατασκευή συλλεκτών ή/και σωληνώσεων εγκαθιστώμενων αποκλειστικά στο εσωτερικό μηχανοστασίων, δεξαμενών & αντλιοστασίων σύμφωνα με τη μελέτη, με χρήση όλων των απαιτούμενων ειδικών τεμαχίων σύνδεσης PVC-υ συγκολλητής ή/και κοχλιωτής σύνδεσης.

Οι συλλέκτες και σωληνογραμμές μηχανοστασίων, δεξαμενών & αντλιοστασίων του παρόντος άρθρου αφορούν κατασκευές εξολοκλήρου από σωλήνες και εξαρτήματα PVC-υ και δεν αφορά σε κατασκευές με χρήση σωλήνων ή ειδικών τεμαχίων από χάλυβα, χυτοσίδηρο, πολυαιθυλένιο και ορείχαλκο.

Εξαιρούνται από το παρόν άρθρο οι σωλήνες PVC-υ που εγκαθίστανται εξωτερικά των μηχανοστασίων, δεξαμενών & αντλιοστασίων καθώς και οι σωλήνες μεταφοράς PVC-υ εντός ορύγματος, οι οποίοι πληρώνονται με ξεχωριστά άρθρα.

Στη τιμή του άρθρου περιλαμβάνεται το κόστος προμήθειας, μεταφοράς, εγκατάστασης και δοκιμών των σωλήνων PVC-υ , όλων των ειδικών τεμαχίων διασύνδεσης και συγκόλλησης μεταξύ τους σε οποιοδήποτε αριθμό απαιτείται για τη σύνδεσή τους, σύμφωνα με τα σχέδια της μελέτης, η χρήση του απαραίτητου εξοπλισμού εγκατάστασης, των μικρούλικών σύνδεσης και συγκόλλησης και η εργασία πλήρους εγκατάστασης και δοκιμών.

Τιμή ανά μέτρο αξονικού μήκους συλλέκτη ή αγωγού από PVC-υ , πλήρως εγκατεστημένου για αποκλειστική εγκατάσταση εντός μηχανοστασίων, δεξαμενών & αντλιοστασίων ανά ονομαστική διάμετρο.

(1 m) Μέτρο

ΕΥΡΩ (Ολογράφως) : ΠΕΝΗΝΤΑ ΕΝΝΙΑ ΚΑΙ ΠΕΝΗΝΤΑ ΕΠΤΑ ΛΕΠΤΑ

(Αριθμητικώς) : 59,57 €

A.T: 055

ΑΤΗΕ Ν9230.3.15 Συσσκευή χλωρίωσης πισίνας πλήρης, χωρητικότητας 15Kg ταμπλετών χλωρίου

Κωδ. αναθεώρησης : ΗΛΜ 80 100,00%

Συσσκευή χλωρίωσης πισίνας πλήρης με ταμπλέτες με τη δοσομετρική αντλία, τις απαραίτητες σωληνώσεις που διασυνδέουν τον χλωριωτή σε σύνδεση by-pass με τη γραμμή κατάθλιψης, τις χειροκίνητες δικλείδες απομόνωσης του χλωριωτή και της διάταξης by-pass καθώς και τις καλωδιώσεις ηλεκτρικής συνδεσμολογίας ηλεκτρικού πίνακα κλπ με τα υλικά και μικρούλικά συνδέσεως σύμφωνα με τις Τεχνικές Προδιαγραφές, δηλαδή προμήθεια, φορτοεκφόρτωση - σταλία - μεταφορά επί τόπου του Έργου ανηγμένα σε εργασία καθώς και κάθε εργασία εγκαταστάσεως, συνδέσεως και δοκιμών παραδοτέα σε πλήρη και κανονική λειτουργία. Περιλαμβάνονται όλα τα παραπάνω καθώς και όλα όσα άλλα περιγράφονται στο Τεύχος των Τεχνικών Προδιαγραφών και θα εκτελεσθούν σύμφωνα με τις απαιτήσεις αυτού.

(1 Τεμ.) Τεμάχιο

ΕΥΡΩ (Ολογράφως) : ΕΝΝΙΑΚΟΣΙΑ ΤΡΙΑΝΤΑ ΤΡΙΑ ΚΑΙ ΠΕΝΗΝΤΑ ΠΕΝΤΕ ΛΕΠΤΑ

(Αριθμητικώς) : 933,55 €

A.T: 056

ATHE N8042.3.3

Πλαστικός σωλήνας αποχετεύσεως από σκληρό P.V.C. Σωλήνες αποχέτευσης βαρέως τύπου Φ 50, από σκληρό PVC για 60°C, κατά ΕΛΟΤ 686/B
Κωδ. αναθεώρησης : HΛM 8 100,00%

Πλαστικός σωλήνας αποχετεύσεως από σκληρό P.V.C. για σύνδεση με συγκόλληση με παρεμβολή κατάλληλης κόλλας ή με σύνδεση με διαμορφούμενη μούφα στο ένα άκρο του σωλήνα και ελαστικό δακτύλιο στεγανότητας, πλήρως τοποθετημένος. Συμπεριλαμβάνονται τα ειδικά τεμάχια κάθε σχήματος και τα σιφώνια, τα υλικά συνδέσεως στερεώσεως κλπ και η εργασία πλήρους εγκαταστάσεως και συνδέσεως.

(1 m) Μέτρο

ΕΥΡΩ (Ολογράφως) : ΔΕΚΑ ΤΡΙΑ ΚΑΙ ΟΓΔΟΝΤΑ ΔΥΟ ΛΕΠΤΑ

(Αριθμητικώς) : 13,82 €

A.T: 057

ATHE N8042.3.4

Πλαστικός σωλήνας αποχετεύσεως από σκληρό P.V.C. Σωλήνες αποχέτευσης βαρέως τύπου Φ 63, από σκληρό PVC για 60°C, κατά ΕΛΟΤ 686/B
Κωδ. αναθεώρησης : HΛM 8 100,00%

Πλαστικός σωλήνας αποχετεύσεως από σκληρό P.V.C. για σύνδεση με συγκόλληση με παρεμβολή κατάλληλης κόλλας ή με σύνδεση με διαμορφούμενη μούφα στο ένα άκρο του σωλήνα και ελαστικό δακτύλιο στεγανότητας, πλήρως τοποθετημένος. Συμπεριλαμβάνονται τα ειδικά τεμάχια κάθε σχήματος και τα σιφώνια, τα υλικά συνδέσεως στερεώσεως κλπ και η εργασία πλήρους εγκαταστάσεως και συνδέσεως.

(1 m) Μέτρο

ΕΥΡΩ (Ολογράφως) : ΔΕΚΑ ΟΚΤΩ ΚΑΙ ΕΙΚΟΣΙ ΤΡΙΑ ΛΕΠΤΑ

(Αριθμητικώς) : 18,23 €

A.T: 058

ATHE N8041.1.1.7

Πλαστικός σωλήνας από δικτυωμένο πολυαιθυλένιο, μετά του εύκαπτου προστατευτικού πλαστικού σωλήνα, κατάλληλος για δίκτυα θέρμανσης τύπου PEX-b, ονομαστικής πίεσης 10 Atm, εξωτερικής διαμέτρου Φ22 mm και πάχους 3 mm.
Κωδ. αναθεώρησης : HΛM 8 100,00%

Πλαστικός σωλήνας από δικτυωμένο πολυαιθυλένιο, μετά του εύκαπτου προστατευτικού πλαστικού σωλήνα, κατάλληλος για δίκτυα θέρμανσης με τα ειδικά ορειχάλκινα εξαρτήματα και ρακόρ με μεταλλικούς δακτυλίους στεγανότητας και με τα υλικά και μικρουλικά συνδέσεως σύμφωνα με τις Τεχνικές Προδιαγραφές, δηλαδή προμήθεια, μεταφορά επί τόπου του έργου ανηγμένα σε εργασία καθώς και εργασία εγκαταστάσεως, συνδέσεως και δοκιμών παραδοτέος σε πλήρη και κανονική λειτουργία. Περιλαμβάνονται όλα τα παραπάνω καθώς και όσα άλλα αναφέρονται στο Τεύχος των Τεχνικών Προδιαγραφών και θα εκτελεσθούν σύμφωνα με τις απαιτήσεις αυτών.

(1 m) Μέτρο

ΕΥΡΩ (Ολογράφως) : ΤΕΣΣΕΡΑ ΚΑΙ ΕΒΔΟΜΗΝΤΑ ΟΚΤΩ ΛΕΠΤΑ

(Αριθμητικώς) : 4,78 €

A.T: 059

ΑΤΗ Ν8558.2.70.1 **Ανεμιστήρας αξονικός αεραγωγού (IN-LINE), κυκλικής διατομής και θερμοστάτη χώρου ενεργοποίησης ανεμιστήρα, διαμέτρου στομίου κατάθλιψης 145 - 155mm, παροχής 700 m³/h,**

Κωδ. αναθεώρησης : ΗΛΜ 39 100,00%

Ανεμιστήρας αξονικός αεραγωγού (IN-LINE),κυκλικής διατομής και θερμοστάτη χώρου ενεργοποίησης ανεμιστήρα με κέλυφος και πτερωτή, κατασκευασμένα από γαλβανισμένα χαλυβδοελάσματα, στατικά και δυναμικά ζυγοσταθμισμένους, με ηλεκτροκινητήρα δύο ταχυτήτων, θερμικό προστασίας, με το χειριστήριο ρύθμισης στροφών, το θερμοστάτη χώρου για την ενεργοποίηση του ανεμιστήρα σε υπέρβαση προρυθμισμένης θερμοκρασίας χώρου, πλήρης με τα μικρούλικά σύνδεσης και στερέωσης, δηλαδή προμήθεια, προσκόμιση, εγκατάσταση και σύνδεση του ανεμιστήρα και του θερμοστάτη χώρου προς τα δίκτυα αεραγωγών και ηλεκτρικής ενέργειας, δοκιμή και παράδοση σε κανονική λειτουργία,

(1 Τεμ.) Τεμάχιο

ΕΥΡΩ (Ολογράφως) : ΤΡΙΑΚΟΣΙΑ ΕΒΔΟΜΗΝΤΑ ΠΕΝΤΕ ΚΑΙ ΤΡΙΑΝΤΑ ΤΡΙΑ ΛΕΠΤΑ

(Αριθμητικώς) : 375,33 €

A.T: 060

ΑΤΗ Ν8123.1.4.2 **Χειροκίνητη δικλείδα ορειχάλκινη, τύπου σφαίρας (ball valve), κοχλιωτής σύνδεσης, ονομαστικής πίεσης 10 atm ονομαστικής διαμέτρου DN 20 mm**

Κωδ. αναθεώρησης : ΗΛΜ 11 100,00%

Χειροκίνητη δικλείδα ορειχάλκινη, τύπου σφαίρας (ball valve), που περιλαμβάνει προμήθεια, μεταφορά, τις εργασίες εγκαταστάσεως, συνδέσεων και δοκιμών, παραδοτέα σε πλήρη και κανονική λειτουργία.

(1 Τεμ.) Τεμάχιο

ΕΥΡΩ (Ολογράφως) : ΔΕΚΑ ΕΝΝΙΑ ΚΑΙ ΕΒΔΟΜΗΝΤΑ ΕΠΤΑ ΛΕΠΤΑ

(Αριθμητικώς) : 19,77 €

A.T: 061

ΑΤΗ Ν8611.1.2 **Φίλτρο νερού Κοχλιωτό διαμέτρου 3/4 ins**

Φίλτρο νερού από ορείχαλκο, με τα μικρούλικά και την εργασία πλήρους εγκαταστάσεως

(1 Τεμ.) Τεμάχιο

ΕΥΡΩ (Ολογράφως) : ΕΙΚΟΣΙ ΕΞΙ ΚΑΙ ΠΕΝΗΝΤΑ ΕΝΝΙΑ ΛΕΠΤΑ

(Αριθμητικώς) : 26,59 €

A.T: 062

ATHE N8035.1.2 **Ρακόρ ορειχάλκινο για πλαστικές σωληνώσεις ονομαστικής διαμέτρου Φ22 - PN10**
Κωδ. αναθεώρησης : ΗΛΜ 11 100,00%

Ρακόρ ορειχάλκινο πλήρως εγκατεστημένο σε πλαστικές σωληνώσεις δηλαδή προμήθεια, φορτοεκφόρτωση, μεταφορά, εγκατάσταση και δοκιμές σε πλήρη και κανονική λειτουργία με όλα τα υλικά και μικρούλικά σύνδεσης, εγκατάστασης και δοκιμών.

(1 Τεμ.) Τεμάχιο

ΕΥΡΩ **(Ολογράφως) : ΤΡΙΑ ΚΑΙ ΟΓΔΟΝΤΑ ΤΡΙΑ ΛΕΠΤΑ**
(Αριθμητικώς) : 3,83 €

A.T: 063

ATHE 8115.1 **Κρουνός ορειχάλκινος Διαμέτρου 1/2 ins**
Κωδ. αναθεώρησης : ΗΛΜ 12 100,00%

Κρουνός ορειχάλκινος κωνικός, ρυθμιστικός ή εκκενώσεως δικτύων σωληνώσεων με τα μικρούλικά συνδέσεως και την εργασία πλήρους εγκαταστάσεως Διαμέτρου 1/2 ins

(1 Τεμ.) Τεμάχιο

ΕΥΡΩ **(Ολογράφως) : ΔΕΚΑ ΤΡΙΑ ΚΑΙ ΣΑΡΑΝΤΑ ΛΕΠΤΑ**
(Αριθμητικώς) : 13,40 €

A.T: 064

NET ΥΔΡ Ν16.11.1 **Προμήθεια και εγκατάσταση προκατασκευασμένου φρεατίου ύδρευσης με το χυτοσιδηρό κάλυμμα.**
Κωδ. αναθεώρησης : ΥΔΡ 6732 100,00%

Προμήθεια και εγκατάσταση προκατασκευασμένου φρεατίου ύδρευσης με το χυτοσιδηρό κάλυμμα, όπως ορίζεται στο σχετικό σχέδιο.

Στην τιμή περιλαμβάνονται η προμήθεια του προκατασκευασμένου φρεατίου, οι εργασίες καθαίρεσης του πεζοδρομίου, οι εκσκαφές, οι απαιτούμενες επανεπιχώσεις με αμμοχάλικο, μπετόν (και με στριφώνια και ότι άλλο υλικό απαιτηθεί) για στερέωση του φρεατίου, η μεταφορά όλων των απαιτούμενων υλικών επί τόπου του έργου και η αποκομιδή των πλεοναζόντων υλικών σε χώρο απόρριψης, η πλήρης κατασκευή της έδρασής του από σκυρόδεμα (σε εγκατάσταση του φρεατίου εκτός πεζοδρομίου για προστασία από υποχώρηση του φρεατίου κατά την διέλευση βαρέων οχημάτων), η προσαρμογή του φρεατίου ώστε να μην εξέχει το επάνω μέρος του από την στάθμη του πεζοδρομίου, η πλήρης αποκατάσταση του πεζοδρομίου στην πρότερα κατάσταση και κάθε άλλη δαπάνη υλικών και εργασίας για την πλήρη κατασκευή.

Οι παραπάνω εργασίες (καθαίρεσεις, εκσκαφές, αποκαταστάσεις, κ.τ.λ.) αφορούν αποκλειστικά και μόνο την επιφάνεια που καταλαμβάνει το φρεάτιο και όχι το σύνολο του πεζοδρομίου.

Το χυτοσιδηρό κάλυμμα περιλαμβάνεται στην παραπάνω τιμή καθώς και όσα άλλα περιγράφονται στο Τεύχος των Τεχνικών Προδιαγραφών και θα εκτελεσθούν σύμφωνα με τις απαιτήσεις αυτών.

Τιμή για μία πλήρη τοποθέτηση φρεατίου παροχής (τεμ).

(1 Τεμ.) Τεμάχιο

ΕΥΡΩ **(Ολογράφως) : ΠΕΝΗΝΤΑ ΔΥΟ ΚΑΙ ΠΕΝΗΝΤΑ ΛΕΠΤΑ**
(Αριθμητικώς) : 52,50 €

A.T: 065

ATHE N9350.1.1.2 Κιβώτιο ηλεκτρικής διανομής (πίλλαρ) γαλβανισμένο με βαφή, τοποθετημένο σε κατάλληλη βάση από σπλισμένο σκυρόδεμα, εσωτερικών διαστάσεων 1,00 x 1,00 x 0,36 m.

Κωδ. αναθεώρησης : ΗΛΜ 52 100,00%

Κιβώτιο ηλεκτρικής διανομής (πίλλαρ) δηλαδή προμήθεια, μεταφορά και τοποθέτηση ενός πίλλαρ κατασκευασμένου από μεταλλικά πλαίσια από προφίλ (σιδηρογωνίες, λάμες κλπ.) συγκολλημένα ή συνδεδεμένα με κοχλίες και εξωτερικό μεταλλικό κιβώτιο από χαλυβδόελασμα γαλβανισμένο ΝΤΕΚΑΠΕ πρεσσαριστό πάχους 2 mm, εσωτερικά χωρισμένο σε δύο ανεξάρτητους χώρους, και θα κλείνει με δίφυλλη πόρτα. Οι εσωτερικές ωφέλιμες διαστάσεις του θα είναι: Πλάτος 1.00 m ύψος 1.00 m και βάθος 0.36 m. Το επάνω μέρος του πίλλαρ θα έχει σχήμα στέγης ή τόξου και θα προεξέχει της υπόλοιπης κατασκευής κατά 6 εκ. Ολόκληρη η κατασκευή θα είναι προστασίας IP54, στεγανή στη βροχή και αφού προηγηθεί επιμελής καθαρισμός θα βαφεί με δύο στρώσεις χρώματος μινίου και δύο στρώσεις από βερνικόχρωμα αποχρώσεως της αρεσκείας της Υπηρεσίας. Το πίλλαρ θα τοποθετηθεί σε βάση κατάλληλων διαστάσεων από σπλισμένο σκυρόδεμα, που θα προεξέχει της τελικής επιφάνειας εδάφους ή πεζοδρομίου κατά 30 cm. Στην τιμή συμπεριλαμβάνεται ο γαλβανισμένος σιδηροσωλήνας με το γάντζο και το πώμα, κατάλληλης διατομής και ύψους (όπως αυτά προβλέπονται από τις εναέριες παροχές της ΔΕΗ), για την παροχέτευση του καλωδίου της ΔΕΗ, με στηριγμένο σ' αυτόν σωλήνα πλαστικό βαρέως τύπου δια μέσου κατάλληλων ελαστικών παρεμβυσμάτων και γαλβανισμένων στηριγμάτων ή γαλβανισμένου σιδηροσωλήνα κατάλληλα συγκολλημένου. Προμήθεια, μεταφορά και τοποθέτηση (στήριξη) όλων των παραπάνω για πλήρη και κανονική λειτουργία καθώς και των απαραίτητων εκσκαφών - ξυλοτύπων - επιχώσεων για την κατασκευή της βάσης.

(1 Τεμ.) Τεμάχιο

ΕΥΡΩ (Ολογράφως) : ΕΞΑΚΟΣΙΑ ΔΕΚΑ ΕΞΙ ΚΑΙ ΣΑΡΑΝΤΑ ΔΥΟ ΛΕΠΤΑ

(Αριθμητικώς) : 616,42 €

A.T: 066

ATHE N9352.1.1.2 Κιβώτιο ηλεκτρικής διανομής διαστάσεων ύψους 1.00 m, πλάτους 1.00 m και βάθους 0,30 m.

Κωδ. αναθεώρησης : ΗΛΜ 52 100,00%

Κιβώτιο ηλεκτρικής διανομής, δηλαδή προμήθεια, μεταφορά και εγκατάσταση ενός κιβωτίου κατασκευασμένου από λαμαρίνα DKP, βαμμένο με μία στρώση ασταριού και δύο στρώσεις βερνικοχρώματος, ανθεκτικού σε εξωτερικές συνθήκες είτε εναλλακτικά με ηλεκτροστατική βαφή, σύμφωνα με τα σχέδια και τις προδιαγραφές της μελέτης, στερεωμένο επί βάσης από σκυρόδεμα. Περιλαμβάνονται η κατασκευή της βάσης από σκυρόδεμα, εκσκαφές, επανεπιχώσεις, ξυλότυποι, σπλισμός, σκυρόδεμα και κάθε υλικό που απαιτείται για την στερέωση και την όδευση των καλωδίων και των γειώσεων.

(1 Τεμ.) Τεμάχιο

ΕΥΡΩ (Ολογράφως) : ΤΡΙΑΚΟΣΙΑ ΕΒΔΟΜΗΝΤΑ ΤΡΙΑ ΚΑΙ ΣΑΡΑΝΤΑ ΔΥΟ ΛΕΠΤΑ

(Αριθμητικώς) : 373,42 €

A.T: 067

ATHE N8841.2.16.5 Ηλεκτρικός πίνακας, προστασίας IP 55, με μεταλλική θύρα, επίτοιχος, μεταλλικός, διαστάσεων πλάτους 600mm x ύψους 500mm.

Κωδ. αναθεώρησης : ΗΛΜ 52 100,00%

Ηλεκτρικός πίνακας, χωρίς τα όργανά του (διακόπτες, ασφάλειες, ενδεικτικές λυχνίες κλπ) αλλά με τα απαραίτητα στηρίγματα, οπές εισόδου και εξόδου των ηλεκτρικών γραμμών, ακροδέκτες, ράγες, μπαρέτες, κλεμμοσειρές, καλωδιώσεις εσωτερικής συνδεσμολογίας κλπ μικροϋλικά καθώς και τον χρωματισμό των μεταλλικών μερών αυτού με βασικό χρώμα, στόκο πιστολίου και δύο στρώματα εφημένου βερνικοχρώματος, δηλαδή προμήθεια και εργασία εσωτερικής συνδεσμολογίας των οργάνων, διάνοιξη οπής ερμαρίου, εντοίχιση και στερέωση ή στερέωση επί του τοίχου με πακτούμενα σιδηρά ελάσματα, συνδέσεως των εισερχομένων και απερχομένων γραμμών καθώς και κάθε εργασία για τη δοκιμή και παράδοση σε λειτουργία

(1 Τεμ.) Τεμάχιο

ΕΥΡΩ (Ολογράφως) : ΔΙΑΚΟΣΙΑ ΣΑΡΑΝΤΑ ΕΝΑ ΚΑΙ ΤΡΙΑΝΤΑ ΕΠΤΑ ΛΕΠΤΑ

(Αριθμητικώς) : 241,37 €

A.T: 068

ATHE N8904.1.1.4 Αυτόματος διακόπτης ισχύος με ρυθμιζόμενη θερμική και μαγνητική προστασία, τριπολικός, κλειστού τύπου, ονομαστικού ρεύματος 32 Α.

Κωδ. αναθεώρησης : ΗΛΜ 51 100,00%

Αυτόματος διακόπτης ισχύος με ρυθμιζόμενη θερμική και μαγνητική προστασία, με τα απαραίτητα υλικά και μικροϋλικά συνδέσεως, δηλαδή προμήθεια, φορτοεκφόρτωση, μεταφορά επί τόπου του έργου ανηγμένες σε εργασία, καθώς και εργασία εγκαταστάσεως, συναρμολογήσεως σε πίνακα πλήρως κατασκευασμένο στο εργαστάσιο και τις δοκιμές, παραδοτέος σε πλήρη και κανονική λειτουργία, σύμφωνα με τις τεχνικές προδιαγραφές,

(1 Τεμ.) Τεμάχιο

ΕΥΡΩ (Ολογράφως) : ΕΚΑΤΟΝ ΕΝΑ ΚΑΙ ΤΡΙΑΝΤΑ ΕΠΤΑ ΛΕΠΤΑ

(Αριθμητικώς) : 101,37 €

A.T: 069

ATHE N8904.1.1.6 Αυτόματος διακόπτης ισχύος με ρυθμιζόμενη θερμική και μαγνητική προστασία, τριπολικός, κλειστού τύπου, ονομαστικού ρεύματος 50 Α.

Κωδ. αναθεώρησης : ΗΛΜ 51 100,00%

Αυτόματος διακόπτης ισχύος με ρυθμιζόμενη θερμική και μαγνητική προστασία, με τα απαραίτητα υλικά και μικροϋλικά συνδέσεως, δηλαδή προμήθεια, φορτοεκφόρτωση, μεταφορά επί τόπου του έργου ανηγμένες σε εργασία, καθώς και εργασία εγκαταστάσεως, συναρμολογήσεως σε πίνακα πλήρως κατασκευασμένο στο εργαστάσιο και τις δοκιμές, παραδοτέος σε πλήρη και κανονική λειτουργία, σύμφωνα με τις τεχνικές προδιαγραφές,

(1 Τεμ.) Τεμάχιο

ΕΥΡΩ (Ολογράφως) : ΕΚΑΤΟΝ ΠΕΝΤΕ ΚΑΙ ΠΕΝΤΕ ΛΕΠΤΑ

(Αριθμητικώς) : 105,05 €

A.T: 070

ATHE 8924

Ενδεικτική λυχνία τάσεως μέχρι 500 V πλήρης με ασφάλεια πορσελάνης 25/2 A πλήρους

Κωδ. αναθεώρησης : HΛM 52 100,00%

Ενδεικτική λυχνία τάσεως μέχρι 500 V πλήρης εγκατεστημένη σε πίνακα διανομής ηλεκτρικής ενέργειας τύπου επίτοιχου ή επιδαπέδιου ερμάριου (πεδίου) με ασφάλεια πορσελάνης 25/2 A πλήρους τα υλικά και μικροϋλικά εγκαταστάσεως και συνδέσεως και την εργασία, παραδοτέα σε πλήρη και κανονική λειτουργία

(1 Τεμ.) Τεμάχιο

ΕΥΡΩ (Ολογράφως) : ΔΕΚΑ ΕΝΝΙΑ ΚΑΙ ΣΑΡΑΝΤΑ ΔΥΟ ΛΕΠΤΑ

(Αριθμητικώς) : 19,42 €

A.T: 071

ATHE N8919.1.1.2

Σύστημα απαγωγών κρουστικών υπερτάσεων κατάλληλο για ηλεκτρικά δίκτυα χαμηλής τάσης 230/400V, για παροχή πρωτεύουσας προστασίας, τετραπολικού απαγωγού.

Κωδ. αναθεώρησης : HΛM 55 100,00%

Σύστημα απαγωγών κρουστικών υπερτάσεων, κατάλληλο για ηλεκτρικά δίκτυα χαμηλής τάσης 230/400V, σύμφωνα με τις προδιαγραφές της μελέτης για τοποθέτηση σε πίνακα διανομής, μετά των απαραίτητων καλωδίων σύνδεσης, ασφαλειών προστασίας (π.χ. αυτόματες ασφάλειες), υλικών και μικροϋλικών εγκατάστασης και σύνδεσης, δηλαδή προμήθεια, μεταφορά, καθώς και εργασία εγκατάστασης, συναρμολόγησης και γείωσης με όλα τα υλικά, παραδοτέο σε πλήρη και κανονική λειτουργία,

(1 Τεμ.) Τεμάχιο

ΕΥΡΩ (Ολογράφως) : ΤΕΤΡΑΚΟΣΙΑ ΕΙΚΟΣΙ ΕΠΤΑ ΚΑΙ ΕΞΗΝΤΑ ΠΕΝΤΕ ΛΕΠΤΑ

(Αριθμητικώς) : 427,65 €

A.T: 072

ATHE N8915.2.6

Μικροαυτόματος για ασφάλιση ηλεκτρικών γραμμών ενδεικτικού τύπου WL-SIEMENS τριπολικός Εντάσεως 32 A

Κωδ. αναθεώρησης : HΛM 55 100,00%

Μικροαυτόματος για ασφάλιση ηλεκτρικών γραμμών ενδεικτικού τύπου WL-SIEMENS κατάλληλος για τοποθέτηση μέσα σε μεταλλικό πίνακα διανομής με την ανάλογη δαπάνη για αγωγούς εσωτερικής συνδεσμολογίας, για κάθε φύσεως μονωτικά στηρίγματα και λοιπές εσωτερικές διατάξεις του πίνακα καθώς και βοηθητικά υλικά και μικροϋλικά και την εργασία πλήρους τοποθετήσεως στον πίνακα

(1 Τεμ.) Τεμάχιο

ΕΥΡΩ (Ολογράφως) : ΕΙΚΟΣΙ ΠΕΝΤΕ ΚΑΙ ΤΡΙΑΝΤΑ ΕΝΑ ΛΕΠΤΑ

(Αριθμητικώς) : 25,31 €

A.T: 073

ΑΤΗΕ 8880.3.2 Διακόπτης πινάκων ενδεικτικού τύπου 5ΤΕ SIEMENS απλός τριπολικός Εντάσεως 40 Α
Κωδ. αναθεώρησης : ΗΛΜ 55 100,00%

Διακόπτης πινάκων ενδεικτικού τύπου 5ΤΕ SIEMENS (ραγοδιακόπτης) περιορισμένων διαστάσεων χωνευτός με μοχλίσκο, δηλαδή προμήθεια, προσκόμιση, εγκατάσταση και παράδοση σε λειτουργία απλός τριπολικός Εντάσεως 40 Α

(1 Τεμ.) Τεμάχιο

ΕΥΡΩ (Ολογράφως) : ΕΙΚΟΣΙ ΕΝΑ ΚΑΙ ΕΞΗΝΤΑ ΤΡΙΑ ΛΕΠΤΑ
(Αριθμητικώς) : 21,63 €

A.T: 074

ΑΤΗΕ Ν8918.1.2.2 Διακόπτης διαρροής αυτόματος προστατευτικός, Υψηλής ευαισθησίας 30mA, τετραπολικός 4 x 40 Α.
Κωδ. αναθεώρησης : ΗΛΜ 55 100,00%

Διακόπτης διαρροής αυτόματος προστατευτικός, κατάλληλος για τοποθέτηση σε πίνακα διανομής μετά των απαραίτητων υλικών και μικρουλικών εγκατάστασης και συνδέσης, δηλαδή προμήθεια, μεταφορά, καθώς και εργασία εγκατάστασης, συναρμολόγησης και ρύθμισης, παραδοτέος σε πλήρη και κανονική λειτουργία

(1 Τεμ.) Τεμάχιο

ΕΥΡΩ (Ολογράφως) : ΠΕΝΗΝΤΑ ΟΚΤΩ ΚΑΙ ΟΓΔΟΝΤΑ ΕΝΝΙΑ ΛΕΠΤΑ
(Αριθμητικώς) : 58,89 €

A.T: 075

ΑΤΗΕ 8880.1.1 Διακόπτης πινάκων ενδεικτικού τύπου 5ΤΕ SIEMENS απλός μονοπολικός Εντάσεως 25 Α
Κωδ. αναθεώρησης : ΗΛΜ 55 100,00%

Διακόπτης πινάκων ενδεικτικού τύπου 5ΤΕ SIEMENS (ραγοδιακόπτης) περιορισμένων διαστάσεων χωνευτός με μοχλίσκο, δηλαδή προμήθεια, προσκόμιση, εγκατάσταση και παράδοση σε λειτουργία απλός μονοπολικός Εντάσεως 25 Α

(1 Τεμ.) Τεμάχιο

ΕΥΡΩ (Ολογράφως) : ΕΝΔΕΚΑ ΚΑΙ ΕΒΔΟΜΗΝΤΑ ΠΕΝΤΕ ΛΕΠΤΑ
(Αριθμητικώς) : 11,75 €

A.T: 076

ΑΤΗΕ 8916.1.9

Μικροαυτόματος για ασφάλιση ηλεκτρικών συσκευών ενδεικτικού τύπου WG-SIEMENS μονοπολικός Εντάσεως 10 A

Κωδ. αναθεώρησης : HΛM 55 100,00%

Μικροαυτόματος για ασφάλιση ηλεκτρικών συσκευών ενδεικτικού τύπου WG-SIEMENS κατάλληλος για τοποθέτηση μέσα σε μεταλλικό πίνακα διανομής με την ανάλογη δαπάνη για αγωγούς εσωτερικής συνδεσμολογίας, για κάθε φύσεως μονωτικά στηρίγματα και λοιπές εσωτερικές διατάξεις του πίνακα καθώς και βοηθητικά υλικά και μικρούλικα και την εργασία πλήρους τοποθετήσεως στον πίνακα μονοπολικός Εντάσεως 10 A

(1 Τεμ.) Τεμάχιο

ΕΥΡΩ (Ολογράφως) : ΔΩΔΕΚΑ ΚΑΙ ΔΕΚΑ ΛΕΠΤΑ

(Αριθμητικώς) : 12,10 €

A.T: 077

ΑΤΗΕ 8916.1.7

Μικροαυτόματος για ασφάλιση ηλεκτρικών συσκευών ενδεικτικού τύπου WG-SIEMENS μονοπολικός Εντάσεως 6 A

Κωδ. αναθεώρησης : HΛM 55 100,00%

Μικροαυτόματος για ασφάλιση ηλεκτρικών συσκευών ενδεικτικού τύπου WG-SIEMENS κατάλληλος για τοποθέτηση μέσα σε μεταλλικό πίνακα διανομής με την ανάλογη δαπάνη για αγωγούς εσωτερικής συνδεσμολογίας, για κάθε φύσεως μονωτικά στηρίγματα και λοιπές εσωτερικές διατάξεις του πίνακα καθώς και βοηθητικά υλικά και μικρούλικα και την εργασία πλήρους τοποθετήσεως στον πίνακα μονοπολικός Εντάσεως 6 A

(1 Τεμ.) Τεμάχιο

ΕΥΡΩ (Ολογράφως) : ΔΕΚΑ ΚΑΙ ΕΝΝΙΑ ΛΕΠΤΑ

(Αριθμητικώς) : 10,09 €

A.T: 078

ΑΤΗΕ 8916.1.10

Μικροαυτόματος για ασφάλιση ηλεκτρικών συσκευών ενδεικτικού τύπου WG-SIEMENS μονοπολικός Εντάσεως 16 A

Κωδ. αναθεώρησης : HΛM 55 100,00%

Μικροαυτόματος για ασφάλιση ηλεκτρικών συσκευών ενδεικτικού τύπου WG-SIEMENS κατάλληλος για τοποθέτηση μέσα σε μεταλλικό πίνακα διανομής με την ανάλογη δαπάνη για αγωγούς εσωτερικής συνδεσμολογίας, για κάθε φύσεως μονωτικά στηρίγματα και λοιπές εσωτερικές διατάξεις του πίνακα καθώς και βοηθητικά υλικά και μικρούλικα και την εργασία πλήρους τοποθετήσεως στον πίνακα μονοπολικός Εντάσεως 16 A

(1 Τεμ.) Τεμάχιο

ΕΥΡΩ (Ολογράφως) : ΔΩΔΕΚΑ ΚΑΙ ΔΕΚΑ ΛΕΠΤΑ

(Αριθμητικώς) : 12,10 €

A.T: 079

ATHE 8916.3.10

Μικροαυτόματος για ασφάλιση ηλεκτρικών συσκευών ενδεικτικού τύπου WG-SIEMENS τριπολικός Εντάσεως 16 A

Κωδ. αναθεώρησης : HΛM 55 100,00%

Μικροαυτόματος για ασφάλιση ηλεκτρικών συσκευών ενδεικτικού τύπου WG-SIEMENS κατάλληλος για τοποθέτηση μέσα σε μεταλλικό πίνακα διανομής με την ανάλογη δαπάνη για αγωγούς εσωτερικής συνδεσμολογίας, για κάθε φύσεως μονωτικά στηρίγματα και λοιπές εσωτερικές διατάξεις του πίνακα καθώς και βοηθητικά υλικά και μικροϋλικά και την εργασία πλήρους τοποθετήσεως στον πίνακα τριπολικός Εντάσεως 16 A

(1 Τεμ.) Τεμάχιο

ΕΥΡΩ (Ολογράφως) : ΕΙΚΟΣΙ ΟΚΤΩ ΚΑΙ ΣΑΡΑΝΤΑ ΛΕΠΤΑ

(Αριθμητικώς) : 28,40 €

A.T: 080

ATHE 8916.3.12

Μικροαυτόματος για ασφάλιση ηλεκτρικών συσκευών ενδεικτικού τύπου WG-SIEMENS τριπολικός Εντάσεως 25 A

Κωδ. αναθεώρησης : HΛM 55 100,00%

Μικροαυτόματος για ασφάλιση ηλεκτρικών συσκευών ενδεικτικού τύπου WG-SIEMENS κατάλληλος για τοποθέτηση μέσα σε μεταλλικό πίνακα διανομής με την ανάλογη δαπάνη για αγωγούς εσωτερικής συνδεσμολογίας, για κάθε φύσεως μονωτικά στηρίγματα και λοιπές εσωτερικές διατάξεις του πίνακα καθώς και βοηθητικά υλικά και μικροϋλικά και την εργασία πλήρους τοποθετήσεως στον πίνακα τριπολικός Εντάσεως 25 A

(1 Τεμ.) Τεμάχιο

ΕΥΡΩ (Ολογράφως) : ΤΡΙΑΝΤΑ ΚΑΙ ΤΡΙΑΝΤΑ ΟΚΤΩ ΛΕΠΤΑ

(Αριθμητικώς) : 30,38 €

A.T: 081

ATHE N8902.1.1.4

Διακόπτης τηλεχειριζόμενος κατάλληλος για χωνευτή εγκατάσταση σε πίνακα τύπου ερμαρίου Εντάσεως 40 A και έως 6 βοηθητικών επαφών

Κωδ. αναθεώρησης : HΛM 53 100,00%

Διακόπτης τηλεχειριζόμενος κατάλληλος για χωνευτή εγκατάσταση σε πίνακα τύπου ερμαρίου πλήρως κατασκευασμένος στο εργοστάσιο, δηλαδή προμήθεια, προσκόμιση, εγκατάσταση και σύνδεση σε πλήρη λειτουργία

(1 Τεμ.) Τεμάχιο

ΕΥΡΩ (Ολογράφως) : ΤΡΙΑΝΤΑ ΚΑΙ ΠΕΝΗΝΤΑ ΤΡΙΑ ΛΕΠΤΑ

(Αριθμητικώς) : 30,53 €

A.T: 082

ΑΤΗ Ν8902.1.3.5 Διακόπτης τηλεχειριζόμενος κατάλληλος για χωνευτή εγκατάσταση σε πίνακα τύπου ερμαρίου τριπολικός, εντάσεως 26 Α και έως 4 βοηθητ επαφών
Κωδ. αναθεώρησης : ΗΛΜ 53 100,00%

Διακόπτης τηλεχειριζόμενος κατάλληλος για χωνευτή εγκατάσταση σε πίνακα τύπου ερμαρίου πλήρως κατασκευασμένος στο εργοστάσιο, δηλαδή προμήθεια, προσκόμιση, εγκατάσταση και σύνδεση σε πλήρη λειτουργία
(1 Τεμ.) Τεμάχιο

ΕΥΡΩ (Ολογράφως) : ΕΞΗΝΤΑ ΔΥΟ ΚΑΙ ΕΞΗΝΤΑ ΛΕΠΤΑ
(Αριθμητικώς) : 62,60 €

A.T: 083

ΑΤΗ Ν9346.3.1.1 Διακόπτης λυκόφωτος δικτύου ηλεκτροφωτισμού με εξωτερικό φωτοκυτόταρο.
Κωδ. αναθεώρησης : ΗΛΜ 53 100,00%

Διακόπτης λυκόφωτος για την αφή και σβέση ηλεκτροφωτισμού, με εξωτερικό φωτοκυτόταρο, δηλαδή προμήθεια, μεταφορά και σύνδεση ενός διακόπτη λυκόφωτος με εξωτερικό φωτοκυτόταρο συνδεδεμένο στον πίνακα και σε κατάσταση πλήρους λειτουργίας για την αφή και σβέση ηλεκτροφωτισμού.

(1 Τεμ.) Τεμάχιο

ΕΥΡΩ (Ολογράφως) : ΕΚΑΤΟΝ ΔΥΟ ΚΑΙ ΕΒΔΟΜΗΝΤΑ ΕΝΑ ΛΕΠΤΑ
(Αριθμητικώς) : 102,71 €

A.T: 084

ΑΤΗ Ν9346.1.2.1 Χρονοδιακόπτης δικτύου ηλεκτροφωτισμού αστρονομικών συντεταγμένων με ένα κανάλι εξόδου.
Κωδ. αναθεώρησης : ΗΛΜ 53 100,00%

Χρονοδιακόπτης δικτύου ηλεκτροφωτισμού, δηλαδή προμήθεια, μεταφορά και σύνδεση ενός χρονοδιακόπτη με μηχανισμό μέσα σε πλαστικό κιβώτιο συνδεδεμένο στον πίνακα και σε κατάσταση πλήρους λειτουργίας για την αφή και σβέση ηλεκτροφωτισμού.

(1 Τεμ.) Τεμάχιο

ΕΥΡΩ (Ολογράφως) : ΔΙΑΚΟΣΙΑ ΕΝΕΝΗΝΤΑ ΕΝΑ ΚΑΙ ΕΝΕΝΗΝΤΑ ΕΝΑ ΛΕΠΤΑ
(Αριθμητικώς) : 291,91 €

A.T: 085

ΑΤΗ Ν8826.1.4.2 Ρευματοδότης SCHUKO με γείωση, για τοποθέτηση επί ράγας σε πίνακα, εντάσεως 16Α.
Κωδ. αναθεώρησης : ΗΛΜ 49 100,00%

Ρευματοδότης SCHUKO με γείωση, δηλαδή προμήθεια, προσκόμιση, μικρούλικά, εγκατάσταση και σύνδεση, παραδοτέος σε πλήρη λειτουργία

(1 Τεμ.) Τεμάχιο

ΕΥΡΩ (Ολογράφως) : ΕΝΔΕΚΑ ΚΑΙ ΠΕΝΗΝΤΑ ΛΕΠΤΑ
(Αριθμητικώς) : 11,50 €

A.T: 086

ΑΤΗΕ Ν9337.1.2.2 Καλώδιο ΝΥΥ Τριπολικό διατομής: 3 x 2,5mm².

Κωδ. αναθεώρησης : ΗΛΜ 102 100,00%

Καλώδιο ΝΥΥ , δηλαδή προμήθεια, μεταφορά, τοποθέτηση και σύνδεση ενός τρέχοντος μέτρου καλωδίου ΝΥΥ, 1000 W μέσα σε πλαστικό σωλήνα ή τσιμεντοσωλήνα.

(1 m) Μέτρο

ΕΥΡΩ (Ολογράφως) : ΕΞΙ ΚΑΙ ΣΑΡΑΝΤΑ ΕΠΤΑ ΛΕΠΤΑ

(Αριθμητικώς) : 6,47 €

A.T: 087

ΑΤΗΕ Ν9337.1.4.2 Καλώδιο ΝΥΥ Πενταπολικό διατομής: 5 x 2,5mm².

Κωδ. αναθεώρησης : ΗΛΜ 102 100,00%

Καλώδιο ΝΥΥ , δηλαδή προμήθεια, μεταφορά, τοποθέτηση και σύνδεση ενός τρέχοντος μέτρου καλωδίου ΝΥΥ, 1000 W μέσα σε πλαστικό σωλήνα ή τσιμεντοσωλήνα.

(1 m) Μέτρο

ΕΥΡΩ (Ολογράφως) : ΟΚΤΩ ΚΑΙ ΕΝΕΝΗΝΤΑ ΛΕΠΤΑ

(Αριθμητικώς) : 8,90 €

A.T: 088

ΑΤΗΕ Ν9337.1.4.5 Καλώδιο ΝΥΥ Πενταπολικό διατομής: 5 x 10mm².

Κωδ. αναθεώρησης : ΗΛΜ 102 100,00%

Καλώδιο ΝΥΥ , δηλαδή προμήθεια, μεταφορά, τοποθέτηση και σύνδεση ενός τρέχοντος μέτρου καλωδίου ΝΥΥ, 1000 W μέσα σε πλαστικό σωλήνα ή τσιμεντοσωλήνα.

(1 m) Μέτρο

ΕΥΡΩ (Ολογράφως) : ΔΕΚΑ ΕΞΙ ΚΑΙ ΕΒΔΟΜΗΝΤΑ ΤΡΙΑ ΛΕΠΤΑ

(Αριθμητικώς) : 16,73 €

A.T: 089

ΑΤΗΕ Ν9337.1.4.6 Καλώδιο ΝΥΥ Πενταπολικό διατομής: 5 x 16mm².

Κωδ. αναθεώρησης : ΗΛΜ 102 100,00%

Καλώδιο ΝΥΥ , δηλαδή προμήθεια, μεταφορά, τοποθέτηση και σύνδεση ενός τρέχοντος μέτρου καλωδίου ΝΥΥ, 1000 W μέσα σε πλαστικό σωλήνα ή τσιμεντοσωλήνα.

(1 m) Μέτρο

ΕΥΡΩ (Ολογράφως) : ΕΙΚΟΣΙ ΚΑΙ ΕΙΚΟΣΙ ΛΕΠΤΑ

(Αριθμητικώς) : 20,20 €

A.T: 090

ΑΤΗΕ 8766.2.1 Καλώδιο τύπου ΝΥΜ διπολικό Διατομής:2 X 1,5 mm²

Κωδ. αναθεώρησης : ΗΛΜ 46 100,00%

Καλώδιο τύπου ΝΥΜ χάλκινων αγωγών ορατό ή εντοιχισμένο, δηλαδή προμήθεια, προσκόμιση υλικών και μικρουλικών (κολλάρα, κοχλίας, μούφες, τσιμεντοκονίαμα, τακάκια, πέδιλα, κασσιτεροκόλληση, μονωτικά πάσης φύσεως, όπως και ειδικά στηρίγματα ή αναλογία εσχάρας, καλωδίων κλπ.) επί τόπου και εργασία διανοίξεως αυλάκων και οπών σε οποιοδήποτε στοιχείο του κτηρίου τοποθέτησεως, διαμορφώσεως και συνδέσεως των άκρων αυτού (στα κυτία και εξαρτήματα της εγκαταστάσεως) και πλήρους εγκαταστάσεως. διπολικό Διατομής:2 X 1,5 mm²

(1 m) Μέτρο

ΕΥΡΩ (Ολογράφως) : ΤΕΣΣΕΡΑ ΚΑΙ ΔΩΔΕΚΑ ΛΕΠΤΑ

(Αριθμητικώς) : 4,12 €

A.T: 091

ΑΤΗΕ 8757.2.3 Αγωγός γυμνός χάλκινος Πολύκλωνος Διατομής: 25 mm²

Κωδ. αναθεώρησης : ΗΛΜ 45 100,00%

Αγωγός γυμνός χάλκινος , δηλαδή αγωγός και μικρουλικά (στηρίγματα ή μονωτήρες, τάκοι, βίδες, γύψος κλπ) επί τόπου και εργασία τοποθέτησεως με στηρίγματα ή με μονωτήρες. Πολύκλωνος Διατομής: 25 mm²

(1 m) Μέτρο

ΕΥΡΩ (Ολογράφως) : ΤΕΣΣΕΡΑ ΚΑΙ ΟΓΔΟΝΤΑ ΔΥΟ ΛΕΠΤΑ

(Αριθμητικώς) : 4,82 €

A.T: 092

ΑΤΗΕ Ν9306.1.1.3 Φρεάτιο επισκέψεως και διέλευσης καλωδίων με διπλό χυτοσιδηρούν κάλυμμα από οπλισμένο σκυρόδεμα πάχους 10 cm με διπλό χυτοσιδηρούν κάλυμμα διαστάσεων 40X40 cm (εσωτερικών) βάθους έως 70 cm

Κωδ. αναθεώρησης : ΗΛΜ 10 100,00%

Φρεάτιο επισκέψεως και διέλευσης καλωδίων με διπλό χυτοσιδηρούν κάλυμμα, δηλαδή εκσκαφή σε έδαφος γαιώδες έως ημιβραχώδες, κατασκευή του φρεατίου από οπλισμένο με πλέγμα (T131) σκυρόδεμα κατηγορίας C16/20 , πάχους 10 cm με τον αναλογούντα ξυλότυπο (κατασκευή πυθμένα και πλευρικών επιφανειών), ενσωμάτωση των άκρων υπογείων σωλήνων διελεύσεως τροφοδοτικών καλωδίων, πατητή τσιμεντοκονία στις πλευρικές επιφάνειες και στον πυθμένα πάχους 2cm, το κάλυμμα, εξαγωγή και αποκόμιση των προϊόντων εκσκαφών και ακρήστων υλικών,

(1 Τεμ.) Τεμάχιο

ΕΥΡΩ (Ολογράφως) : ΕΚΑΤΟΝ ΠΕΝΗΝΤΑ ΔΥΟ ΚΑΙ ΕΙΚΟΣΙ ΟΚΤΩ ΛΕΠΤΑ

(Αριθμητικώς) : 152,28 €

A.T: 093

ΑΤΗΕ Ν9306.1.3.5 Φρεάτιο επισκέψεως και διέλευσης καλωδίων με διπλό χυτοσιδηρούν κάλυμμα από οπλισμένο σκυρόδεμα πάχους 10 cm με διπλό χυτοσιδηρούν κάλυμμα διαστάσεων 60X60 cm (εσωτερικών) βάθους έως 120 cm

Κωδ. αναθεώρησης : ΗΛΜ 10 100,00%

Φρεάτιο επισκέψεως και διέλευσης καλωδίων με διπλό χυτοσιδηρούν κάλυμμα, δηλαδή εκσκαφή σε έδαφος γαιώδες έως ημιβραχώδες, κατασκευή του φρεατίου από οπλισμένο με πλέγμα (T131) σκυρόδεμα κατηγορίας C16/20, πάχους 10 cm με τον αναλογούντα ξυλότυπο (κατασκευή πυθμένα και πλευρικών επιφανειών), ενσωμάτωση των άκρων υπογείων σωλήνων διελεύσεως τροφοδοτικών καλωδίων, πατητή τσιμεντοκονία στις πλευρικές επιφάνειες και στον πυθμένα πάχους 2cm, το κάλυμμα, εξαγωγή και αποκόμιση των προϊόντων εκσκαφών και αχρήστων υλικών,

(1 Τεμ.) Τεμάχιο

ΕΥΡΩ (Ολογράφως) : ΔΙΑΚΟΣΙΑ ΕΞΗΝΤΑ ΚΑΙ ΟΚΤΩ ΛΕΠΤΑ

(Αριθμητικώς) : 260,08 €

A.T: 094

ΑΤΗΕ Ν8735.1.1.2 Κυτίο διακλαδώσεως στεγανό με βιδωτό καπάκι βαθμού προστασίας IP65, αντοχής σε κρούση IK 10, ΠxΥxΒ:205x220x140mm.

Κωδ. αναθεώρησης : ΗΛΜ 41 100,00%

Κυτίο διακλαδώσεως στεγανό με βιδωτό καπάκι, πολυκαρβονικό, διπλής μόνωσης κλάσης II, με ειδικές φλάντζες πάνω/κάτω για την είσοδο καλωδίων ή σωλήνων με μεταλλικές βάσεις στήριξης των υλικών, κλεμοσειρές, στηρίγματα επί τοίχου, προτρυπημένες φλάντζες εισόδου και εξόδου καλωδίων ή σωληνώσεων και στυπιοθλίπτες, επί τόπου και εργασία πλήρους εγκαταστάσεως και συνδέσεως.

(1 Τεμ.) Τεμάχιο

ΕΥΡΩ (Ολογράφως) : ΤΡΙΑΝΤΑ ΕΝΑ ΚΑΙ ΕΝΕΝΗΝΤΑ ΔΥΟ ΛΕΠΤΑ

(Αριθμητικώς) : 31,92 €

A.T: 095

ΑΤΗΕ Ν9341.1.1 Πλάκα γειώσεως 500 x 500 x 5mm από ηλεκτρολυτικό χαλκό με χάλκινο αγωγό και ακροδέκτη.

Κωδ. αναθεώρησης : ΗΛΜ 45 100,00%

Πλάκα γειώσεως δηλαδή προμήθεια, μεταφορά και τοποθέτηση μίας πλάκας γειώσεως διαστάσεων 500 x 500 x 5mm. Στο κέντρο βάρους αυτής θα είναι συγκολλημένο το ένα άκρο χάλκινου πολύκλωνου αγωγού των 25mm² μήκους 3m, ενώ το άλλο άκρο θα φέρει ακροδέκτη των 25mm² συγκολλημένο,

(1 Τεμ.) Τεμάχιο

ΕΥΡΩ (Ολογράφως) : ΔΙΑΚΟΣΙΑ ΔΕΚΑ ΤΕΣΣΕΡΑ ΚΑΙ ΕΞΗΝΤΑ ΔΥΟ ΛΕΠΤΑ

(Αριθμητικώς) : 214,62 €

A.T: 096

ATHE N9316.8

Σιδηροσωλήνας γαλβανισμένος για την διέλευση καλωδίων κλπ βαρέως τύπου διαμέτρου 4 ins

Κωδ. αναθεώρησης : HAM 5 100,00%

Σιδηροσωλήνας γαλβανισμένος για την διέλευση καλωδίων κλπ δηλαδή προμήθεια μεταφορά και τοποθέτηση ενός μέτρου σιδηροσωλήνα γαλβανισμένου βαρέως τύπου σε οποιαδήποτε θέση με τα ειδικά τεμάχια και μικροϋλικά (στηρίγματα κλπ) που απαιτούνται

(1 m) Μέτρο

ΕΥΡΩ (Ολογράφως) : ΣΑΡΑΝΤΑ ΤΡΙΑ ΚΑΙ ΤΡΙΑΝΤΑ ΛΕΠΤΑ

(Αριθμητικώς) : 43,30 €

A.T: 097

ATHE N9313.5.6

Πλαστικός σωλήνας πολυαιθυλενίου HDPE ανθεκτικός σε πίεση 750Nt, εξωτερικής διαμέτρου 90mm.

Κωδ. αναθεώρησης : HAM 8 100,00%

Πλαστικός σωλήνας πολυαιθυλενίου HDPE για σύνδεση με σταγανή μούφα και ειδική κόλλα, δηλαδή προμήθεια, μεταφορά και εγκατάσταση μέσα σε υπόγεια τάφρο οποιουδήποτε βάθους (η εκσκαφή και η επανεπίχωση της οποίας πληρώνεται ιδιαίτερα) ενός μέτρου πλαστικού σωλήνα με τα όλα τα απαραίτητα υλικά και μικροϋλικά συνδέσεως , με τον απαιτούμενο οδηγό από γαλβανισμένο σύρμα 5 mm² και τις απαραίτητες δοκιμές, σύμφωνα με τις τεχνικές προδιαγραφές για την κατασκευή υπογείου δικτύου διελεύσεως ηλεκτρικών καλωδίων.

(1 m) Μέτρο

ΕΥΡΩ (Ολογράφως) : ΠΕΝΤΕ ΚΑΙ ΠΕΝΗΝΤΑ ΤΕΣΣΕΡΑ ΛΕΠΤΑ

(Αριθμητικώς) : 5,54 €

A.T: 098

ATHE N8730.1.2.1

Εύκαμπτος μεταλλικός σωλήνας ηλεκτρικών γραμμών εσωτερικής/εξωτερικής διαμέτρου 13,5 mm/17mm.

Κωδ. αναθεώρησης : HAM 41 100,00%

Εύκαμπτος μεταλλικός σωλήνας ηλεκτρικών γραμμών ανθεκτικός στην ηλιακή ακτινοβολία, ορατός ή εντοιχισμένος, δηλαδή σωλήνας μαζί με τα εξαρτήματα για βαθμό προστασίας IP55 με τα απαραίτητα υλικά εγκατάστασης και μικροϋλικά συνδέσεως και στερεώσεως, στυπιοθλίπτες κλπ.

(1 m) Μέτρο

ΕΥΡΩ (Ολογράφως) : ΤΕΣΣΕΡΑ ΚΑΙ ΕΙΚΟΣΙ ΕΞΙ ΛΕΠΤΑ

(Αριθμητικώς) : 4,26 €

A.T: 099**ΑΤΗΕ Ν8730.1.2.4** Εύκαμπτος μεταλλικός σωλήνας ηλεκτρικών γραμμών εσωτερικής/εξωτερικής διαμέτρου 20mm/24mm.

Κωδ. αναθεώρησης : ΗΛΜ 41 100,00%

Εύκαμπτος μεταλλικός σωλήνας ηλεκτρικών γραμμών ανθεκτικός στην ηλιακή ακτινοβολία, ορατός ή εντοιχισμένος, δηλαδή σωλήνας μαζί με τα εξαρτήματα για βαθμό προστασίας IP55 με τα απαραίτητα υλικά εγκατάστασης και μικρουλικά συνδέσεως και στερεώσεως, στυπιοθλίπτες κλπ.

(1 m) Μέτρο

ΕΥΡΩ (Ολογράφως) : ΕΞΙ ΚΑΙ ΔΕΚΑ ΕΞΙ ΛΕΠΤΑ**(Αριθμητικώς) : 6,16 €****A.T: 100****ΑΤΗΕ Ν8732.1.2.4** Σωλήνας ηλεκτρικών γραμμών πλαστικός σπирάλ, διαμέτρου Φ25 εξωτερικής/εσωτερικής διαμέτρου 25,0/18,6mm

Κωδ. αναθεώρησης : ΗΛΜ 41 100,00%

Σωλήνας ηλεκτρικών γραμμών πλαστικός, ορατός ή εντοιχισμένος, δηλαδή σωλήνας με τα απαραίτητα πλαστικά προστόμια ίσια ή καμπύλα και μικρουλικά συνδέσεως και στερεώσεως (μούφες, καμπύλες άκαμπτες ή διαμορφώσιμες κυματοειδείς, κολάρα, ρακόρ,στηρίγματα, κλπ.). Ο σωλήνας θα είναι ανθεκτικός στην υπεριώδη ακτινοβολία, με χαρακτηριστικά ηλεκτρικής μόνωσης, αυτοσβενούμενος, ανθεκτικός σε όξινο και αλκαλικό περιβάλλον, κατάλληλος για περιβάλλον όπου είναι πιθανή η παρουσία τρωκτικών.

(1 m) Μέτρο

ΕΥΡΩ (Ολογράφως) : ΔΥΟ ΚΑΙ ΕΒΔΟΜΗΝΤΑ ΤΡΙΑ ΛΕΠΤΑ**(Αριθμητικώς) : 2,73 €****A.T: 101****ΑΤΗΕ Ν8982.25.1.13** Φωτιστικό σώμα τοίχου ή οροφής ή εντός PILLAR με ελλειψοειδή κώδωνα και προφυλακτήρα (χελώνα), προστασίας IP 55 με λαμπτήρα compact φθορισμού 13W

Κωδ. αναθεώρησης : ΗΛΜ 60 100,00%

Φωτιστικό σώμα στεγανό τοίχου ή οροφής ή εντός PILLAR με την αξία των λαμπτήρων δηλαδή προμήθεια, προσκόμιση, εγκατάσταση φωτιστικού σώματος και λαμπτήρων, δοκιμή και παράδοση σε λειτουργία

(1 Τεμ.) Τεμάχιο

ΕΥΡΩ (Ολογράφως) : ΕΙΚΟΣΙ ΕΠΤΑ ΚΑΙ ΤΡΙΑΝΤΑ ΤΡΙΑ ΛΕΠΤΑ**(Αριθμητικώς) : 27,33 €**

A.T: 102

ΑΤΗΕ Ν9324.1.12.2 Φωτιστικό σώμα, κορυφής τύπου 1.12.2

Κωδ. αναθεώρησης : ΗΛΜ 103 100,00%

Φωτιστικό σώμα, σύμφωνα με τα σχέδια και τις προδιαγραφές της μελέτης, αποτελούμενο από το φωτιστικό με όλα τα υλικά και μικροϋλικά σύνδεσης και εγκατάστασης, τους λαμπτήρες και τη βάση στερέωσης. Περιλαμβάνεται η προμήθεια, μεταφορά, εγκατάσταση και σύνδεση όλων των υλικών και μικροϋλικών, η τοποθέτηση του φωτιστικού και οι εργασίες σύνδεσης και δοκιμών, παραδοτέο σε πλήρη και κανονική λειτουργία. Θα φέρει σήμανση CE.

(1 Τεμ.) Τεμάχιο

ΕΥΡΩ (Ολογράφως) : ΕΝΝΙΑΚΟΣΙΑ ΠΕΝΗΝΤΑ ΕΠΤΑ

(Αριθμητικώς) : 957,00 €

A.T: 103

ΑΤΗΕ Ν9324.1.13.2 Φωτιστικό σώμα, κορυφής τύπου 1.13.2

Κωδ. αναθεώρησης : ΗΛΜ 103 100,00%

Φωτιστικό σώμα, σύμφωνα με τα σχέδια και τις προδιαγραφές της μελέτης, αποτελούμενο από το φωτιστικό με όλα τα υλικά και μικροϋλικά σύνδεσης και εγκατάστασης, τους λαμπτήρες και τη βάση στερέωσης. Περιλαμβάνεται η προμήθεια, μεταφορά, εγκατάσταση και σύνδεση όλων των υλικών και μικροϋλικών, η τοποθέτηση του φωτιστικού και οι εργασίες σύνδεσης και δοκιμών, παραδοτέο σε πλήρη και κανονική λειτουργία. Θα φέρει σήμανση CE.

(1 Τεμ.) Τεμάχιο

ΕΥΡΩ (Ολογράφως) : ΧΙΛΙΑ ΔΙΑΚΟΣΙΑ ΕΞΗΝΤΑ ΠΕΝΤΕ

(Αριθμητικώς) : 1.265,00 €

A.T: 104

ΑΤΗΕ Ν9324.3.13.2 Φωτιστικό σώμα, προβολέα τύπου 3.13.2

Κωδ. αναθεώρησης : ΗΛΜ 103 100,00%

Φωτιστικό σώμα, σύμφωνα με τα σχέδια και τις προδιαγραφές της μελέτης, αποτελούμενο από το φωτιστικό με όλα τα υλικά και μικροϋλικά σύνδεσης και εγκατάστασης, τους λαμπτήρες και τη βάση στερέωσης. Περιλαμβάνεται η προμήθεια, μεταφορά, εγκατάσταση και σύνδεση όλων των υλικών και μικροϋλικών, η τοποθέτηση του φωτιστικού και οι εργασίες σύνδεσης και δοκιμών, παραδοτέο σε πλήρη και κανονική λειτουργία. Θα φέρει σήμανση CE.

(1 Τεμ.) Τεμάχιο

ΕΥΡΩ (Ολογράφως) : ΧΙΛΙΑ ΠΕΝΗΝΤΑ

(Αριθμητικώς) : 1.050,00 €

A.T: 105

ΑΤΗ Ν9324.3.14.3 Φωτιστικό σώμα, προβολέα τύπου 3.14.3

Κωδ. αναθεώρησης : ΗΛΜ 103 100,00%

Φωτιστικό σώμα, σύμφωνα με τα σχέδια και τις προδιαγραφές της μελέτης, αποτελούμενο από το φωτιστικό με όλα τα υλικά και μικροϋλικά σύνδεσης και εγκατάστασης, τους λαμπτήρες και τη βάση στερέωσης. Περιλαμβάνεται η προμήθεια, μεταφορά, εγκατάσταση και σύνδεση όλων των υλικών και μικροϋλικών, η τοποθέτηση του φωτιστικού και οι εργασίες σύνδεσης και δοκιμών, παραδοτέο σε πλήρη και κανονική λειτουργία. Θα φέρει σήμανση CE.

(1 Τεμ.) Τεμάχιο

ΕΥΡΩ (Ολογράφως) : ΕΞΑΚΟΣΙΑ ΤΡΙΑΝΤΑ

(Αριθμητικώς) : 630,00 €

A.T: 106

ΑΤΗ Ν9324.5.2.2 Φωτιστικό σώμα, χωνευτό δαπέδου ή εδάφους τύπου 5.2.2

Κωδ. αναθεώρησης : ΗΛΜ 103 100,00%

Φωτιστικό σώμα, σύμφωνα με τα σχέδια και τις προδιαγραφές της μελέτης, αποτελούμενο από το φωτιστικό με όλα τα υλικά και μικροϋλικά σύνδεσης και εγκατάστασης, τους λαμπτήρες και τη βάση στερέωσης. Περιλαμβάνεται η προμήθεια, μεταφορά, εγκατάσταση και σύνδεση όλων των υλικών και μικροϋλικών, η τοποθέτηση του φωτιστικού και οι εργασίες σύνδεσης και δοκιμών, παραδοτέο σε πλήρη και κανονική λειτουργία. Θα φέρει σήμανση CE.

(1 Τεμ.) Τεμάχιο

ΕΥΡΩ (Ολογράφως) : ΧΙΛΙΑ ΤΡΙΑΚΟΣΙΑ ΕΞΗΝΤΑ ΠΕΝΤΕ

(Αριθμητικώς) : 1.365,00 €

A.T: 107

ΑΤΗ Ν9324.5.3.1 Φωτιστικό σώμα, χωνευτό δαπέδου ή εδάφους τύπου 5.3.1

Κωδ. αναθεώρησης : ΗΛΜ 103 100,00%

Φωτιστικό σώμα, σύμφωνα με τα σχέδια και τις προδιαγραφές της μελέτης, αποτελούμενο από το φωτιστικό με όλα τα υλικά και μικροϋλικά σύνδεσης και εγκατάστασης, τους λαμπτήρες και τη βάση στερέωσης. Περιλαμβάνεται η προμήθεια, μεταφορά, εγκατάσταση και σύνδεση όλων των υλικών και μικροϋλικών, η τοποθέτηση του φωτιστικού και οι εργασίες σύνδεσης και δοκιμών, παραδοτέο σε πλήρη και κανονική λειτουργία. Θα φέρει σήμανση CE.

(1 Τεμ.) Τεμάχιο

ΕΥΡΩ (Ολογράφως) : ΧΙΛΙΑ ΕΠΤΑΚΟΣΙΑ ΣΑΡΑΝΤΑ ΟΚΤΩ ΚΑΙ ΕΙΚΟΣΙ ΠΕΝΤΕ ΛΕΠΤΑ

(Αριθμητικώς) : 1.748,25 €

A.T: 108**ΑΤΗΕ Ν9324.9.2.5 Φωτιστικό σώμα, φθορισμού IP65 οροφής ή αναρτημένο τύπου 9.2.5**

Κωδ. αναθεώρησης : ΗΛΜ 103 100,00%

Φωτιστικό σώμα, σύμφωνα με τα σχέδια και τις προδιαγραφές της μελέτης, αποτελούμενο από το φωτιστικό με όλα τα υλικά και μικροϋλικά σύνδεσης και εγκατάστασης, τους λαμπτήρες και τη βάση στερέωσης. Περιλαμβάνεται η προμήθεια, μεταφορά, εγκατάσταση και σύνδεση όλων των υλικών και μικροϋλικών, η τοποθέτηση του φωτιστικού και οι εργασίες σύνδεσης και δοκιμών, παραδοτέο σε πλήρη και κανονική λειτουργία. Θα φέρει σήμανση CE.

(1 Τεμ.) Τεμάχιο

ΕΥΡΩ (Ολογράφως) : ΠΕΝΗΝΤΑ ΕΝΑ ΚΑΙ ΕΒΔΟΜΗΝΤΑ ΠΕΝΤΕ ΛΕΠΤΑ**(Αριθμητικώς) : 51,75 €****A.T: 109****ΑΤΗΕ Ν9331.3.10.1 Ιστός ηλεκτροφωτισμού από πρεσσαριστό ανοδειωμένο ριγωτό αλουμίνιο, ύψους 4.10m, μαζί με πλάκα εδράσεως, τα αγκύρια, τα πλαίσια συγκράτησης, τη βάση από σκυρόδεμα, το ακροκιβώτιο και τον αγωγό γείωσης 6mm² μέχρι το φρεάτιο.**

Κωδ. αναθεώρησης : ΗΛΜ 101 100,00%

Ιστός ηλεκτροφωτισμού δηλαδή προμήθεια, μεταφορά από οποιαδήποτε απόσταση στον τόπο ενσωμάτωσης και πλήρη εγκατάσταση μεταλλικού ιστού ηλεκτροφωτισμού, σύμφωνα με τις προδιαγραφές Η-Μ εργασιών, την Τ.Σ.Υ. και τα λοιπά τεύχη δημοπράτησης.

Στην τιμή περιλαμβάνεται επίσης η δαπάνη για:

α. την προκατασκευασμένη οπλισμένη βάση ιστού φωτισμού περιλαμβανομένων και των αγκυριών και της αντιδιαβρωτικής προστασίας τους που προδιαγράφονται από τον κατασκευαστή

β. το πλήρες ακροκιβώτιο ιστού μονό ή πολλαπλό

γ. τον αγωγό γείωσης διατομής κατάλληλης για τη διατομή των αγωγών τροφοδότησης από το ακροκιβώτιο μέχρι το φρεάτιο του ιστού.

Στην τιμή περιλαμβάνεται επίσης η δαπάνη προμήθειας και μεταφοράς από οποιαδήποτε απόσταση στον τόπο του έργου με τις φορτοεκφορτώσεις κλπ. όλων των απαιτούμενων υλικών, και μικροϋλικών εγκατάστασης και σύνδεσης, η δαπάνη της εργασίας εκσκαφής και επανεπίχωσης της βάσης και του σχετικού φρεατίου του ιστού, η δαπάνη τοποθέτησης, κατακορύφωσης των ιστών, η δαπάνη της γείωσης του ηλεκτρικού δικτύου, των δοκιμών, των ελέγχων και ρυθμίσεων καθώς και κάθε άλλη δαπάνη υλικού και εργασίας για την έγκαιρη και έντεχνη εκτέλεση της κατασκευής και την παράδοσή της σε πλήρη και κανονική λειτουργία, σύμφωνα με τις Προδιαγραφές, την Τ.Σ.Υ., τα εγκεκριμένα σχέδια και τα λοιπά τεύχη δημοπράτησης ιστού

(1 Τεμ.) Τεμάχιο

ΕΥΡΩ (Ολογράφως) : ΧΙΛΙΑ ΕΙΚΟΣΙ ΔΥΟ ΚΑΙ ΔΥΟ ΛΕΠΤΑ**(Αριθμητικώς) : 1.022,02 €**

A.T: 110

ΑΤΗΕ Ν9331.7.4.1 Ιστός ηλεκτροφωτισμού κυλινδρικής διατομής από χάλυβα St 37 γαλβανισμένος εν θερμώ, ύψους 4.00m, μαζί με μονό βραχίονα, την πλάκα εδράσεως, τα αγκύρια, τα πλαίσια συγκράτησης, τη βάση από σκυρόδεμα, το ακροκιβώτιο και τον αγωγό γείωσης 6mm² μέχρι το φρεάτιο.

Κωδ. αναθεώρησης : ΗΛΜ 101 100,00%

Ιστός ηλεκτροφωτισμού δηλαδή προμήθεια, μεταφορά από οποιαδήποτε απόσταση στον τόπο ενσωμάτωσης και πλήρη εγκατάσταση μεταλλικού ιστού ηλεκτροφωτισμού, σύμφωνα με τις προδιαγραφές Η-Μ εργασιών, την Τ.Σ.Υ. και τα λοιπά τεύχη δημοπράτησης.

Στην τιμή περιλαμβάνεται επίσης η δαπάνη για:

α. την προκατασκευασμένη οπλισμένη βάση ιστού φωτισμού περιλαμβανομένων και των αγκυρίων και της αντιδιαβρωτικής προστασίας τους που προδιαγράφονται από τον κατασκευαστή

β. το πλήρες ακροκιβώτιο ιστού μονό ή πολλαπλό

γ. τον αγωγό γείωσης διατομής κατάλληλης για τη διατομή των αγωγών τροφοδότησης από το ακροκιβώτιο μέχρι το φρεάτιο του ιστού.

Στην τιμή περιλαμβάνεται επίσης η δαπάνη προμήθειας και μεταφοράς από οποιαδήποτε απόσταση στον τόπο του έργου με τις φορτοεκφορτώσεις κλπ. όλων των απαιτούμενων υλικών, και μικροϋλικών εγκατάστασης και σύνδεσης, η δαπάνη της εργασίας εκσκαφής και επανεπίχωσης της βάσης και του σχετικού φρεατίου του ιστού, η δαπάνη τοποθέτησης, κατακορύφωσης των ιστών, η δαπάνη της γείωσης του ηλεκτρικού δικτύου, των δοκιμών, των ελέγχων και ρυθμίσεων καθώς και κάθε άλλη δαπάνη υλικού και εργασίας για την έγκαιρη και έντεχνη εκτέλεση της κατασκευής και την παράδοσή της σε πλήρη και κανονική λειτουργία, σύμφωνα με τις Προδιαγραφές, την Τ.Σ.Υ., τα εγκεκριμένα σχέδια και τα λοιπά τεύχη δημοπράτησης ιστού

(1 Τεμ.) Τεμάχιο

ΕΥΡΩ (Ολογράφως) : ΧΙΛΙΑ ΤΡΙΑΚΟΣΙΑ ΣΑΡΑΝΤΑ ΤΡΙΑ ΚΑΙ ΤΡΙΑΝΤΑ ΔΥΟ ΛΕΠΤΑ

(Αριθμητικώς) : 1.343,32 €

A.T: 111

ΑΤΗΕ Ν9300.3.1.1 Εκσκαφή χάνδακα για την τοποθέτηση καλωδίων εντός σωλήνων, πλάτους όφρους ορύγματος 0,50 m και σε βάθος 0,40-0,70 m, με την επίχωση σε έδαφος γαιώδες έως ημιβραχώδες.

Κωδ. αναθεώρησης : ΗΛΜ 10 100,00%

Εκσκαφή χάνδακα για την τοποθέτηση καλωδίων εντός σωλήνων με οποιονδήποτε τρόπο ή μέσο εκσκαφής σε ξερό έδαφος ή μέσα σε νερό η στάθμη του οποίου ή ευρίσκεται σε ηρεμία ή υποβιβάζεται με άντληση, που θα πληρωθεί ξεχωριστά, την μόρφωση των παρειών και του πυθμένα του ορύγματος στίς απαιτούμενες διατομές. Στην τιμή περιλαμβάνεται και η δαπάνη των αναγκαίων δαπέδων εργασίας, που χρειάζονται για την αναπέταση των προϊόντων ανάλογα με τους τρόπους και τα μέσα εκσκαφής, των κάθε φύσεως φορτοεκφορτώσεων, τοπικών μετακινήσεων (οριζόντιων ή κατακορύφων) και μεταφορών για την οριστική απομάκρυνση των προϊόντων που περισεύουν σε θέσεις που επιτρέπονται από την αστυνομία ή προσωρινή απόθεση αυτών για την κατασκευή επιχωμάτων προς επανεπίχωση των εκσκαφέντων χανδάκων (εάν απαιτείται) καθώς και η δαπάνη σταλίας των μεταφορικών μέσων. Στην τιμή περιλαμβάνεται επίσης και η εργασία εκτελέσεως της επανεπιχώσεως των εκσκαφέντων χανδάκων κατά στρώσεις πλήρως συμπιεζόμενες με άμμο καθώς και η επίχωση με θραυστό υλικό λατομείου σύμφωνα με τις τεχνικές προδιαγραφές και σχέδια της μελέτης.

(1 μμ) Μέτρο Μήκους

ΕΥΡΩ (Ολογράφως) : ΕΠΤΑ ΚΑΙ ΕΞΗΝΤΑ ΕΞΙ ΛΕΠΤΑ

(Αριθμητικώς) : 7,66 €

A.T: 112

ATHE N9300.2.1.2 **Εκσκαφή χάνδακα για την τοποθέτηση καλωδίων εντός σωλήνων, πλάτους όφρους ορύγματος έως 0,50 m και σε βάθος έως 0,70 m, με την επίχωση και τον εγκιβωτισμό των σωλήνων με σκυρόδεμα C16/20, σε έδαφος γαιώδες έως ημιβραχώδες.**
Κωδ. αναθεώρησης : HAM 10 100,00%

Εκσκαφή χάνδακα για την τοποθέτηση καλωδίων εντός σωλήνων με οποιονδήποτε τρόπο ή μέσο εκσκαφής σε ξερό έδαφος ή μέσα σε νερό η στάθμη του οποίου ή ευρίσκεται σε ηρεμία ή υποβιβάζεται με άντληση, που θα πληρωθεί ξεχωριστά, την μόρφωση των παρειών και του πυθμένα του ορύγματος στίς απαιτούμενες διατομές. Στην τιμή περιλαμβάνεται και η δαπάνη των αναγκαίων δαπέδων εργασίας, που χρειάζονται για την αναπέταση των προϊόντων ανάλογα με τους τρόπους και τα μέσα εκσκαφής, των κάθε φύσεως φορτοεκφορτώσεων, τοπικών μετακινήσεων (οριζόντιων ή κατακορύφων) και μεταφορών για την οριστική απομάκρυνση των προϊόντων που περισεύουν σε θέσεις που επιτρέπονται από την αστυνομία ή προσωρινή απόθεση αυτών για την κατασκευή επιχωμάτων προς επανεπίχωση των εκσκαφέντων χανδάκων (εάν απαιτείται) καθώς και η δαπάνη σταλίας των μεταφορικών μέσων. Στην τιμή περιλαμβάνεται επίσης και η εργασία εκτελέσεως της επανεπιχώσεως των εκσκαφέντων χανδάκων με εγκιβωτισμό των σωλήνων με σκυρόδεμα C12/15 καθώς και η επίχωση με θραυστό υλικό λατομείου (3Α) σύμφωνα με τις τεχνικές προδιαγραφές και σχέδια της μελέτης.

(1 μμ) Μέτρο Μήκους

ΕΥΡΩ (Ολογράφως) : ΔΕΚΑ ΠΕΝΤΕ ΚΑΙ ΤΡΙΑΝΤΑ ΔΥΟ ΛΕΠΤΑ
(Αριθμητικώς) : 15,32 €

A.T: 113

ATHE N9959.1.2.1 **Ηλεκτρικός πίνακας τροφοδοσίας και ελέγχου υποβρύχιας αντλίας ακαθάρτων υδάτων, στεγανού τύπου, πλήρης, ισχύος υποβρύχια αντλίας έως 1KW**
Κωδ. αναθεώρησης : HAM 52 100,00%

Ηλεκτρικός πίνακας τροφοδοσίας και ελέγχου υποβρύχιας αντλίας ακαθάρτων υδάτων, στεγανού τύπου, πλήρης, αποτελούμενος από τον γενικό μονοπολικό διακόπτη 25A την γενική ασφάλεια 25A, δύο μικροαυτόματους 10A και 16A, έναν ρευματοδότη ΣΟΥΚΟ, ένα ρελέ ισχύος 16A λειτουργίας υποβρύχιας αντλίας, θερμική προστασία υποβρύχιας αντλίας και μία λυχνιολαβή με λαμπτήρα εσωτερικού φωτισμού κλπ., δηλαδή προμήθεια, μεταφορά και πλήρη εγκατάσταση και δοκιμές, υλικά και μικροϋλικά, τοποθέτηση και σύνδεση όλων των απαραίτητων κυκλώματων.

(1 Τεμ.) Τεμάχιο

ΕΥΡΩ (Ολογράφως) : ΤΡΙΑΚΟΣΙΑ ΟΓΔΟΝΤΑ ΠΕΝΤΕ ΚΑΙ ΔΕΚΑ ΤΡΙΑ ΛΕΠΤΑ
(Αριθμητικώς) : 385,13 €

A.T: 114

ATHE N9245.1.1.3 Σύστημα συμβατικού αυτοματισμού μηχανοστασίου τροφοδοσίας δεξαμενής άρδευσης, συμπλήρωσης νερού υδάτινων στοιχείων και τεχνητής λίμνης και ελέγχου λειτουργίας χλωριωτών, εγκαθιστούμενου εντός πίλαρ, πλήρες, για έλεγχο λειτουργίας τεσσάρων (4) αντλιών, δύο (2) χλωριωτών και μίας (1) ηλεκτροδικλείδας
Κωδ. αναθεώρησης : HΛM 52 100,00%

Σύστημα συμβατικού αυτοματισμού μηχανοστασίου τροφοδοσίας δεξαμενής άρδευσης, συμπλήρωσης νερού υδάτινων στοιχείων και τεχνητής λίμνης και ελέγχου λειτουργίας χλωριωτών, εγκαθιστούμενου εντός πίλαρ, πλήρες, αποτελούμενο από :

- α) σύστημα αυτοματισμού εκκινήσεως και στάσεως των αντλιών συμπλήρωσης νερού υδάτινων στοιχείων και τεχνητής λίμνης
 - β) διάταξη αντιλήψεως στάθμης με τις ηλεκτρονικές μονάδες ελέγχου στάθμης δεξαμενής άρδευσης με τις ηλεκτρικές επαφές για την εκκίνηση και στάση των υποβρύχιων αντλιών αρχοντικού "Λασσάνη" και φρεατίου υπερχειλίσης από ιδιωτικό parking
 - γ) απομακρυσμένη διάταξη στάθμης εντός του φρεατίου εξισορρόπησης στην υπερχειλίση των κατακόρυφων υδάτινων στοιχείων
 - δ) έλεγχο μιας (1) ηλεκτροδικλείδας για την πλήρωση ανάγκης της δεξαμενής άρδευσης απευθείας από το δίκτυο ύδρευσης της ΔΕΥΑΚ
 - ε) τροφοδοσία και έλεγχο λειτουργίας δύο χλωριωτών κατά τη συμπλήρωση νερού στα υδάτινα στοιχεία και τη τεχνητή λίμνη
- Περιλαμβάνονται όλα των απαιτούμενα όργανα, υλικά, καλωδιώσεις, μονάδες ελέγχου στάθμης (με τις ηλεκτρονικές μονάδες τους) κλπ., δηλαδή προμήθεια προσκόμιση, εγκατάσταση, σύνδεση, δοκιμές, υλικά και μικροϋλικά και εργασία για την παράδοση του πιο πάνω συστήματος σε πλήρη και κανονική λειτουργία,

(1 Τεμ.) Τεμάχιο

ΕΥΡΩ (Ολογράφως) : ΧΙΛΙΑ ΤΕΤΡΑΚΟΣΙΑ ΤΡΙΑ ΚΑΙ ΤΡΙΑΝΤΑ ΕΞΙ ΛΕΠΤΑ

(Αριθμητικώς) : 1.403,36 €

A.T: 115

ATHE N8773.5.2 Καλώδιο τύπου NYΥ για τοποθέτηση μέσα στο έδαφος εντός του ίδιου ορύγματος με παράλληλα εγκαθιστώμενο αγωγό ύδρευσης ή αποχέτευσης Τετραπολικό - Διατομής 4 X 2,5 mm²
Κωδ. αναθεώρησης : HΛM 47 100,00%

Καλώδιο τύπου NYΥ για τοποθέτηση μέσα στο έδαφος εντός του ίδιου ορύγματος με παράλληλα εγκαθιστώμενο αγωγό ύδρευσης ή αποχέτευσης και στο ίδιο στρώμα άμμου με αυτούς, δηλαδή αγωγός, υλικά συνδέσεως (μούφες, κως, κλπ) και μικροϋλικά επί τόπου και εργασία τοποθετήσεως, διακλαδώσεως, δοκιμών μονώσεως για πλήρη και κανονική λειτουργία

(1 m) Μέτρο

ΕΥΡΩ (Ολογράφως) : ΕΝΑ ΚΑΙ ΕΞΗΝΤΑ ΔΥΟ ΛΕΠΤΑ

(Αριθμητικώς) : 1,62 €

A.T: 116

ATHE N8773.5.2.7 Καλώδιο τύπου NYG-J για τοποθέτηση μέσα στο έδαφος εντός του ίδιου ορύγματος με παράλληλα εγκαθιστώμενο αγωγό ύδρευσης ή αποχέτευσης αριθμού πόλων - διατομής 7 X 2,5 mm²
Κωδ. αναθεώρησης : HΛM 47 100,00%

Καλώδιο τύπου NYG-J για τοποθέτηση μέσα στο έδαφος εντός του ίδιου ορύγματος με παράλληλα εγκαθιστώμενο αγωγό ύδρευσης ή αποχέτευσης και στο ίδιο στρώμα άμμου με αυτούς, δηλαδή αγωγός, υλικά συνδέσεως (μούφες, κως, κλπ) και μικροϋλικά επί τόπου και εργασία τοποθετήσεως, διακλαδώσεως, δοκιμών μονώσεως για πλήρη και κανονική λειτουργία

(1 m) Μέτρο

ΕΥΡΩ (Ολογράφως) : ΠΕΝΤΕ ΚΑΙ ΕΝΔΕΚΑ ΛΕΠΤΑ
(Αριθμητικώς) : 5,11 €

A.T: 117

ATHE N8773.5.3 Καλώδιο τύπου NYG για τοποθέτηση μέσα στο έδαφος εντός του ίδιου ορύγματος με παράλληλα εγκαθιστώμενο αγωγό ύδρευσης ή αποχέτευσης Τετραπολικό - Διατομής 4 X 4 mm²
Κωδ. αναθεώρησης : HΛM 47 100,00%

Καλώδιο τύπου NYG για τοποθέτηση μέσα στο έδαφος εντός του ίδιου ορύγματος με παράλληλα εγκαθιστώμενο αγωγό ύδρευσης ή αποχέτευσης και στο ίδιο στρώμα άμμου με αυτούς, δηλαδή αγωγός, υλικά συνδέσεως (μούφες, κως, κλπ) και μικροϋλικά επί τόπου και εργασία τοποθετήσεως, διακλαδώσεως, δοκιμών μονώσεως για πλήρη και κανονική λειτουργία

(1 m) Μέτρο

ΕΥΡΩ (Ολογράφως) : ΔΥΟ ΚΑΙ ΤΡΙΑΝΤΑ ΟΚΤΩ ΛΕΠΤΑ
(Αριθμητικώς) : 2,38 €

A.T: 118

NET ΠΡΣ Γ1 Προετοιμασία χώρων εγκατάστασης πρασίνου. Γενική μόρφωση επιφάνειας εδάφους για την φύτευση φυτών ή εγκατάσταση χλοοτάπητα .
Κωδ. αναθεώρησης : ΠΡΣ 1140 100,00%

Αποκομιδή πλεοναζόντων χωμάτων, καθάρισμα, συγκέντρωση και αποκομιδή κάθε άχρηστου υλικού (πέτρες, υπολείμματα ριζών, κλαδιά κλπ), αναμάχλευση της επιφάνειας με οποιοδήποτε μέσο, γενική ισοπέδωση των χώρων και γενική μόρφωση του ανάγλυφου της επιφάνειας του εδάφους για την φύτευση φυτών ή εγκατάσταση χλοοτάπητα.

Στην τιμή μονάδας περιλαμβάνονται οι δαπάνες του εργατοτεχνικού προσωπικού, των μηχανημάτων και των εργαλείων που απαιτούνται για την πλήρη ολοκλήρωση της εργασίας.

Τιμή ανά στρέμμα (στρ.)

(1 Στρ.) Στρέμμα Επιφάνειας (1000 m²)

ΕΥΡΩ (Ολογράφως) : ΕΚΑΤΟΝ ΠΕΝΤΕ
(Αριθμητικώς) : 105,00 €

A.T: 119

NET ΠΡΣ Γ2 Προετοιμασία χώρων εγκατάστασης πρασίνου. Ενσωμάτωση βελτιωτικών εδάφους.
Κωδ. αναθεώρησης : ΠΡΣ 1620 100,00%

Ενσωμάτωση ενός ή περισσότερων βελτιωτικών στο υπάρχον έδαφος (όπως τύρφη, οργανοχουμικά, περλίτης κλπ), σε βάθος τουλάχιστον 10 cm, με οποιοδήποτε μέσο, σύμφωνα με την φυτοτεχνική μελέτη και την ΕΤΕΠ 10-05-02-01.

Στην τιμή μονάδας περιλαμβάνονται οι δαπάνες του εργατοτεχνικού προσωπικού, των μηχανημάτων και των εργαλείων που απαιτούνται για την πλήρη ολοκλήρωση της εργασίας. Η προμήθεια των βελτιωτικών εδάφους πληρώνεται ιδιαίτερα.

Τιμή ανά κυβικό μέτρο εδάφους επεξεργασμένου με βελτιωτικά (m³)
(1 m³) Κυβικό μέτρο

ΕΥΡΩ (Ολογράφως) : ΠΕΝΤΕ
(Αριθμητικώς) : 5,00 €

A.T: 120

NET ΠΡΣ ΝΓ2.2 Προμήθεια πλήρους χημικού λιπάσματος, διασπορά και ενσωμάτωση στην φυτική γη.
Κωδ. αναθεώρησης : ΠΡΣ 1620 100,00%

Προμήθεια πλήρους χημικού λιπάσματος, διασπορά και ενσωμάτωση στην φυτική γη.
(1 Kg) Χιλιόγραμμο (Κιλό)

ΕΥΡΩ (Ολογράφως) : ΕΒΔΟΜΗΝΤΑ ΛΕΠΤΑ ΚΑΙ ΕΒΔΟΜΗΝΤΑ ΕΚΑΤΟΣΤΑ ΤΟΥ ΛΕΠΤΟΥ.
(Αριθμητικώς) : 0,707 €

A.T: 121

NET ΠΡΣ Γ3 Προετοιμασία χώρων εγκατάστασης πρασίνου. Ανάμιξη κηπευτικού χώματος και άμμου ποταμού.
Κωδ. αναθεώρησης : ΠΡΣ 1620 100,00%

Εργασία ανάμιξης κηπευτικού χώματος και άμμου ποταμού ή χειμάρρου σε χώρο έξω από την κονίστρα και φορτοεκφόρτωση και μεταφορά του παραγομένου μίγματος στις θέσεις τοποθέτησης, σύμφωνα με την φυτοτεχνική μελέτη και την ΕΤΕΠ 10-05-02-03.

Στην τιμή μονάδας περιλαμβάνονται περιλαμβάνονται οι δαπάνες του εργατοτεχνικού προσωπικού, των μηχανημάτων και των εργαλείων που απαιτούνται για την πλήρη ολοκλήρωση της εργασίας. Η προμήθεια του κηπευτικού χώματος και της άμμου πληρώνονται ιδιαίτερα.

Τιμή ανά κυβικό μέτρο (m³)
(1 m³) Κυβικό μέτρο

ΕΥΡΩ (Ολογράφως) : ΕΝΑ
(Αριθμητικώς) : 1,00 €

A.T: 122

NET ΠΡΣ Δ7

Φυτικό υλικό. Προμήθεια κηπευτικού χώματος.

Κωδ. αναθεώρησης : ΠΡΣ 1710 100,00%

Προμήθεια κηπευτικού χώματος επί τόπου του έργου, σύμφωνα με την μελέτη και την ΕΤΕΠ 02-07-05-00. Το κηπευτικό χώμα θα είναι γόνιμο, επιφανειακό, εύθρυπτο, αμμοαργιλώδους σύστασης, με αναλογία σε άμμο τουλάχιστον 55 % και κατά το δυνατόν απαλλαγμένο από σβώλους, αγριόχορτα, υπολείμματα ριζών, λίθους μεγαλύτερους των 5 cm και άλλα ξένα ή τοξικά υλικά βλαβερά για την ανάπτυξη φυτών.

Τιμή ανά κυβικό μέτρο (m³)

(1 m³) Κυβικό μέτρο

ΕΥΡΩ (Ολογράφως) : ΟΚΤΩ ΚΑΙ ΠΕΝΗΝΤΑ ΛΕΠΤΑ

(Αριθμητικώς) : 8,50 €

A.T: 123

NET ΠΡΣ Δ10

Φυτικό υλικό. Προμήθεια τύρφης.

Κωδ. αναθεώρησης : ΠΡΣ 5340 100,00%

Προμήθεια επί τόπου του έργου τύρφης, συσκευασμένης, με ένδειξη προέλευσης, τύπου υλικού, όγκου, σύμφωνα με την μελέτη και την ΕΤΕΠ 10-05-02-01. Το προσκομιζόμενο υλικό θα συνοδεύεται από πρόσφατο πιστοποιητικό ελέγχου αναγνωρισμένου εργαστηρίου (χημική ανάλυση).

Τιμή ανά κυβικό μέτρο (m³)

(1 m³) Κυβικό μέτρο

ΕΥΡΩ (Ολογράφως) : ΣΑΡΑΝΤΑ

(Αριθμητικώς) : 40,00 €

A.T: 124

NET ΠΡΣ Δ16

Φυτικό υλικό. Προμήθεια άμμου χειμάρρου ή ορυχείου.

Κωδ. αναθεώρησης : ΟΔΟ 1510 100,00%

Προμήθεια επί τόπου του έργου άμμου από ορυχείο, ποταμό ή χείμαρρο, απ' όπου επιτρέπεται νομίμως η αμοληψία, καθαρής, απαλλαγμένης χλωριούχου νατρίου και κοκκομετρικής διαβάθμισης 0,25-2,0 mm.

Τιμή ανά κυβικό μέτρο (m³)

(1 m³) Κυβικό μέτρο

ΕΥΡΩ (Ολογράφως) : ΔΕΚΑ ΠΕΝΤΕ

(Αριθμητικώς) : 15,00 €

A.T: 125

NET ΠΡΣ Ε1.1

**Εγκατάσταση πρασίνου. Άνοιγμα λάκκων σε χαλαρά εδάφη με εργαλεία χειρός.
Άνοιγμα λάκκων διαστάσεων 0,30 x 0,30 x 0,30 m
Κωδ. αναθεώρησης : ΠΡΣ 5130 100,00%**

Άνοιγμα λάκκων σε χαλαρό έδαφος, με εργαλεία χειρός, καθώς και καθαρισμός και αποκομιδή των υπολειμμάτων ριζών και των ακρήστων υλικών, σύμφωνα με την φυτοτεχνική μελέτη και την ΕΤΕΠ 10-05-01-00. Στην τιμή περιλαμβάνονται όλες οι δαπάνες του απαιτούμενου εργατοτεχνικού προσωπικού, εργαλείων και μέσων για την πλήρη εκτέλεση της εργασίας.

Τιμή ανά τεμάχιο (τεμ)
(1 Τεμ.) Τεμάχιο

**ΕΥΡΩ (Ολογράφως) : ΕΞΗΝΤΑ ΛΕΠΤΑ
(Αριθμητικώς) : 0,60 €**

A.T: 126

NET ΠΡΣ Ε1.2

**Εγκατάσταση πρασίνου. Άνοιγμα λάκκων σε χαλαρά εδάφη με εργαλεία χειρός.
Άνοιγμα λάκκων διαστάσεων 0,50 x 0,50 x 0,50 m
Κωδ. αναθεώρησης : ΠΡΣ 5120 100,00%**

Άνοιγμα λάκκων σε χαλαρό έδαφος, με εργαλεία χειρός, καθώς και καθαρισμός και αποκομιδή των υπολειμμάτων ριζών και των ακρήστων υλικών, σύμφωνα με την φυτοτεχνική μελέτη και την ΕΤΕΠ 10-05-01-00. Στην τιμή περιλαμβάνονται όλες οι δαπάνες του απαιτούμενου εργατοτεχνικού προσωπικού, εργαλείων και μέσων για την πλήρη εκτέλεση της εργασίας.

Τιμή ανά τεμάχιο (τεμ)
(1 Τεμ.) Τεμάχιο

**ΕΥΡΩ (Ολογράφως) : ΕΝΑ ΚΑΙ ΠΕΝΗΝΤΑ ΛΕΠΤΑ
(Αριθμητικώς) : 1,50 €**

A.T: 127

NET ΠΡΣ Ε9.4

**Εγκατάσταση πρασίνου. Φύτευση φυτών. Φύτευση φυτών με μπάλα χώματος όγκου 2,00 - 4,00 lt.
Κωδ. αναθεώρησης : ΠΡΣ 5210 100,00%**

Φύτευση φυτών με μπάλα χώματος όγκου 2,00 - 4,00 lt, δηλαδή: φύτευση με σωστή τοποθέτηση του φυτού στο λάκκο μέχρι το λαιμό της ρίζας, γέμισμα του λάκκου μέχρι την επιφάνεια του εδάφους, πάτημα του χώματος μέσα στο λάκκο φύτευσης, λίπανση και σχηματισμός λεκάνης άρδευσης, σύμφωνα με την μελέτη και την ΕΤΕΠ 10-05-01-00

Στην τιμή περιλαμβάνονται η αξία του λιπάσματος και του νερού και η δαπάνη απομάκρυνσης όλων των υλικών που θα προκύψουν από τη φύτευση, πέτρες, σακούλες (πέτρες, σακούλες, δοχεία κλπ).

Τιμή ανά τεμάχιο (τεμ)
(1 Τεμ.) Τεμάχιο

**ΕΥΡΩ (Ολογράφως) : ΕΝΑ ΚΑΙ ΔΕΚΑ ΛΕΠΤΑ
(Αριθμητικώς) : 1,10 €**

A.T: 128

NET ΠΡΣ Ε9.5

Εγκατάσταση πρασίνου. Φύτευση φυτών. Φύτευση φυτών με μπάλα χώματος όγκου 4,50 - 12,00 lt.

Κωδ. αναθεώρησης : ΠΡΣ 5210 100,00%

Φύτευση φυτών με μπάλα χώματος όγκου 4,50 - 12,00 lt, δηλαδή: φύτευση με σωστή τοποθέτηση του φυτού στο λάκκο μέχρι το λαιμό της ρίζας, γέμισμα του λάκκου μέχρι την επιφάνεια του εδάφους, πάτημα του χώματος μέσα στο λάκκο φύτευσης, λίπανση και σχηματισμός λεκάνης άρδευσης, σύμφωνα με την μελέτη και την ΕΤΕΠ 10-05-01-00.

Στην τιμή περιλαμβάνονται η αξία του λιπάσματος και του νερού και η δαπάνη απομάκρυνσης όλων των υλικών που θα προκύψουν από τη φύτευση, πέτρες, σακούλες (πέτρες, σακούλες, δοχεία κλπ).

Τιμή ανά τεμάχιο (τεμ)

(1 Τεμ.) Τεμάχιο

ΕΥΡΩ (Ολογράφως) : ΕΝΑ ΚΑΙ ΤΡΙΑΝΤΑ ΛΕΠΤΑ

(Αριθμητικώς) : 1,30 €

A.T: 129

NET ΠΡΣ Ε9.6

Εγκατάσταση πρασίνου. Φύτευση φυτών. Φύτευση φυτών με μπάλα χώματος όγκου 12,50 - 22,00 lt.

Κωδ. αναθεώρησης : ΠΡΣ 5210 100,00%

Φύτευση φυτών με μπάλα χώματος όγκου 12,50 - 22,00 lt, δηλαδή: φύτευση με σωστή τοποθέτηση του φυτού στο λάκκο μέχρι το λαιμό της ρίζας, γέμισμα του λάκκου μέχρι την επιφάνεια του εδάφους, πάτημα του χώματος μέσα στο λάκκο φύτευσης, σχηματισμός λεκάνης άρδευσης και μια άρδευση του με κατάκλυση της λεκάνης, σύμφωνα με την φυτοτεχνική μελέτη και την ΕΤΕΠ 10-05-01-00

Στην τιμή περιλαμβάνονται η αξία του λιπάσματος και του νερού και η δαπάνη απομάκρυνσης όλων των υλικών που θα προκύψουν από τη φύτευση (πέτρες, σακούλες, δοχεία κλπ).

Τιμή ανά τεμάχιο (τεμ)

(1 Τεμ.) Τεμάχιο

ΕΥΡΩ (Ολογράφως) : ΤΡΙΑ

(Αριθμητικώς) : 3,00 €

A.T: 130

NET ΠΡΣ Ε9.7

Εγκατάσταση πρασίνου. Φύτευση φυτών. Φύτευση φυτών με μπάλα χώματος όγκου 23 - 40 lt.

Κωδ. αναθεώρησης : ΠΡΣ 5210 100,00%

Φύτευση φυτών με μπάλα χώματος όγκου 23 - 40 lt, δηλαδή: φύτευση με σωστή τοποθέτηση του φυτού στο λάκκο μέχρι το λαιμό της ρίζας, γέμισμα του λάκκου μέχρι την επιφάνεια του εδάφους, πάτημα του χώματος μέσα στο λάκκο φύτευσης, λίπανση και σχηματισμός λεκάνης άρδευσης και μια άρδευση του με κατάκλυση της λεκάνης, σύμφωνα με την φυτοτεχνική μελέτη και την ΕΤΕΠ 10-05-01-00

Στην τιμή περιλαμβάνονται η αξία του λιπάσματος και του νερού και η δαπάνη απομάκρυνσης όλων των υλικών που θα προκύψουν από τη φύτευση (πέτρες, σακούλες, δοχεία κλπ).

Τιμή ανά τεμάχιο (τεμ)

(1 Τεμ.) Τεμάχιο

ΕΥΡΩ (Ολογράφως) : ΤΕΣΣΕΡΑ

(Αριθμητικώς) : 4,00 €

A.T: 131

NET ΠΡΣ Ε11.1.2 **Εγκατάσταση πρασίνου. Υποσύλωση δένδρων. Υποσύλωση δένδρου με την αξία του πασσάλου. Για μήκος πασσάλου πάνω από 2,50 m**

Κωδ. αναθεώρησης : ΠΡΣ 5240 100,00%

Οι εργασίες υποσύλωσης δένδρων θα γίνουν σύμφωνα με την φυτοτεχνική μελέτη και την ΕΤΕΠ 10-05-09-00.

Υποσύλωση δένδρου με την αξία πασσάλου ευθυτενούς, αποφλοιωμένου, βαμμένου, πελεκητού στο κάτω άκρο, πιασαρισμένου μέχρι ύψος 0,50 m, από κατάλληλη ξυλεία. Στην τιμή συμπεριλαμβάνονται η αξία και μεταφορά επί τόπου του πασσάλου, οι δαπάνες του εργατοτεχνικού προσωπικού, των μικροϋλικών και των εργαλείων που θα χρησιμοποιηθούν για την κατακόρυφη έμπηξή του σε βάθος 0,50 m, σε οποιοδήποτε είδος εδάφους, και με οποιαδήποτε κλίση καθώς και η πρόσδεσή του δένδρου σ' αυτόν με κατάλληλο μέσον.

Τιμή ανά τεμάχιο (τεμ)

(1 Τεμ.) Τεμάχιο

ΕΥΡΩ (Ολογράφως) : ΤΕΣΣΕΡΑ

(Αριθμητικώς) : 4,00 €

A.T: 132

NET ΠΡΣ Ε13.1 **Εγκατάσταση πρασίνου. Εγκατάσταση χλοοτάπητα. Εγκατάσταση χλοοτάπητα με σπορά.**

Κωδ. αναθεώρησης : ΠΡΣ 5510 100,00%

Το αντικείμενο εγκατάστασης προπαρασκευασμένου χλοοτάπητα περιλαμβάνει τα εξής:

1. Την αφαίρεση τυχόν υπάρχοντος χλοοτάπητα και την κατεργασία του εδάφους με φρέζα σε βάθος 20 cm, όσες φορές απαιτηθεί, για τον ψιλοχωματισμό του εδάφους.
2. Την προμήθεια, μεταφορά επί τόπου και ομοιόμορφη διάστρωση εμπλουτισμένης τύρφης, περλίτη, χούμου και την ενσωμάτωσή τους στο έδαφος με σταυρωτό φρεζάρισμα σε βάθος 10-12 cm
3. Την τελική διαμόρφωση με ράμματα και τσουγκράνες, για να δημιουργηθεί η κατάλληλη επιφάνεια.
4. Την απολύμανση του εδάφους με μυκητοκτόνο σκεύασμα.
5. Την προμήθεια, τη μεταφορά στον τόπο του έργου και την τοποθέτηση, με οποιοδήποτε μέσο, του έτοιμου χλοοτάπητα.
6. Την λίπανση του με επιφανειακό ή υδατοδιαλυτό μικτό λίπασμα με ιχνοστοιχεία.
7. Την απομάκρυνση όλων των αγρήστων υλικών που θα προκύψουν κατά την εγκατάσταση του χλοοτάπητα.
8. Την αρχική άρδευση καθώς και τις μετέπειτα καθημερινές αρδεύσεις του χλοοτάπητα μέσω του αρδευτικού δικτύου, τα συχνά βοτανίσματα για την απομάκρυνση των αγριοχόρτων που τυχόν θα φυτρώσουν και την επανασπορά χλοοτάπητα σε όσα σημεία το φυτόωμα του προκύψει αραιό ή ανεπαρκές.

Οι εργασίες θα γίνουν σύμφωνα με την φυτοτεχνική μελέτη και την ΕΤΕΠ 10-05-02-02. Στην τιμή περιλαμβάνονται οι πάσης φύσεως δαπάνες του εργατοτεχνικού προσωπικού, των υλικών, των μηχανημάτων και των εργαλείων για την επιτυχή εγκατάσταση του χλοοτάπητα.

Τιμή ανά στρέμμα (στρ)

(1 Στρ.) Στρέμμα Επιφάνειας (1000 m2)

ΕΥΡΩ (Ολογράφως) : ΔΥΟ ΧΙΛΙΑΔΕΣ

(Αριθμητικώς) : 2.000,00 €

A.T: 133

NET ΠΡΣ ΣΤ1.1

Συντήρηση πρασίνου. Σχηματισμός λεκανών άρδευσης φυτών. Διαμέτρου από 0,41 έως 0,60 m

Κωδ. αναθεώρησης : ΠΡΣ 5330 100,00%

Σχηματισμός λεκάνης άρδευσης, σε έδαφος οποιαδήποτε κλίσεως, με εκσκαφή του εδάφους γύρω από τον κορμό του φυτού σε βάθος 10 cm και εκρίζωση και απομάκρυνση τυχόν ζιζανίων και κατά τα λοιπά σύμφωνα με την φυτοτεχνική μελέτη και την ΕΤΕΠ 10-06-01-00. Περιλαμβάνονται όλες οι δαπάνες του απαιτούμενου εργατοτεχνικού προσωπικού, εξοπλισμού και μέσων.

Τιμή ανά τεμάχιο (τεμ)

(1 Τεμ.) Τεμάχιο

ΕΥΡΩ (Ολογράφως) : ΕΙΚΟΣΙ ΛΕΠΤΑ

(Αριθμητικώς) : 0,20 €

A.T: 134

NET ΠΡΣ ΣΤ1.3

Συντήρηση πρασίνου. Σχηματισμός λεκανών άρδευσης φυτών. Διαμέτρου έως 0,40 m

Κωδ. αναθεώρησης : ΠΡΣ 5330 100,00%

Σχηματισμός λεκάνης άρδευσης, σε έδαφος οποιαδήποτε κλίσεως, με εκσκαφή του εδάφους γύρω από τον κορμό του φυτού σε βάθος 10 cm και εκρίζωση και απομάκρυνση τυχόν ζιζανίων και κατά τα λοιπά σύμφωνα με την φυτοτεχνική μελέτη και την ΕΤΕΠ 10-06-01-00. Περιλαμβάνονται όλες οι δαπάνες του απαιτούμενου εργατοτεχνικού προσωπικού, εξοπλισμού και μέσων.

Τιμή ανά τεμάχιο (τεμ)

(1 Τεμ.) Τεμάχιο

ΕΥΡΩ (Ολογράφως) : ΔΕΚΑ ΛΕΠΤΑ

(Αριθμητικώς) : 0,10 €

A.T: 135

NET ΠΡΣ ΣΤ2.1.5

Συντήρηση πρασίνου. Άρδευση φυτών. Άρδευση φυτών με επίγειο ή υπόγειο σύστημα άρδευσης, αυτοματοποιημένο

Κωδ. αναθεώρησης : ΠΡΣ 5321 100,00%

Άρδευση φυτού με επίγειο ή υπόγειο σύστημα άρδευσης (αυτοματοποιημένο), σύμφωνα με την φυτοτεχνική μελέτη και την ΕΤΕΠ 10-06-01-00. Περιλαμβάνεται ο έλεγχος του ποτίσματος και η συντήρηση του επίγειου δικτύου, σε οποιαδήποτε κλίση εδάφους.

Τιμή ανά τεμάχιο (τεμ)

(1 Τεμ.) Τεμάχιο

ΕΥΡΩ (Ολογράφως) : ΛΕΠΤΑ ΚΑΙ ΣΑΡΑΝΤΑ ΠΕΝΤΕ ΕΚΑΤΟΣΤΑ ΤΟΥ ΛΕΠΤΟΥ.

(Αριθμητικώς) : 0,0045 €

A.T: 136

NET ΠΡΣ ΣΤ2.2.5 Συντήρηση πρασίνου. Άρδευση χλοοτάπητα. Άρδευση χλοοτάπητα με εκτοξευτήρες (αυτοματοποιημένο σύστημα)

Κωδ. αναθεώρησης : ΠΡΣ 5522 100,00%

Άρδευση χλοοτάπητα με εκτοξευτήρες αυτοματοποιημένου συστήματος σύμφωνα με την φυτοτεχνική μελέτη και την ΕΤΕΠ 10-06-01-00. Περιλαμβάνεται ο προγραμματισμός, ο έλεγχος του ποτίσματος και η συντήρηση του δικτύου άρδευσης.

Τιμή ανά στρέμμα (στρ.)

(1 Στρ.) Στρέμμα Επιφάνειας (1000 m2)

ΕΥΡΩ (Ολογράφως) : ΕΝΕΝΗΝΤΑ ΠΕΝΤΕ ΛΕΠΤΑ

(Αριθμητικώς) : 0,95 €

A.T: 137

NET ΠΡΣ ΣΤ3.2 Συντήρηση πρασίνου. Λιπάνσεις. Λίπανση φυτών με λιπαντήρες

Κωδ. αναθεώρησης : ΠΡΣ 5730 100,00%

Λίπανση φυτών με τα λιπαντήρες, σύμφωνα με την φυτοτεχνική μελέτη και την ΕΤΕΠ 10-06-03-00. Στην τιμή μονάδας περιλαμβάνεται η προμήθεια, μεταφορά και τοποθέτηση του λιπάσματος στο δοχείο λίπανσης, η διάλυσή του και η διανομή του διαλύματος με αντλία λίπανσης ή πιεστικό, καθώς και ο έλεγχος της διανομής του για την λίπανση κάθε φυτού.

Τιμή ανά τεμάχιο (τεμ)

(1 Τεμ.) Τεμάχιο

ΕΥΡΩ (Ολογράφως) : ΠΕΝΤΕ ΛΕΠΤΑ

(Αριθμητικώς) : 0,05 €

A.T: 138

NET ΠΡΣ ΣΤ3.3 Συντήρηση πρασίνου. Λιπάνσεις. Λίπανση χλοοτάπητα μέσω δικτύου ποτίσματος

Κωδ. αναθεώρησης : ΠΡΣ 5730 100,00%

Λίπανση χλοοτάπητα μέσω δικτύου ποτίσματος, σύμφωνα με την φυτοτεχνική μελέτη και την ΕΤΕΠ 10-06-03-00. Στην τιμή μονάδας περιλαμβάνεται η προμήθεια, μεταφορά και τοποθέτηση του λιπάσματος στο δοχείο λίπανσης, η διάλυση και διανομή του διαλύματος με αντλία λίπανσης ή πιεστικό, καθώς και έλεγχος της διανομής του για την λίπανση της επιφάνειας.

Τιμή ανά στρέμμα (στρ.)

(1 Στρ.) Στρέμμα Επιφάνειας (1000 m2)

ΕΥΡΩ (Ολογράφως) : ΔΕΚΑ ΠΕΝΤΕ

(Αριθμητικώς) : 15,00 €

A.T: 139

NET ΠΡΣ ΣΤ4.1.1 Συντήρηση πρασίνου. Κλάδεμα φυτών. Διαμόρφωση - Ανανέωση κόμης ή κοπή μικρών δένδρων. Διαμόρφωση κόμης δένδρων ύψους μέχρι 4 m
Κωδ. αναθεώρησης : ΠΡΣ 5354 100,00%

Διαμόρφωση κόμης δέντρου ύψους μέχρι 4 m, σύμφωνα με την φυτοτεχνική μελέτη και την ΕΤΕΠ 10-06-04-01. Στην τιμή μονάδας περιλαμβάνεται η δαπάνη του εργατοτεχνικού προσωπικού, των μηχανημάτων και των εργαλείων που απαιτούνται καθώς και η δαπάνη απομάκρυνσης των προϊόντων κοπής και απόρριψής τους σε οποιαδήποτε απόσταση σε θέσεις που επιτρέπεται.

Τιμή ανά τεμάχιο (τεμ)
(1 Τεμ.) Τεμάχιο

ΕΥΡΩ (Ολογράφως) : ΟΚΤΩ ΚΑΙ ΕΒΔΟΜΗΝΤΑ ΠΕΝΤΕ ΛΕΠΤΑ
(Αριθμητικώς) : 8,75 €

A.T: 140

NET ΠΡΣ ΣΤ4.2.1 Συντήρηση πρασίνου. Ανανέωση κόμης ή κοπή μεσαίων δένδρων. Ανανέωση κόμης ή κοπή δένδρων ύψους από 4 μέχρι 8 m
Κωδ. αναθεώρησης : ΠΡΣ 5354 100,00%

Ανανέωση κόμης (σκελετοκλάδεμα) ή κοπή δέντρου ύψους από 4 μέχρι 8 m σύμφωνα με την φυτοτεχνική μελέτη και την ΕΤΕΠ 10-06-04-01. Στην τιμή μονάδας περιλαμβάνεται η δαπάνη του απαιτούμενου εργατοτεχνικού προσωπικού, μηχανημάτων και εργαλείων, η επάλειψη των τομών καθώς και η δαπάνη απομάκρυνσης των προϊόντων κοπής και απόρριψής τους σε οποιαδήποτε απόσταση σε θέσεις που επιτρέπεται.

Τιμή ανά τεμάχιο (τεμ)
(1 Τεμ.) Τεμάχιο

ΕΥΡΩ (Ολογράφως) : ΕΙΚΟΣΙ ΠΕΝΤΕ
(Αριθμητικώς) : 25,00 €

A.T: 141

NET ΠΡΣ ΣΤ4.3.1 Συντήρηση πρασίνου. Ανανέωση κόμης ή κοπή μεγάλων δένδρων. Μεγάλων δένδρων, ύψους 8 - 12 m, σε πλατείες, πάρκα κλπ
Κωδ. αναθεώρησης : ΠΡΣ 5354 100,00%

Κλάδεμα ή κοπή μεγάλων δέντρων σε πλατείες, πάρκα και ανοιχτούς χώρους ή σε νησίδες, ερείσματα και παράπλευρους χώρους οδών σύμφωνα με την φυτοτεχνική μελέτη και την ΕΤΕΠ 10-06-04-01. Στην τιμή μονάδας περιλαμβάνεται η δαπάνη του απαιτούμενου εργατοτεχνικού προσωπικού, μηχανημάτων και εργαλείων, η επάλειψη των τομών καθώς και η δαπάνη απομάκρυνσης των προϊόντων κοπής και απόρριψής τους σε οποιαδήποτε απόσταση σε θέσεις που επιτρέπουν οι αρμόδιες Αρχές.

Τιμή ανά τεμάχιο (τεμ)
(1 Τεμ.) Τεμάχιο

ΕΥΡΩ (Ολογράφως) : ΕΞΗΝΤΑ ΕΠΤΑ ΚΑΙ ΠΕΝΗΝΤΑ ΛΕΠΤΑ
(Αριθμητικώς) : 67,50 €

A.T: 142

NET ΠΡΣ ΣΤ4.8.1 Συντήρηση πρασίνου. Κούρεμα χλοοτάπητα και χλοοτάπητα πρανών. Με βενζινοκίνητη χλοοκοπτική μηχανή
Κωδ. αναθεώρησης : ΠΡΣ 5530 100,00%

Κούρεμα χλοοτάπητα στο κατάλληλο ύψος, με χλοοκοπτική μηχανή συμπεριλαμβανομένης και της απομάκρυνσης από το έργο σε επιτρεπόμενο χώρο των προϊόντων που προκύπτουν από το κούρεμα, σύμφωνα με την φυτοτεχνική μελέτη και την ΕΤΕΠ 10-06-04-03.

Τιμή ανά στρέμμα (στρ.)

(1 Στρ.) Στρέμμα Επιφάνειας (1000 m2)

ΕΥΡΩ (Ολογράφως) : ΕΙΚΟΣΙ ΕΠΤΑ ΚΑΙ ΠΕΝΗΝΤΑ ΛΕΠΤΑ

(Αριθμητικώς) : 27,50 €

A.T: 143

NET ΠΡΣ ΣΤ5.1 Συντήρηση πρασίνου. Φυτοπροστασία. Φυτοπροστασία θάμνων και δένδρων ύψους μέχρι 4 m
Κωδ. αναθεώρησης : ΠΡΣ 5362 100,00%

Καταπολέμηση ασθενειών με προληπτική ή θεραπευτική εφαρμογή εγκεκριμένων χημικών ή βιολογικών μυκητοκτόνων, ή άλλων σκευασμάτων, σύμφωνα με την φυτοτεχνική μελέτη και την ΕΤΕΠ 10-06-05-00. Περιλαμβάνονται οι δαπάνες του εργατοτεχνικού προσωπικού, των μηχανημάτων, των εργαλείων και των σκευασμάτων που θα χρησιμοποιηθούν.

Τιμή ανά τεμάχιο (τεμ)

(1 Τεμ.) Τεμάχιο

ΕΥΡΩ (Ολογράφως) : ΕΙΚΟΣΙ ΛΕΠΤΑ

(Αριθμητικώς) : 0,20 €

A.T: 144

NET ΠΡΣ ΣΤ5.2 Συντήρηση πρασίνου. Φυτοπροστασία. Φυτοπροστασία δένδρων ύψους πάνω από 4 m
Κωδ. αναθεώρησης : ΠΡΣ 5362 100,00%

Καταπολέμηση ασθενειών με προληπτική ή θεραπευτική εφαρμογή εγκεκριμένων χημικών ή βιολογικών μυκητοκτόνων, ή άλλων σκευασμάτων, σύμφωνα με την φυτοτεχνική μελέτη και την ΕΤΕΠ 10-06-05-00. Περιλαμβάνονται οι δαπάνες του εργατοτεχνικού προσωπικού, των μηχανημάτων, των εργαλείων και των σκευασμάτων που θα χρησιμοποιηθούν.

Τιμή ανά τεμάχιο (τεμ)

(1 Τεμ.) Τεμάχιο

ΕΥΡΩ (Ολογράφως) : ΣΑΡΑΝΤΑ ΛΕΠΤΑ

(Αριθμητικώς) : 0,40 €

A.T: 145

NET ΠΡΣ ΣΤ6.1

Συντήρηση πρασίνου. Βοτάνισμα χώρου φυτών για την καταπολέμηση ζιζανίων. Βοτάνισμα με τα χέρια.

Κωδ. αναθεώρησης : ΠΡΣ 5551 100,00%

Εκρίζωση με τσάπα των ζιζανίων μεταξύ των φυτών ή σε επιφάνειες που δεν έχουν φυτευτεί, απομάκρυνση από τον χώρο του έργου όλων των υλικών που προέκυψαν και απόρριψή τους σε οποιαδήποτε απόσταση, σε θέσεις που επιτρέπουν οι αρμόδιες Αρχές. Περιλαμβάνονται όλες απαιτούμενες δαπάνες του εργατοτεχνικού προσωπικού, των μηχανημάτων και των εργαλείων για την πλήρη εκτέλεση της εργασίας, σύμφωνα με την φυτοτεχνική μελέτη και την ΕΤΕΠ 10-06-06-00.

Τιμή ανά στρέμμα (στρ.)

(1 Στρ.) Στρέμμα Επιφάνειας (1000 m²)

ΕΥΡΩ (Ολογράφως) : ΕΝΕΝΗΝΤΑ

(Αριθμητικώς) : 90,00 €

A.T: 146

NET ΠΡΣ ΣΤ7.1

Συντήρηση πρασίνου. Βοτάνισμα χλοοτάπητα. Βοτάνισμα χλοοτάπητα με τα χέρια

Κωδ. αναθεώρησης : ΠΡΣ 5371 100,00%

Βοτάνισμα χλοοτάπητα με εργαλεία χειρός, σύμφωνα με την φυτοτεχνική μελέτη και την ΕΤΕΠ 10-06-06-00. Περιλαμβάνεται η εκρίζωση των ζιζανίων του χώρου του χλοοτάπητα και η απομάκρυνση και απόρριψή τους σε χώρους που επιτρέπεται.

Τιμή ανά στρέμμα (στρ.)

(1 Στρ.) Στρέμμα Επιφάνειας (1000 m²)

ΕΥΡΩ (Ολογράφως) : ΕΙΚΟΣΙ ΠΕΝΤΕ

(Αριθμητικώς) : 25,00 €

A.T: 147

NET ΠΡΣ Α6

Χωματοουργικές εργασίες. Πλήρωση νησίδων με φυτική γη σε αστικές περιοχές, χωρίς την προμήθεια του υλικού.

Κωδ. αναθεώρησης : ΠΡΣ 1620 100,00%

Τοποθέτηση και διάσπρωση κηπευτικού χώματος ή φυτικής γης για την συμπλήρωση παραπλευρών χώρων οδών και πλατειών σε αστικές περιοχές, σύμφωνα με τη μελέτη και την ΕΤΕΠ 02-07-05-00 "Επένδυση πρανών-πλήρωση νησίδων με φυτική γη".

Στην τιμή περιλαμβάνονται οι φορτοεκφορτώσεις και οι πλάγιες μεταφορές των υλικών, η σταλία των αυτοκινήτων μεταφοράς, η δαπάνη προετοιμασίας της επιφάνειας υποδοχής, η τοποθέτηση, διάσπρωση και ελαφρά συμπύκνωση της φυτικής γης ή/και του κηπευτικού χώματος και η συντήρησή τους μέχρι τη λήξη του χρόνου συντήρησης του έργου. Ως συντήρηση νοείται η διατήρηση της επιθυμητής στάθμης και μορφής (που τυχόν θα αλλοιωθεί μέσα στο χρόνο συντήρησης), με προσκόμιση και τοποθέτηση συμπληρωματικής ποσότητας φυτικών γαιών ή/και του κηπευτικού χώματος.

Η πρόμήθεια της φυτικής γης και του κηπευτικού χώματος επιμετρώνται ιδιαίτερα με βάση τα άρθρα Δ7 και Δ8 του Τιμολογίου ΠΡΣ

Τιμή ανά κυβικό μέτρο (m³)

(1 m³) Κυβικό μέτρο

ΕΥΡΩ (Ολογράφως) : ΔΥΟ ΚΑΙ ΕΞΗΝΤΑ ΛΕΠΤΑ

(Αριθμητικώς) : 2,60 €

A.T: 148

NET ΠΡΣ Ε4.3

Εγκατάσταση πρασίνου. Άνοιγμα λάκκων με χρήση εκσκαπτικού μηχανήματος.

Άνοιγμα λάκκων διαστάσεων 1,00 x 1,00 x 1,00 m

Κωδ. αναθεώρησης : ΠΡΣ 5110 100,00%

Άνοιγμα λάκκων με χρήση εκσκαπτικού μηχανήματος, καθώς και καθαρισμός και αποκομιδή των υπολειμμάτων ριζών και των ακρήστων υλικών, σύμφωνα με την φυτοτεχνική μελέτη και την ΕΤΕΠ 10-05-01-00. Στην τιμή περιλαμβάνονται όλες οι δαπάνες του απαιτούμενου εργατοτεχνικού προσωπικού, εργαλείων και μέσων για την εκτέλεση της εργασίας.

Τιμή ανά τεμάχιο (τεμ)

(1 Τεμ.) Τεμάχιο

ΕΥΡΩ (Ολογράφως) : ΤΕΣΣΕΡΑ

(Αριθμητικώς) : 4,00 €

A.T: 149

NET ΠΡΣ NB20.1.1

Τεχνικά Έργα. Πορώδες εδαφικό υλικό τύπου Arboresin porous tree pit surface που αποτελείται από: βότσαλο πλυμένο και στεγνωμένο 3 φορές, 2 μέρη ρητίνης και σταθεροποιητή. Συνολικά 4 μονάδες =για 1m² και για πάχος 50mm, τοποθετημένο

Κωδ. αναθεώρησης : ΟΙΚ 7373.1 100,00%

Προμήθεια, μεταφορά επί του έργου και τοποθέτηση του πορώδους εδαφικού υλικού, το οποίο θα αποτελείται από 3 φορές πλυμένο και στεγνωμένο βότσαλο μεγέθους 6-12mm, 2 μέρη ειδικής ρητίνης και 1 μέρος ειδικού σταθεροποιητή. Η ειδική ρητίνη μαζί με τον ειδικό σταθεροποιητή οδηγεί στην δημιουργία ενός πορώδους εδαφικού στρώματος για την κάλυψη της επιφάνειας ενός δένδροδόχου, η οποία είναι σταθερή και διαπερατή σε νερό και αέρα και δεν είναι τοξική ως προς το φυτικό υλικό. Η επιφάνεια που θα καλυφθεί είναι εμβαδού 1m² και πάχους 50mm. Η βάση που θα τοποθετηθεί το εδαφικό υλικό θα αποτελείται από γεωύφασμα τουλάχιστον 100gr και χαλαρού αδρανούς υλικού πάχους 15mm.

Στην τιμή περιλαμβάνεται η δαπάνη προμήθειας και μεταφοράς του πορώδους εδαφικού υλικού και όλων των απαιτούμενων συνοδευτικών υλικών, η δαπάνη τοποθέτησης του, η δαπάνη συναρμολόγησης και διάστρωσης του καθώς επίσης και κάθε άλλη δαπάνη εργασίας και μικρουλικών που απαιτείται για την πλήρη και έντεχνη εκτέλεση της εργασίας.

Τιμή ανά τετραγωνικό μέτρο (m²)

(1 m²) Τετραγωνικό μέτρο

ΕΥΡΩ (Ολογράφως) : ΕΝΕΝΗΝΤΑ ΕΠΤΑ

(Αριθμητικώς) : 97,00 €

A.T: 150

NET ΠΡΣ NB20.2.1 **Τεχνικά Έργα. Προκατασκευασμένο σύστημα προστασίας ριζών τύπου RootDirector διαστάσεων: μήκος άνω μέρους 630mm x μήκος κάτω μέρους 885mm x ύψος 455mm x μήκος καθαρού άνω ανοίγματος 575mm, τοποθετημένο**
Κωδ. αναθεώρησης : HAM 8 100,00%

Προμήθεια, μεταφορά επί του έργου και τοποθέτηση προκατασκευασμένου συστήματος προστασίας ριζών που προλαμβάνει τον στροβιλισμό των ριζών και τις οδηγεί προς τα κάτω και προς τα έξω έτσι ώστε να αποφεύγονται οι δυσμορφίες ριζών αλλά και οι τραυματισμοί, που συμβαίνουν πολύ συχνά στις αστικές περιοχές.

Το σύστημα θα έχει μορφή κουτιού και θα είναι κατασκευασμένο από 100% ανακυκλώσιμο πλαστικό. Οι διαστάσεις του είναι :

Μήκος άνω μέρους : 630mm

Μήκος κάτω μέρους : 885mm

Ύψος : 455mm

Καθαρό άνοιγμα άνω μέρους : 575mm

Στην τιμή περιλαμβάνεται η δαπάνη προμήθειας και μεταφοράς του υλικού και όλων των απαιτούμενων υλικών, η δαπάνη για την τοποθέτηση του, η δαπάνη επαναπλήρωσης του εδάφους καθώς επίσης και κάθε άλλη δαπάνη εργασίας και μικρουλικών που απαιτείται για την πλήρη και έντεχνη εκτέλεση της εργασίας.

Τιμή ανά τεμάχιο (τεμ)

(1 Τεμ.) Τεμάχιο

ΕΥΡΩ (Ολογράφως) : ΕΚΑΤΟΝ ΕΙΚΟΣΙ ΠΕΝΤΕ

(Αριθμητικώς) : 125,00 €

A.T: 151

NET ΠΡΣ NB20.3.1 **Τεχνικά Έργα. Αρδευτικό σύστημα και σύστημα αερισμού τύπου RootRain Urban μήκους σωλήνα 3m για φυτευτική μπάλα διαμέτρου 895mm, τοποθετημένο**
Κωδ. αναθεώρησης : HAM 8 100,00%

Προμήθεια, μεταφορά επί του έργου και τοποθέτηση και τοποθέτηση αρδευτικού συστήματος και συστήματος αερισμού μήκους 3m, για υπόγεια άρδευση. Ο κυκλικός σωλήνας θα είναι κατασκευασμένος από υψηλής περιεκτικότητας πολυαιθυλένιο (HDPE). Η ένωση του κυκλικού αυτού σωλήνα θα γίνεται με την μορφή ταφ όπου στην κορυφή της θα προσαρμόζεται μειωτής με αναπόσπαστα δυναμικά περύγια και κάθετος σωλήνας με καπάκι από πλαστικό πλέγμα συγκεκριμένου σχήματος. Το πλέγμα αυτό θα είναι τέτοιας μορφής έτσι ώστε να επιτρέπεται η εισαγωγή νερού και αέρα χωρίς την προσθήκη ξένων αντικειμένων. Σε όλο το μήκος του σωλήνα, θα υπάρχουν οπές για να διαχέεται το νερό στον φυτευτικό λάκκο. Το νερό θα εισέρχεται από τον κάθετο σωλήνα με το πλαστικό καπάκι με πλέγμα το οποίο θα προεξέχει από το έδαφος. Η ικανότητα άρδευσης θα πρέπει να φτάνει τα 100lit/min σε πορώδη εδάφη.

Στην τιμή περιλαμβάνεται η δαπάνη προμήθειας και μεταφοράς του υλικού και όλων των απαιτούμενων υλικών, η δαπάνη για την τοποθέτηση του, η δαπάνη εκσκαφής περιμετρικά της φυτευτικής μπάλας, η δαπάνη επαναπλήρωσης του εδάφους, η δαπάνη συναρμολόγησης του συστήματος καθώς επίσης και κάθε άλλη δαπάνη εργασίας και μικρουλικών που απαιτείται για την πλήρη και έντεχνη εκτέλεση της εργασίας.

Τιμή ανά τεμάχιο (τεμ)

(1 Τεμ.) Τεμάχιο

ΕΥΡΩ (Ολογράφως) : ΤΡΙΑΝΤΑ

(Αριθμητικώς) : 30,00 €

A.T: 152

NET ΠΡΣ ΣΤ2.1.1 Συντήρηση πρασίνου. Αρδευση φυτών. Αρδευση φυτών με βυτίο

Κωδ. αναθεώρησης : ΠΡΣ 5311 100,00%

Αρδευση φυτού με βυτίο σύμφωνα με την φυτοτεχνική μελέτη και την ΕΤΕΠ 10-06-01-00. Περιλαμβάνονται η αξία και η μεταφορά του νερού επι τόπου, η σταλία του αυτοκινήτου και το πότισμα με λάστιχο κατάλληλης διατομής σε ποσότητα 15 lt ανά θάμνο και 30 lt ή περισσότερο ανά δένδρο.

Τιμή ανά τεμάχιο (τεμ)
(1 Τεμ.) Τεμάχιο

ΕΥΡΩ (Ολογράφως) : ΕΞΙ ΛΕΠΤΑ ΚΑΙ ΕΙΚΟΣΙ ΠΕΝΤΕ ΕΚΑΤΟΣΤΑ ΤΟΥ ΛΕΠΤΟΥ.
(Αριθμητικώς) : 0,0625 €

A.T: 153

NET ΠΡΣ Δ1.4 Φυτικό υλικό. Δένδρα. Δένδρα κατηγορίας Δ4

Κωδ. αναθεώρησης : ΠΡΣ 5210 100,00%

Προμήθεια καλλωπιστικών δένδρων με τις δαπάνες συσκευασίας, φορτοεκφόρτωσης και μεταφοράς στον τόπο του έργου, τυχόν προσωρινής αποθήκευσης και συντήρησης στο φυτώριο του εργοταξίου, πλαγίων μεταφορών, τυχόν απωλειών κατά την μεταφορά, τις δαπάνες του εργατοτεχνικού προσωπικού και μέσων που θα απασχοληθούν, καθώς και όποια άλλη δαπάνη απαιτείται για την διατήρηση των δένδρων σε αρίστη κατάσταση μέχρι και τη φύτευσή τους, σύμφωνα με την φυτοτεχνική μελέτη και την ΕΤΕΠ 10-09-01-00.

Τιμή ανά τεμάχιο (τεμ)
(1 Τεμ.) Τεμάχιο

ΕΥΡΩ (Ολογράφως) : ΕΙΚΟΣΙ ΠΕΝΤΕ
(Αριθμητικώς) : 25,00 €

A.T: 154

NET ΠΡΣ Δ1.5 Φυτικό υλικό. Δένδρα. Δένδρα κατηγορίας Δ5

Κωδ. αναθεώρησης : ΠΡΣ 5210 100,00%

Προμήθεια καλλωπιστικών δένδρων με τις δαπάνες συσκευασίας, φορτοεκφόρτωσης και μεταφοράς στον τόπο του έργου, τυχόν προσωρινής αποθήκευσης και συντήρησης στο φυτώριο του εργοταξίου, πλαγίων μεταφορών, τυχόν απωλειών κατά την μεταφορά, τις δαπάνες του εργατοτεχνικού προσωπικού και μέσων που θα απασχοληθούν, καθώς και όποια άλλη δαπάνη απαιτείται για την διατήρηση των δένδρων σε αρίστη κατάσταση μέχρι και τη φύτευσή τους, σύμφωνα με την φυτοτεχνική μελέτη και την ΕΤΕΠ 10-09-01-00.

Τιμή ανά τεμάχιο (τεμ)
(1 Τεμ.) Τεμάχιο

ΕΥΡΩ (Ολογράφως) : ΣΑΡΑΝΤΑ ΠΕΝΤΕ
(Αριθμητικώς) : 45,00 €

A.T: 155

NET ΠΡΣ Δ1.6

Φυτικό υλικό. Δένδρα. Δένδρα κατηγορίας Δ6

Κωδ. αναθεώρησης : ΠΡΣ 5210 100,00%

Προμήθεια καλλωπιστικών δένδρων με τις δαπάνες συσκευασίας, φορτοεκφόρτωσης και μεταφοράς στον τόπο του έργου, τυχόν προσωρινής αποθήκευσης και συντήρησης στο φυτώριο του εργοταξίου, πλαγίων μεταφορών, τυχόν απωλειών κατά την μεταφορά, τις δαπάνες του εργατοτεχνικού προσωπικού και μέσων που θα απασχοληθούν, καθώς και όποια άλλη δαπάνη απαιτείται για την διατήρηση των δένδρων σε αρίστη κατάσταση μέχρι και τη φύτευσή τους, σύμφωνα με την φυτοτεχνική μελέτη και την ΕΤΕΠ 10-09-01-00.

Τιμή ανά τεμάχιο (τεμ)

(1 Τεμ.) Τεμάχιο

ΕΥΡΩ (Ολογράφως) : ΟΓΔΟΝΤΑ

(Αριθμητικώς) : 80,00 €

A.T: 156

NET ΠΡΣ Δ1.7

Φυτικό υλικό. Δένδρα. Δένδρα κατηγορίας Δ7

Κωδ. αναθεώρησης : ΠΡΣ 5210 100,00%

Προμήθεια καλλωπιστικών δένδρων με τις δαπάνες συσκευασίας, φορτοεκφόρτωσης και μεταφοράς στον τόπο του έργου, τυχόν προσωρινής αποθήκευσης και συντήρησης στο φυτώριο του εργοταξίου, πλαγίων μεταφορών, τυχόν απωλειών κατά την μεταφορά, τις δαπάνες του εργατοτεχνικού προσωπικού και μέσων που θα απασχοληθούν, καθώς και όποια άλλη δαπάνη απαιτείται για την διατήρηση των δένδρων σε αρίστη κατάσταση μέχρι και τη φύτευσή τους, σύμφωνα με την φυτοτεχνική μελέτη και την ΕΤΕΠ 10-09-01-00.

Τιμή ανά τεμάχιο (τεμ)

(1 Τεμ.) Τεμάχιο

ΕΥΡΩ (Ολογράφως) : ΕΚΑΤΟΝ ΕΙΚΟΣΙ

(Αριθμητικώς) : 120,00 €

A.T: 157

NET ΠΡΣ Δ2.2

Φυτικό υλικό. Θάμνοι. Θάμνοι κατηγορίας Θ2

Κωδ. αναθεώρησης : ΠΡΣ 5210 100,00%

Προμήθεια καλλωπιστικών θάμνων με τις δαπάνες συσκευασίας, φορτοεκφόρτωσης και μεταφοράς στον τόπο του έργου, τυχόν προσωρινής αποθήκευσης και συντήρησης στο φυτώριο του εργοταξίου, πλαγίων μεταφορών, τυχόν απωλειών κατά την μεταφορά, τις δαπάνες του εργατοτεχνικού προσωπικού και μέσων που θα απασχοληθούν, καθώς και όποια άλλη δαπάνη απαιτείται για την διατήρηση των θάμνων σε αρίστη κατάσταση μέχρι και τη φύτευσή τους, σύμφωνα με την φυτοτεχνική μελέτη και την ΕΤΕΠ 10-09-01-00.

Τιμή ανά τεμάχιο (τεμ)

(1 Τεμ.) Τεμάχιο

ΕΥΡΩ (Ολογράφως) : ΤΕΣΣΕΡΑ ΚΑΙ ΤΡΙΑΝΤΑ ΛΕΠΤΑ

(Αριθμητικώς) : 4,30 €

A.T: 158

NET ΠΡΣ Δ2.3

Φυτικό υλικό. Θάμνοι. Θάμνοι κατηγορίας Θ3

Κωδ. αναθεώρησης : ΠΡΣ 5210 100,00%

Προμήθεια καλλωπιστικών θάμνων με τις δαπάνες συσκευασίας, φορτοεκφόρτωσης και μεταφοράς στον τόπο του έργου, τυχόν προσωρινής αποθήκευσης και συντήρησης στο φυτώριο του εργοταξίου, πλαγίων μεταφορών, τυχόν απωλειών κατά την μεταφορά, τις δαπάνες του εργατοτεχνικού προσωπικού και μέσων που θα απασχοληθούν, καθώς και όποια άλλη δαπάνη απαιτείται για την διατήρηση των θάμνων σε αρίστη κατάσταση μέχρι και τη φύτευσή τους, σύμφωνα με την φυτοτεχνική μελέτη και την ΕΤΕΠ 10-09-01-00.

Τιμή ανά τεμάχιο (τεμ)

(1 Τεμ.) Τεμάχιο

ΕΥΡΩ (Ολογράφως) : ΕΠΤΑ ΚΑΙ ΣΑΡΑΝΤΑ ΛΕΠΤΑ

(Αριθμητικώς) : 7,40 €

A.T: 159

NET ΠΡΣ Δ2.4

Φυτικό υλικό. Θάμνοι. Θάμνοι κατηγορίας Θ4

Κωδ. αναθεώρησης : ΠΡΣ 5210 100,00%

Προμήθεια καλλωπιστικών θάμνων με τις δαπάνες συσκευασίας, φορτοεκφόρτωσης και μεταφοράς στον τόπο του έργου, τυχόν προσωρινής αποθήκευσης και συντήρησης στο φυτώριο του εργοταξίου, πλαγίων μεταφορών, τυχόν απωλειών κατά την μεταφορά, τις δαπάνες του εργατοτεχνικού προσωπικού και μέσων που θα απασχοληθούν, καθώς και όποια άλλη δαπάνη απαιτείται για την διατήρηση των θάμνων σε αρίστη κατάσταση μέχρι και τη φύτευσή τους, σύμφωνα με την φυτοτεχνική μελέτη και την ΕΤΕΠ 10-09-01-00.

Τιμή ανά τεμάχιο (τεμ)

(1 Τεμ.) Τεμάχιο

ΕΥΡΩ (Ολογράφως) : ΔΕΚΑ ΤΕΣΣΕΡΑ

(Αριθμητικώς) : 14,00 €

A.T: 160

NET ΠΡΣ Δ2.5

Φυτικό υλικό. Θάμνοι. Θάμνοι κατηγορίας Θ5

Κωδ. αναθεώρησης : ΠΡΣ 5210 100,00%

Προμήθεια καλλωπιστικών θάμνων με τις δαπάνες συσκευασίας, φορτοεκφόρτωσης και μεταφοράς στον τόπο του έργου, τυχόν προσωρινής αποθήκευσης και συντήρησης στο φυτώριο του εργοταξίου, πλαγίων μεταφορών, τυχόν απωλειών κατά την μεταφορά, τις δαπάνες του εργατοτεχνικού προσωπικού και μέσων που θα απασχοληθούν, καθώς και όποια άλλη δαπάνη απαιτείται για την διατήρηση των θάμνων σε αρίστη κατάσταση μέχρι και τη φύτευσή τους, σύμφωνα με την φυτοτεχνική μελέτη και την ΕΤΕΠ 10-09-01-00.

Τιμή ανά τεμάχιο (τεμ)

(1 Τεμ.) Τεμάχιο

ΕΥΡΩ (Ολογράφως) : ΤΡΙΑΝΤΑ

(Αριθμητικώς) : 30,00 €

A.T: 161**NET ΠΡΣ Α10****Χωματουργικές εργασίες. Εκσκαφή και επαναπλήρωση τάφρων υπογείου αρδευτικού δικτύου με μηχανικά μέσα**

Κωδ. αναθεώρησης : ΠΡΣ 2111 100,00%

Εκσκαφή και επαναπλήρωση τάφρων για τοποθέτηση υπογείου αρδευτικού δικτύου (με σταλακτηφόρους ή εκτοξευτές), σε χαλαρά ή γαιώδη εδάφη, στο απαιτούμενο βάθος, με χρήση μηχανικών μέσων (π.χ. αυτοφερόμενης καδένας, αυλακωτήρα κλπ).

Τιμή ανά τρέχον μέτρο (m).

(1 m) Μέτρο

ΕΥΡΩ (Ολογράφως) : ΟΓΔΟΝΤΑ ΛΕΠΤΑ**(Αριθμητικώς) : 0,80 €****A.T: 162****NET ΠΡΣ Η8.3.1.3****Αρδευτικά δίκτυα. Διανεμητές. Εκτοξευτήρες. Εκτοξευτήρες αυτοανυψούμενοι, στατικοί, με σώμα ανύψωσης 15 cm**

Κωδ. αναθεώρησης : ΗΛΜ 8 100,00%

Εκτοξευτήρες αυτοανυψούμενοι (pop-up), στατικοί, 1/2" BSP, ακτίνας ενεργείας 2,0 - 5,0 m, με ακροφύσιο σταθερού ή ρυθμιζόμενου τομέα, κανονικής παροχής, ενσωματωμένο ή πρόσθετο, με αντιστραγγιστική βαλβίδα (antidrain).

Προμήθεια επί τόπου του έργου με τα εξαρτήματα σύνδεσης και τα μικροϋλικά, εργασία τοποθέτησης, σύνδεσης, ρυθμίσεων και δοκιμών, σύμφωνα με την φυτοτεχνική μελέτη και την ΕΤΕΠ 10-08-01-00. Η αξία του ακροφύσιου πληρώνεται τιμολογείται ιδιαίτερα σύμφωνα με τα άρθρα Η 8.3.18.

Τιμή ανά τεμάχιο (τεμ)

(1 Τεμ.) Τεμάχιο

ΕΥΡΩ (Ολογράφως) : ΔΕΚΑ ΤΡΙΑ ΚΑΙ ΠΕΝΗΝΤΑ ΛΕΠΤΑ**(Αριθμητικώς) : 13,50 €****A.T: 163****NET ΠΡΣ Η8.3.1.4****Αρδευτικά δίκτυα. Διανεμητές. Εκτοξευτήρες. Εκτοξευτήρες αυτοανυψούμενοι, στατικοί, με σώμα ανύψωσης 30 cm**

Κωδ. αναθεώρησης : ΗΛΜ 8 100,00%

Εκτοξευτήρες αυτοανυψούμενοι (pop-up), στατικοί, 1/2" BSP, ακτίνας ενεργείας 2,0 - 5,0 m, με ακροφύσιο σταθερού ή ρυθμιζόμενου τομέα, κανονικής παροχής, ενσωματωμένο ή πρόσθετο, με αντιστραγγιστική βαλβίδα (antidrain).

Προμήθεια επί τόπου του έργου με τα εξαρτήματα σύνδεσης και τα μικροϋλικά, εργασία τοποθέτησης, σύνδεσης, ρυθμίσεων και δοκιμών, σύμφωνα με την φυτοτεχνική μελέτη και την ΕΤΕΠ 10-08-01-00. Η αξία του ακροφύσιου πληρώνεται τιμολογείται ιδιαίτερα σύμφωνα με τα άρθρα Η 8.3.18.

Τιμή ανά τεμάχιο (τεμ)

(1 Τεμ.) Τεμάχιο

ΕΥΡΩ (Ολογράφως) : ΔΕΚΑ ΕΠΤΑ**(Αριθμητικώς) : 17,00 €**

A.T: 164

NET ΠΡΣ Η8.3.18.2 **Αρδευτικά δίκτυα. Διανεμητές. Εκτοξευτήρες. Ακροφύσια για σταθερούς εκτοξευτήρες. Ρυθμιζόμενου τομέα, κανονικής παροχής ακτίνας 2-5 m**
Κωδ. αναθεώρησης : ΗΛΜ 8 100,00%

Ακροφύσιο για στατικούς εκτοξευτήρες, ενσωματωμένο ή τοποθετημένο στον εκτοξευτήρα, σύμφωνα με την φυτοτεχνική μελέτη και την ΕΤΕΠ 10-08-01-00.

Τιμή ανά τεμάχιο (τεμ)
(1 Τεμ.) Τεμάχιο

ΕΥΡΩ **(Ολογράφως) : ΔΥΟ ΚΑΙ ΟΓΔΟΝΤΑ ΛΕΠΤΑ**
(Αριθμητικώς) : 2,80 €

A.T: 165

NET ΠΡΣ Η7.2.5 **Αρδευτικά δίκτυα. Φίλτρα-δεξαμενές. Φίλτρα νερού σίτας ή δίσκων, πλαστικά, ονομαστικής πίεσης 10 atm Φ 1 1/2" μακρύ - ενεργή επιφάνεια :510 cm² - max παροχή : 11 m³/h**
Κωδ. αναθεώρησης : ΗΛΜ 8 100,00%

Φίλτρα νερού, σίτας ή δίσκων, ονομαστικής πίεσης 10 atm, από πολυεστέρα ή νάυλον ενισχυμένο με ίνες υάλου, με απώλειες πίεσης στα 120 mesh, σε καθαρό φίλτρο, υπό την μέγιστη παροχή μικρότερες από 0,50 atm. Προμήθεια επί τόπου του έργου με τα εξαρτήματα σύνδεσης και τα μικρούλικά, εργασία τοποθέτησης, σύνδεσης, ρυθμίσεων και δοκιμών, σύμφωνα με την φυτοτεχνική μελέτη και την ΕΤΕΠ 10-08-01-00.

Τιμή ανά τεμάχιο (τεμ)
(1 Τεμ.) Τεμάχιο

ΕΥΡΩ **(Ολογράφως) : ΕΝΕΝΗΝΤΑ ΠΕΝΤΕ**
(Αριθμητικώς) : 95,00 €

A.T: 166

NET ΠΡΣ Η7.2.3 **Αρδευτικά δίκτυα. Φίλτρα-δεξαμενές. Φίλτρα νερού σίτας ή δίσκων, πλαστικά, ονομαστικής πίεσης 10 atm Φ 1" μακρύ - ενεργή επιφάνεια : 510 cm² - max παροχή : 6 m³/h**
Κωδ. αναθεώρησης : ΗΛΜ 8 100,00%

Φίλτρα νερού, σίτας ή δίσκων, ονομαστικής πίεσης 10 atm, από πολυεστέρα ή νάυλον ενισχυμένο με ίνες υάλου, με απώλειες πίεσης στα 120 mesh, σε καθαρό φίλτρο, υπό την μέγιστη παροχή μικρότερες από 0,50 atm. Προμήθεια επί τόπου του έργου με τα εξαρτήματα σύνδεσης και τα μικρούλικά, εργασία τοποθέτησης, σύνδεσης, ρυθμίσεων και δοκιμών, σύμφωνα με την φυτοτεχνική μελέτη και την ΕΤΕΠ 10-08-01-00.

Τιμή ανά τεμάχιο (τεμ)
(1 Τεμ.) Τεμάχιο

ΕΥΡΩ **(Ολογράφως) : ΟΓΔΟΝΤΑ ΠΕΝΤΕ**
(Αριθμητικώς) : 85,00 €

A.T: 167

NET ΠΡΣ Η9.1.1.6 **Αρδευτικά δίκτυα. Συσκευές ελέγχου άρδευσης. Ηλεκτροβάνες. Βάνες ελέγχου άρδευσης (ηλεκτροβάνες), PN 10 atm, πλαστικές. Με μηχανισμό ρύθμισης πίεσης, Φ 1"**
Κωδ. αναθεώρησης : ΗΛΜ 8 100,00%

Βάνες ελέγχου άρδευσης (ηλεκτροβάνες), πλαστικές, ονομ. πίεσης 10 atm, περιοχής λειτουργίας από 0,7 μέχρι 10 atm, με ή χωρίς μηχανισμό ρύθμισης παροχής (flow controller), εσωτερικής εκτόνωσης, με τιτηνίο (actuator) 24 V / AC και δυνατότητα χειροκίνητης λειτουργίας.

Προμήθεια βανών και μικροϋλικών, μεταφορά επί τόπου και εργασία τοποθέτησης, σύνδεσης, ρυθμίσεων και δοκιμών, σύμφωνα με την φυτοτεχνική μελέτη και την ΕΤΕΠ 10-08-01-00.

Τιμή ανά τεμάχιο (τεμ)
(1 Τεμ.) Τεμάχιο

ΕΥΡΩ **(Ολογράφως) : ΕΝΕΝΗΝΤΑ ΠΕΝΤΕ**
(Αριθμητικώς) : 95,00 €

A.T: 168

NET ΠΡΣ Κ2 **Λιπαντήρες. Εγχυτική αντλία λίπανσης.**
Κωδ. αναθεώρησης : ΗΛΜ 21 100,00%

Εγχυτική αντλία λίπανσης, η οποία λειτουργεί με την πίεση του δικτύου χωρίς να προκαλεί απώλειες, μικρής κατανάλωσης νερού, με παροχή ρυθμιζόμενη ανάλογα με την πίεσης εισόδου, πλήρης με τα πάσης φύσεως παρελκόμενα, με κατάλληλη βάση, ορθοστάτη και πλαστικό δοχείο λίπανσης χωρητικότητας τουλάχιστον 300 lt. Περιλαμβάνεται η προμήθεια των ανωτέρω και η εργασία τοποθέτησης, σύνδεσης, ελέγχου, ρυθμίσεων, δοκιμών κλπ για κανονική λειτουργία.

Τιμή ανά τεμάχιο (τεμ)
(1 Τεμ.) Τεμάχιο

ΕΥΡΩ **(Ολογράφως) : ΕΝΝΙΑΚΟΣΙΑ**
(Αριθμητικώς) : 900,00 €

A.T: 169

NET ΠΡΣ Κ3.1 **Λιπαντήρες. Πλαστικό δοχείο λιπαντικού διαλύματος χωρητικότητας 100 lt**
Κωδ. αναθεώρησης : ΗΛΜ 23 100,00%

Πλαστικό δοχείο λιπαντικού διαλύματος, στον τόπο του έργου, πλήρως εγκατεστημένο.

Τιμή ανά τεμάχιο (τεμ)
(1 Τεμ.) Τεμάχιο

ΕΥΡΩ **(Ολογράφως) : ΔΕΚΑ ΠΕΝΤΕ**
(Αριθμητικώς) : 15,00 €

A.T: 170

NET ΠΡΣ Η9.2.13.4 **Αρδευτικά δίκτυα. Συσκευές ελέγχου άρδευσης. Προγραμματιστές-εξαρτήματα.**
Πλαστικά φρεάτια ηλεκτροβανών 50X60 cm, 6 ηλεκτροβανών
Κωδ. αναθεώρησης : ΗΛΜ 8 100,00%

Πλαστικό φρεάτιο με καπάκι για υπόγεια τοποθέτηση ηλεκτροβανών (Η/Β), με τα υλικά εγκιβωτισμού και στεγανοποίησης και την εργασία πλήρους εγκατάστασης (άνοιγμα του λάκκου, διαμόρφωση των τομών για το πέρασμα των σωλήνων, τοποθέτηση άμμου λατομείου στον πυθμένα του λάκκου για την στράγγιση, προσαρμογή του φρεατίου στην στάθμη του εδάφους, επίχωση του λάκκου και κάθε άλλη απαραίτητη εργασία).

Τιμή ανά τεμάχιο (τεμ)
(1 Τεμ.) Τεμάχιο

ΕΥΡΩ **(Ολογράφως) : ΣΑΡΑΝΤΑ ΠΕΝΤΕ**
(Αριθμητικώς) : 45,00 €

A.T: 171

NET ΠΡΣ Η9.2.13.3 **Αρδευτικά δίκτυα. Συσκευές ελέγχου άρδευσης. Προγραμματιστές-εξαρτήματα.**
Πλαστικά φρεάτια ηλεκτροβανών 30X40 cm, 4 ηλεκτροβανών
Κωδ. αναθεώρησης : ΗΛΜ 8 100,00%

Πλαστικό φρεάτιο με καπάκι για υπόγεια τοποθέτηση ηλεκτροβανών (Η/Β), με τα υλικά εγκιβωτισμού και στεγανοποίησης και την εργασία πλήρους εγκατάστασης (άνοιγμα του λάκκου, διαμόρφωση των τομών για το πέρασμα των σωλήνων, τοποθέτηση άμμου λατομείου στον πυθμένα του λάκκου για την στράγγιση, προσαρμογή του φρεατίου στην στάθμη του εδάφους, επίχωση του λάκκου και κάθε άλλη απαραίτητη εργασία).

Τιμή ανά τεμάχιο (τεμ)
(1 Τεμ.) Τεμάχιο

ΕΥΡΩ **(Ολογράφως) : ΕΙΚΟΣΙ ΠΕΝΤΕ**
(Αριθμητικώς) : 25,00 €

A.T: 172

NET ΠΡΣ Η8.1.1 **Αρδευτικά δίκτυα. Διανεμητές. Σταλάκτες. Σταλάκτης αυτορυθμιζόμενος, επισκέψιμος**
Κωδ. αναθεώρησης : ΗΛΜ 8 100,00%

Σταλάκτης επικαθήμενος, αυτορυθμιζόμενος, αυτοκαθαριζόμενος, επισκέψιμος, για πίεση λειτουργίας από 0,6 έως 4,00 atm. Προμήθεια επί τόπου του έργου με τα εξαρτήματα σύνδεσης και τα μικροϋλικά, εργασία τοποθέτησης, σύνδεσης, ρυθμίσεων και δοκιμών, σύμφωνα με την φυτοτεχνική μελέτη και την ΕΤΕΠ 10-08-01-00.

Τιμή ανά τεμάχιο (τεμ)
(1 Τεμ.) Τεμάχιο

ΕΥΡΩ **(Ολογράφως) : ΕΙΚΟΣΙ ΔΥΟ ΛΕΠΤΑ**
(Αριθμητικώς) : 0,22 €

A.T: 173

NET ΠΡΣ Η1.1.2

Αρδευτικά δίκτυα. Σωλήνες πολυαιθυλενίου. Σωλήνας από πολυαιθυλένιο (PE) ονομαστικής πίεσης 6 atm. Ονομαστικής διαμέτρου Φ 20

Κωδ. αναθεώρησης : ΗΛΜ 8 100,00%

Σωλήνες από πολυαιθυλένιο υψηλής πυκνότητας (HDPE), πίεσης λειτουργίας 6 atm (SDR 21), κατά EN 12201-2, ή πολυαιθυλένιο χαμηλής πυκνότητας (LDPE) κατά DIN 8072 (SF = συντελεστής ασφαλείας = 1,25 ή 1,40) για διατομές έως Φ32 mm. Στην τιμή μονάδος περιλαμβάνεται η προμήθεια των σωλήνων, των πάσης φύσεως εξαρτημάτων και μικροϋλικών (καννάβι, τεφλόν κλπ), η μεταφορά, η προσέγγιση, και η εγκατάσταση επιφανειακά ή σε τάφρο, καθώς και οι συνδέσεις, ρυθμίσεις και δοκιμές, σύμφωνα με την φυτοτεχνική μελέτη και την ΕΤΕΠ 10-08-01-00.

Δεν περιλαμβάνεται η δαπάνη εκσκαφής και επίχωσης της τάφρου.

Τιμή ανά τρέχον μέτρο (m)

(1 m) Μέτρο

ΕΥΡΩ (Ολογράφως) : ΤΡΙΑΝΤΑ ΠΕΝΤΕ ΛΕΠΤΑ

(Αριθμητικώς) : 0,35 €

A.T: 174

NET ΠΡΣ Η1.1.1

Αρδευτικά δίκτυα. Σωλήνες πολυαιθυλενίου. Σωλήνας από πολυαιθυλένιο (PE) ονομαστικής πίεσης 6 atm. Ονομαστικής διαμέτρου Φ 16

Κωδ. αναθεώρησης : ΗΛΜ 8 100,00%

Σωλήνες από πολυαιθυλένιο υψηλής πυκνότητας (HDPE), πίεσης λειτουργίας 6 atm (SDR 21), κατά EN 12201-2, ή πολυαιθυλένιο χαμηλής πυκνότητας (LDPE) κατά DIN 8072 (SF = συντελεστής ασφαλείας = 1,25 ή 1,40) για διατομές έως Φ32 mm. Στην τιμή μονάδος περιλαμβάνεται η προμήθεια των σωλήνων, των πάσης φύσεως εξαρτημάτων και μικροϋλικών (καννάβι, τεφλόν κλπ), η μεταφορά, η προσέγγιση, και η εγκατάσταση επιφανειακά ή σε τάφρο, καθώς και οι συνδέσεις, ρυθμίσεις και δοκιμές, σύμφωνα με την φυτοτεχνική μελέτη και την ΕΤΕΠ 10-08-01-00.

Δεν περιλαμβάνεται η δαπάνη εκσκαφής και επίχωσης της τάφρου.

Τιμή ανά τρέχον μέτρο (m)

(1 m) Μέτρο

ΕΥΡΩ (Ολογράφως) : ΤΡΙΑΝΤΑ ΛΕΠΤΑ

(Αριθμητικώς) : 0,30 €

A.T: 175

NET ΠΡΣ Η8.2.3.1 **Αρδευτικά δίκτυα. Διανεμητές. Σταλακτηφόροι. Σταλακτηφόροι Φ16 ή Φ17 mm από PE με αυτορυθμιζόμενους σταλάκτες, με απόσταση σταλακτών 33 cm.**
Κωδ. αναθεώρησης : ΗΛΜ 8 100,00%

Σταλακτηφόροι Φ16 ή Φ17 mm από πολυαιθυλένιο (PE), με ενσωματωμένους σταλάκτες, με λαβύρινθο μακράς διαδρομής και θάλαμο αυτορύθμισης με μεμβράνη, με ομοιομορφία παροχής σύμφωνα με τις απαιτήσεις του προτύπου ISO 9261 για σταλάκτες κατηγορίας Α', για πίεση λειτουργίας από 0,80 έως 3,50 atm. Προμήθεια σωλήνων, εξαρτημάτων σύνδεσης και μικροϋλικών, μεταφορά επί τόπου του έργου, προσέγγιση και πλήρης εγκατάσταση σε τάφρο ή επιφανειακά, σύνδεση, ρυθμίσεις και δοκιμές, σύμφωνα με την φυτοτεχνική μελέτη και την ΕΤΕΠ 10-08-01-00. Δεν περιλαμβάνεται η δαπάνη εκσκαφής και επίχωσης της τάφρου.

Τιμή ανά τρέχον μέτρο (m)

(1 m) Μέτρο

ΕΥΡΩ (Ολογράφως) : ΕΞΗΝΤΑ ΤΡΙΑ ΛΕΠΤΑ

(Αριθμητικώς) : 0,63 €

A.T: 176

NET ΠΡΣ Η1.1.3 **Αρδευτικά δίκτυα. Σωλήνες πολυαιθυλενίου. Σωλήνας από πολυαιθυλένιο (PE) ονομαστικής πίεσης 6 atm. Ονομαστικής διαμέτρου Φ 25**
Κωδ. αναθεώρησης : ΗΛΜ 8 100,00%

Σωλήνες από πολυαιθυλένιο υψηλής πυκνότητας (HDPE), πίεσης λειτουργίας 6 atm (SDR 21), κατά EN 12201-2, ή πολυαιθυλένιο χαμηλής πυκνότητας (LDPE) κατά DIN 8072 (SF = συντελεστής ασφαλείας = 1,25 ή 1,40) για διατομές έως Φ32 mm. Στην τιμή μονάδος περιλαμβάνεται η προμήθεια των σωλήνων, των πάσης φύσεως εξαρτημάτων και μικροϋλικών (καννάβι, τεφλόν κλπ), η μεταφορά, η προσέγγιση, και η εγκατάσταση επιφανειακά ή σε τάφρο, καθώς και οι συνδέσεις, ρυθμίσεις και δοκιμές, σύμφωνα με την φυτοτεχνική μελέτη και την ΕΤΕΠ 10-08-01-00.

Δεν περιλαμβάνεται η δαπάνη εκσκαφής και επίχωσης της τάφρου.

Τιμή ανά τρέχον μέτρο (m)

(1 m) Μέτρο

ΕΥΡΩ (Ολογράφως) : ΣΑΡΑΝΤΑ ΠΕΝΤΕ ΛΕΠΤΑ

(Αριθμητικώς) : 0,45 €

A.T: 177

NET ΠΡΣ Η1.2.3 **Αρδευτικά δίκτυα. Σωλήνες πολυαιθυλενίου. Σωλήνες από πολυαιθυλένιο PE 10 atm Ονομαστικής διαμέτρου Φ 32**
Κωδ. αναθεώρησης : ΗΛΜ 8 100,00%

Σωλήνας από πολυαιθυλένιο υψηλής πυκνότητας (HDPE), πίεσης λειτουργίας 10 atm (SDR 13,6), κατά EN 12201-2, ή πολυαιθυλένιο χαμηλής πυκνότητας (LDPE) κατά DIN 8072 για διατομές έως Φ32 mm. Στην τιμή μονάδος περιλαμβάνεται η προμήθεια των σωλήνων, των πάσης φύσεως εξαρτημάτων και μικροϋλικών (καννάβι, τεφλόν κλπ), η μεταφορά, η προσέγγιση, και η εγκατάσταση επιφανειακά ή σε τάφρο, καθώς και οι συνδέσεις, ρυθμίσεις και δοκιμές, σύμφωνα με την φυτοτεχνική μελέτη και την ΕΤΕΠ 10-08-01-00.

Τιμή ανά τρέχον μέτρο (m)

(1 m) Μέτρο

ΕΥΡΩ (Ολογράφως) : ΟΓΔΟΝΤΑ ΛΕΠΤΑ

(Αριθμητικώς) : 0,80 €

A.T: 178

NET ΠΡΣ Η1.2.4 **Αρδευτικά δίκτυα. Σωλήνες πολυαιθυλενίου. Σωλήνες από πολυαιθυλένιο PE 10 atm Ονομαστικής διαμέτρου Φ 40**
Κωδ. αναθεώρησης : ΗΛΜ 8 100,00%

Σωλήνας από πολυαιθυλένιο υψηλής πυκνότητας (HDPE), πίεσης λειτουργίας 10 atm (SDR 13,6), κατά EN 12201-2, ή πολυαιθυλένιο χαμηλής πυκνότητας (LDPE) κατά DIN 8072 για διατομές έως Φ32 mm. Στην τιμή μονάδος περιλαμβάνεται η προμήθεια των σωλήνων, των πάσης φύσεως εξαρτημάτων και μικροϋλικών (καννάβι, τεφλόν κλπ), η μεταφορά, η προσέγγιση, και η εγκατάσταση επιφανειακά ή σε τάφρο, καθώς και οι συνδέσεις, ρυθμίσεις και δοκιμές, σύμφωνα με την φυτοτεχνική μελέτη και την ΕΤΕΠ 10-08-01-00.

Τιμή ανά τρέχον μέτρο (m)
(1 m) Μέτρο

ΕΥΡΩ **(Ολογράφως) : ΕΝΑ ΚΑΙ ΤΡΙΑΝΤΑ ΠΕΝΤΕ ΛΕΠΤΑ**
(Αριθμητικώς) : 1,35 €

A.T: 179

NET ΠΡΣ Η9.2.15.5 **Αρδευτικά δίκτυα. Συσκευές ελέγχου άρδευσης. Προγραμματιστές-εξαρτήματα. Καλώδια τύπου J1VV-U (ΝΥΥ) διατομής 7 x 1,5 mm²**
Κωδ. αναθεώρησης : ΗΛΜ 47 100,00%

Καλώδιο τύπου J1VV-U (ΝΥΥ) και μικροϋλικά (κολάρα, κλέμμες κλπ) επί τόπου του έργου, με την εργασία πλήρους τοποθέτησης σε τάφρο ή σωλήνες διέλευσης καλωδίων, διαμόρφωσης, σύνδεσης και ελέγχου.

Τιμή ανά τρέχον μέτρο (m)
(1 m) Μέτρο

ΕΥΡΩ **(Ολογράφως) : ΕΝΑ ΚΑΙ ΣΑΡΑΝΤΑ ΛΕΠΤΑ**
(Αριθμητικώς) : 1,40 €

A.T: 180

NET ΠΡΣ Η9.2.15.4 **Αρδευτικά δίκτυα. Συσκευές ελέγχου άρδευσης. Προγραμματιστές-εξαρτήματα. Καλώδια τύπου J1VV-U (ΝΥΥ) διατομής 5 x 1,5 mm²**
Κωδ. αναθεώρησης : ΗΛΜ 47 100,00%

Καλώδιο τύπου J1VV-U (ΝΥΥ) και μικροϋλικά (κολάρα, κλέμμες κλπ) επί τόπου του έργου, με την εργασία πλήρους τοποθέτησης σε τάφρο ή σωλήνες διέλευσης καλωδίων, διαμόρφωσης, σύνδεσης και ελέγχου.

Τιμή ανά τρέχον μέτρο (m)
(1 m) Μέτρο

ΕΥΡΩ **(Ολογράφως) : ΕΝΑ**
(Αριθμητικώς) : 1,00 €

A.T: 181

ΑΤΗΕ Ν8222.6.5.48 Ηλεκτροκίνητο αντλητικό συγκρότημα ύδατος αυτόματης αναρρόφησης 2900 στροφών, πλήρες ονομαστικής παροχής 5m³/h, μανομετρικού 48mΣΥ.
Κωδ. αναθεώρησης : ΗΛΜ 21 100,00%

Ηλεκτροκίνητο αντλητικό συγκρότημα ύδατος αυτόματης αναρρόφησης 2900 στροφών, πάνω σε ενιαία βάση, με εκκινήτη - αυτόματο διακόπτη προστασίας, ηλεκτρονική πλακέτα ελέγχου λειτουργίας από πιεσοστάτη πίεσης και διακόπτη ελέγχου ροής, πλήρες, (αντλητικό συγκρότημα, σωληνώσεις διασύνδεσης με τα υδραυλικά δίκτυα, χειροκίνητες απομονωτικές δικλείδες αναρρόφησης & κατάθλιψης, βαλβίδα αντεπιστροφής δίσκου κατάθλιψης, μανόμετρο, ρακόρ σύνδεσης), που περιλαμβάνει την προμήθεια, προσκόμιση, εγκατάσταση, σύνδεση προς τα δίκτυα ύδατος και ηλεκτρικού ρεύματος όλων των παραπάνω, με κάθε μικροϋλικό και εργασία για την πλήρη εγκατάσταση και παράδοση σε λειτουργία

(1 Τεμ.) Τεμάχιο

ΕΥΡΩ (Ολογράφως) : ΧΙΛΙΑ ΕΝΝΙΑΚΟΣΙΑ ΤΡΙΑ ΚΑΙ ΕΞΗΝΤΑ ΟΚΤΩ ΛΕΠΤΑ
(Αριθμητικώς) : 1.903,68 €

A.T: 182

ΑΤΗΕ Ν8035.1.3 Ρακόρ ορειχάλκινο για πλαστικές σωληνώσεις ονομαστικής διαμέτρου Φ25 - PN10
Κωδ. αναθεώρησης : ΗΛΜ 11 100,00%

Ρακόρ ορειχάλκινο πλήρως εγκατεστημένο σε πλαστικές σωληνώσεις δηλαδή προμήθεια, φορτοεκφόρτωση, μεταφορά, εγκατάσταση και δοκιμές σε πλήρη και κανονική λειτουργία με όλα τα υλικά και μικροϋλικά σύνδεσης, εγκατάστασης και δοκιμών.

(1 Τεμ.) Τεμάχιο

ΕΥΡΩ (Ολογράφως) : ΤΡΙΑ ΚΑΙ ΟΓΔΟΝΤΑ ΕΠΤΑ ΛΕΠΤΑ
(Αριθμητικώς) : 3,87 €

A.T: 183

ΑΤΗΕ Ν8035.1.4 Ρακόρ ορειχάλκινο για πλαστικές σωληνώσεις ονομαστικής διαμέτρου Φ32 - PN10
Κωδ. αναθεώρησης : ΗΛΜ 11 100,00%

Ρακόρ ορειχάλκινο πλήρως εγκατεστημένο σε πλαστικές σωληνώσεις δηλαδή προμήθεια, φορτοεκφόρτωση, μεταφορά, εγκατάσταση και δοκιμές σε πλήρη και κανονική λειτουργία με όλα τα υλικά και μικροϋλικά σύνδεσης, εγκατάστασης και δοκιμών.

(1 Τεμ.) Τεμάχιο

ΕΥΡΩ (Ολογράφως) : ΤΕΣΣΕΡΑ ΚΑΙ ΕΒΔΟΜΗΝΤΑ ΤΡΙΑ ΛΕΠΤΑ
(Αριθμητικώς) : 4,73 €

A.T: 184

ΑΤΗ Ν8035.1.5 **Ρακόρ ορειχάλκινο για πλαστικές σωληνώσεις ονομαστικής διαμέτρου Φ40 - PN10**
Κωδ. αναθεώρησης : ΗΛΜ 11 100,00%

Ρακόρ ορειχάλκινο πλήρως εγκατεστημένο σε πλαστικές σωληνώσεις δηλαδή προμήθεια, φορτοεκφόρτωση, μεταφορά, εγκατάσταση και δοκιμές σε πλήρη και κανονική λειτουργία με όλα τα υλικά και μικροϋλικά σύνδεσης, εγκατάσταση και δοκιμών.

(1 Τεμ.) Τεμάχιο

ΕΥΡΩ (Ολογράφως) : ΟΚΤΩ ΚΑΙ ΣΑΡΑΝΤΑ ΕΝΝΙΑ ΛΕΠΤΑ
(Αριθμητικώς) : 8,49 €

A.T: 185

ΝΕΤ ΠΡΣ Η9.2.7.2 **Αρδευτικά δίκτυα. Συσκευές ελέγχου άρδευσης. Προγραμματιστές-εξαρτήματα. Επαγγελματικός προγραμματιστής ρεύματος αυξημένων δυνατοτήτων. Ελεγχόμενες ηλεκτροβάνες: 20-24**
Κωδ. αναθεώρησης : ΗΛΜ 52 100,00%

Επαγγελματικός προγραμματιστής άρδευσης, ρεύματος, εξωτερικού χώρου:

- 4 τουλάχιστον ανεξάρτητων προγραμμάτων για κάθε ελεγχόμενη ηλεκτροβάνα
 - με 12 τουλάχιστον εκκινήσεις ανά ημέρα και πρόγραμμα
 - με έξοδο εντάσεως τουλάχιστον 1,2 Α ανά στάση
 - με δυνατότητα ελέγχου κεντρικής ηλεκτροβάνας
 - με δυνατότητα αυξομείωσης της χρονικής διάρκειας των προγραμμάτων
 - διατήρηση προγράμματος χωρίς μπαταρία (αδιάλειπτης λειτουργίας)
 - με δυνατότητα χρονικής υστέρησης μεταξύ των στάσεων
 - με δυνατότητα εκκίνησης μέσω αισθητήρα
 - με ενσωματωμένο μετασχηματιστή τροφοδοσίας
- Προμήθεια και μεταφορά επί τόπου προγραμματιστή και πάσης φύσεως εξαρτημάτων καθώς και εργασία σύνδεσης τοποθέτησης, προγραμματισμού, ελέγχου, ρυθμίσεων, δοκιμών κλπ, σύμφωνα με την φυτοτεχνική μελέτη και την ΕΤΕΠ 10-08-01-00.

Τιμή ανά τεμάχιο (τεμ)

(1 Τεμ.) Τεμάχιο

ΕΥΡΩ (Ολογράφως) : ΕΝΝΙΑΚΟΣΙΑ
(Αριθμητικώς) : 900,00 €

A.T: 186

ΝΕΤ ΠΡΣ Η4.12.1 **Αρδευτικά δίκτυα. Μεταλλικά εξαρτήματα. Συλλέκτες από σιδηροσωλήνες χωρίς ραφή. Φ 1 1/2", 2 εξόδων**
Κωδ. αναθεώρησης : ΗΛΜ 5 100,00%

Συλλέκτες από σιδηροσωλήνες χωρίς ραφή (tubo), δηλαδή σιδηροσωλήνες γαλβανισμένοι με σπείρωμα, κατά ΕΛΟΤ EN 10220, με πώματα συγκολλητά, με τα προβλεπόμενα στόμια εισόδου - εξόδου και την υποδοχή βαλβίδας εισαγωγής - εξαγωγής αέρος, επιτόπου το έργου, με τα μικροϋλικά και την εργασία τοποθέτησης, σύνδεσης, ρυθμίσεων και δοκιμών πίεσης, σύμφωνα με την φυτοτεχνική μελέτη και την ΕΤΕΠ 10-08-01-00.

Τιμή ανά τεμάχιο (τεμ)

(1 Τεμ.) Τεμάχιο

ΕΥΡΩ (Ολογράφως) : ΔΕΚΑ ΤΕΣΣΕΡΑ
(Αριθμητικώς) : 14,00 €

A.T: 187

NET ΠΡΣ Η4.12.2 **Αρδευτικά δίκτυα. Μεταλλικά εξαρτήματα. Συλλέκτες από σιδηροσωλήνες χωρίς ραφή. Φ 1 1/2", 3 εξόδων**
Κωδ. αναθεώρησης : ΗΛΜ 5 100,00%

Συλλέκτες από σιδηροσωλήνες χωρίς ραφή (tubo), δηλαδή σιδηροσωλήνες γαλβανισμένοι με σπείρωμα, κατά ΕΛΟΤ EN 10220, με πώματα συγκολλητά, με τα προβλεπόμενα στόμια εισόδου - εξόδου και την υποδοχή βαλβίδας εισαγωγής - εξαγωγής αέρος, επιτόπου το έργου, με τα μικρούλικά και την εργασία τοποθέτησης, σύνδεσης, ρυθμίσεων και δοκιμών πίεσης, σύμφωνα με την φυτοτεχνική μελέτη και την ΕΤΕΠ 10-08-01-00.

Τιμή ανά τεμάχιο (τεμ)
(1 Τεμ.) Τεμάχιο

ΕΥΡΩ (Ολογράφως) : ΔΕΚΑ ΕΞΙ ΚΑΙ ΠΕΝΗΝΤΑ ΛΕΠΤΑ
(Αριθμητικώς) : 16,50 €

A.T: 188

NET ΠΡΣ Η4.12.3 **Αρδευτικά δίκτυα. Μεταλλικά εξαρτήματα. Συλλέκτες από σιδηροσωλήνες χωρίς ραφή. Φ 1 1/2", 4 εξόδων**
Κωδ. αναθεώρησης : ΗΛΜ 5 100,00%

Συλλέκτες από σιδηροσωλήνες χωρίς ραφή (tubo), δηλαδή σιδηροσωλήνες γαλβανισμένοι με σπείρωμα, κατά ΕΛΟΤ EN 10220, με πώματα συγκολλητά, με τα προβλεπόμενα στόμια εισόδου - εξόδου και την υποδοχή βαλβίδας εισαγωγής - εξαγωγής αέρος, επιτόπου το έργου, με τα μικρούλικά και την εργασία τοποθέτησης, σύνδεσης, ρυθμίσεων και δοκιμών πίεσης, σύμφωνα με την φυτοτεχνική μελέτη και την ΕΤΕΠ 10-08-01-00.

Τιμή ανά τεμάχιο (τεμ)
(1 Τεμ.) Τεμάχιο

ΕΥΡΩ (Ολογράφως) : ΔΕΚΑ ΕΝΝΙΑ ΚΑΙ ΠΕΝΗΝΤΑ ΛΕΠΤΑ
(Αριθμητικώς) : 19,50 €

A.T: 189

NET ΠΡΣ Η1.4 **Αρδευτικά δίκτυα. Σωλήνες πολυαιθυλενίου. Πάσσαλος στήριξης σωλήνων άρδευσης από χάλυβα οπλισμού.**
Κωδ. αναθεώρησης : ΗΛΜ 4 100,00%

Πάσσαλος στήριξης σωλήνων άρδευσης, από σίδηρο οπλισμών Β500C, διατομής Φ6, μήκους 0,40 - 0,50 m, επί τόπου, με την εργασία κοπής, διαμόρφωσης σε αγκύριο, έμπηξης στο έδαφος και στερέωσης επί αυτού των σωλήνων, σύμφωνα με την φυτοτεχνική μελέτη και την ΕΤΕΠ 10-08-01-00.

Τιμή ανά τεμάχιο (τεμ)
(1 Τεμ.) Τεμάχιο

ΕΥΡΩ (Ολογράφως) : ΕΙΚΟΣΙ ΠΕΝΤΕ ΛΕΠΤΑ
(Αριθμητικώς) : 0,25 €

A.T: 190

NET ΟΙΚ-Β 32.1.3 Κατασκευές από σκυρόδεμα. Προμήθεια, μεταφορά επί τόπου, διάστρωση και συμπίκνωση σκυροδέματος με χρήση αντλίας ή πυργογερανού. Για κατασκευές από σκυρόδεμα κατηγορίας C12/15

Κωδ. αναθεώρησης : ΟΙΚ 3213 100,00%

Παραγωγή ή προμήθεια και μεταφορά επί τόπου του έργου σκυροδέματος οποιασδήποτε κατηγορίας ή ποιότητας, σύμφωνα με τις διατάξεις του Κανονισμού Τεχνολογίας Σκυροδέματος (ΚΤΣ), με την διάστρωση με χρήση αντλίας σκυροδέματος ή πυργογερανού και την συμπίκνωση αυτού επί των καλουπιών ή/και λοιπών επιφανειών υποδοχής σκυροδέματος, χωρίς την δαπάνη κατασκευής των καλουπιών, σύμφωνα με την μελέτη του έργου, τις ΕΤΕΠ:

01-01-02-00 "Διάστρωση σκυροδέματος",
01-01-05-00 "Δομητική συμπίκνωση σκυροδέματος",
01-01-07-00 "Σκυροδετήσεις ογκωδών κατασκευών".

και τις ΠΕΤΕΠ:
01-01-01-00 "Παραγωγή και μεταφορά σκυροδέματος",
01-01-03-00 "Συντήρηση σκυροδέματος",
01-01-04-00 "Εργοταξιακά συγκροτήματα παραγωγής σκυροδέματος",

Επισημαίνεται ότι απαγορεύεται αυστηρά η προσθήκη νερού στο σκυρόδεμα επί τόπου του έργου. Επίσης απαγορεύεται η χρήση του σκυροδέματος μετά την παρέλευση 90 λεπτών από την ανάμιξη, εκτός εάν εφαρμοσθούν επιβραδυντικά πρόσθετα με βάση ειδική μελέτη συνθέσεως.

Στην τιμή περιλαμβάνονται:

α. Η προμήθεια, η μεταφορά από οποιαδήποτε απόσταση στη θέση εκτέλεσης του έργου, του σκυροδέματος εφόσον πρόκειται για εργοστασιακό σκυρόδεμα ή η προμήθεια, φορτοεκφόρτωση όλων των απαιτούμενων υλικών (αδρανών, τσιμέντων, νερού) για την παρασκευή του σκυροδέματος, εφόσον το σκυρόδεμα παρασκευάζεται στο εργοτάξιο (εργοταξιακό σκυρόδεμα), οι σταλίες των αυτοκινήτων μεταφοράς αδρανών υλικών και σκυροδέματος, η παρασκευή το μίγματος και η μεταφορά του σκυροδέματος στο εργοτάξιο προς διάστρωση.

Επισημαίνεται ότι στην τιμή ανά κατηγορία σκυροδέματος συμπεριλαμβάνεται η δαπάνη της εκάστοτε απαιτούμενης ποσότητας τσιμέντου για την επίτευξη των προβλεπόμενων χαρακτηριστικών (αντοχής, εργασίμου κλπ) υπό την εφαρμοζόμενη κοκκομετρική διαβάθμιση των αδρανών κατά περίπτωση. Σε ουδεμία περίπτωση επιμετράται ιδιαίτερα η ενσωματούμενη ποσότητα τσιμέντου στο σκυρόδεμα.

Η απαιτούμενη κοκκομετρική διαβάθμιση των αδρανών και η περιεκτικότητα σε τσιμέντο για την επίτευξη της ζητούμενης χαρακτηριστικής αντοχής του σκυροδέματος καθορίζεται εργαστηριακά με δαπάνη του Αναδόχου.

β. Τα πάσης φύσεως πρόσθετα (πλήν ρευστοποιητικών και επιβραδυντικών πήξεως) που προβλέπονται από την εγκεκριμένη, κατά περίπτωση, μελέτη συνθέσεως, επιμετρώνται και πληρώνονται ιδιαίτερω.

γ. Η δαπάνη χρήσεως δομητών μάζας ή/και επιφανείας και η διαμόρφωση της άνω στάθμης των σκυροδοτούμενων στοιχείων (τελικής ή προσωρινής), σύμφωνα με τα καθοριζόμενα στην μελέτη του έργου αναφορικά με την ποιότητα και τις ανοχές του τελειώματος.

δ. Συμπεριλαμβάνεται επίσης ανηγμένη η δαπάνη σταλίας των οχημάτων μεταφοράς του σκυροδέματος (βαρέλας), η δαπάνη μετάβασης επί τόπου, στησίματος και επιστροφής της πρέσσας σκυροδέματος και η περισυλλογή, φόρτωση και απομάκρυνση τυχόν υπερχειλίσεων σκυροδέματος από την θέση σκυροδέτησης.

ε. Δεν συμπεριλαμβάνεται η πρόσθετη επεξεργασία διαμόρφωσης δαπέδων ειδικών απαιτήσεων (λ.χ. βιομηχανικό δάπεδο).

Οι τιμές έχουν εφαρμογή σε πάσης φύσεως κατασκευές από σκυρόδεμα, εκτός από κελύφη, αψίδες και τρούλους.

Επιμέτρηση ανά κυβικό μέτρο κατασκευασθέντος στοιχείου από σκυρόδεμα, σύμφωνα με τις προβλεπόμενες από την μελέτη διαστάσεις

Τιμή ανά κυβικό μέτρο (m³).

(1 m³) Κυβικό μέτρο

ΕΥΡΩ (Ολογράφως) : ΕΒΔΟΜΗΝΤΑ ΠΕΝΤΕ

(Αριθμητικώς) : 75,00 €

A.T: 191

NET ΟΙΚ-Β 32.1.6

Κατασκευές από σκυρόδεμα. Προμήθεια, μεταφορά επί τόπου, διάστρωση και συμπύκνωση σκυροδέματος με χρήση αντλίας ή πυργογερανού. Για κατασκευές από σκυρόδεμα κατηγορίας C25/30

Κωδ. αναθεώρησης : ΟΙΚ 3215 100,00%

Παραγωγή ή προμήθεια και μεταφορά επί τόπου του έργου σκυροδέματος οποιασδήποτε κατηγορίας ή ποιότητας, σύμφωνα με τις διατάξεις του Κανονισμού Τεχνολογίας Σκυροδέματος (ΚΤΣ), με την διάστρωση με χρήση αντλίας σκυροδέματος ή πυργογερανού και την συμπύκνωση αυτού επί των καλουπιών ή/και λοιπών επιφανειών υποδοχής σκυροδέματος, χωρίς την δαπάνη κατασκευής των καλουπιών, σύμφωνα με την μελέτη του έργου, τις ΕΤΕΠ:

01-01-02-00 "Διάστρωση σκυροδέματος",
01-01-05-00 "Δομητική συμπύκνωση σκυροδέματος",
01-01-07-00 "Σκυροδετήσεις ογκωδών κατασκευών".

και τις ΠΕΤΕΠ:

01-01-01-00 "Παραγωγή και μεταφορά σκυροδέματος",
01-01-03-00 "Συντήρηση σκυροδέματος",
01-01-04-00 "Εργοταξιακά συγκροτήματα παραγωγής σκυροδέματος",

Επισημαίνεται ότι απαγορεύεται αυστηρά η προσθήκη νερού στο σκυρόδεμα επί τόπου του έργου. Επίσης απαγορεύεται η χρήση του σκυροδέματος μετά την παρέλευση 90 λεπτών από την ανάμιξη, εκτός εάν εφαρμοσθούν επιβραδυντικά πρόσθετα με βάση ειδική μελέτη συνθέσεως.

Στην τιμή περιλαμβάνονται:

α. Η προμήθεια, η μεταφορά από οποιαδήποτε απόσταση στη θέση εκτέλεσης του έργου, του σκυροδέματος εφόσον πρόκειται για εργοστασιακό σκυρόδεμα ή η προμήθεια, φορτοεκφόρτωση όλων των απαιτούμενων υλικών (αδρανών, τσιμέντων, νερού) για την παρασκευή του σκυροδέματος, εφόσον το σκυρόδεμα παρασκευάζεται στο εργοτάξιο (εργοταξιακό σκυρόδεμα), οι σταλίες των αυτοκινήτων μεταφοράς αδρανών υλικών και σκυροδέματος, η παρασκευή το μίγματος και η μεταφορά του σκυροδέματος στο εργοτάξιο προς διάστρωση.

Επισημαίνεται ότι στην τιμή ανά κατηγορία σκυροδέματος συμπεριλαμβάνεται η δαπάνη της εκάστοτε απαιτούμενης ποσότητας τσιμέντου για την επίτευξη των προβλεπόμενων χαρακτηριστικών (αντοχής, εργασίμου κλπ) υπό την εφαρμοζόμενη κοκκομετρική διαβάθμιση των αδρανών κατά περίπτωση. Σε ουδεμία περίπτωση επιμετράται ιδιαίτερα η ενσωματούμενη ποσότητα τσιμέντου στο σκυρόδεμα.

Η απαιτούμενη κοκκομετρική διαβάθμιση των αδρανών και η περιεκτικότητα σε τσιμέντο για την επίτευξη της ζητούμενης χαρακτηριστικής αντοχής του σκυροδέματος καθορίζεται εργαστηριακά με δαπάνη του Αναδόχου.

β. Τα πάσης φύσεως πρόσθετα (πλήν ρευστοποιητικών και επιβραδυντικών πήξεως) που προβλέπονται από την εγκεκριμένη, κατά περίπτωση, μελέτη συνθέσεως, επιμετρώνται και πληρώνονται ιδιαίτερω.

γ. Η δαπάνη χρήσεως δομητών μάζας ή/και επικαταλάσας και η διαμόρφωση της άνω στάθμης των σκυροδοτούμενων στοιχείων (τελικής ή προσωρινής), σύμφωνα με τα καθοριζόμενα στην μελέτη του έργου αναφορικά με την ποιότητα και τις ανοχές του τελειώματος.

δ. Συμπεριλαμβάνεται επίσης ανηγμένη η δαπάνη σταλίας των οχημάτων μεταφοράς του σκυροδέματος (βαρέλας), η δαπάνη μετάβασης επί τόπου, στησίματος και επιστροφής της πρέσσας σκυροδέματος και η περισυλλογή, φόρτωση και απομάκρυνση τυχόν υπερχειλίσεων σκυροδέματος από την θέση σκυροδέτησης.

ε. Δεν συμπεριλαμβάνεται η πρόσθετη επεξεργασία διαμόρφωσης δαπέδων ειδικών απαιτήσεων (λ.χ. βιομηχανικό δάπεδο).

Οι τιμές έχουν εφαρμογή σε πάσης φύσεως κατασκευές από σκυρόδεμα, εκτός από κελύφη, αψίδες και τρούλους.

Επιμέτρηση ανά κυβικό μέτρο κατασκευασθέντος στοιχείου από σκυρόδεμα, σύμφωνα με τις προβλεπόμενες από την μελέτη διαστάσεις

Τιμή ανά κυβικό μέτρο (m³).

(1 m³) Κυβικό μέτρο

ΕΥΡΩ (Ολογράφως) : ENENHNTA

(Αριθμητικώς) : 90,00 €

A.T: 192

NET ΟΙΚ Ν32.1.4

Κατασκευές από σκυρόδεμα με χρήση αποκλειστικά λευκού τσιμέντου. Προμήθεια, μεταφορά επί τόπου, διάστρωση και συμπίκνωση σκυροδέματος με χρήση αντλίας ή πυργογερανού. Για κατασκευές από σκυρόδεμα κατηγορίας C25/30

Κωδ. αναθεώρησης : ΟΙΚ 3214 100,00%

Παραγωγή ή προμήθεια και μεταφορά επί τόπου του έργου σκυροδέματος οποιασδήποτε κατηγορίας ή ποιότητας, σύμφωνα με τις διατάξεις του Κανονισμού Τεχνολογίας Σκυροδέματος (ΚΤΣ), με την διάστρωση με χρήση αντλίας σκυροδέματος ή πυργογερανού και την συμπίκνωση αυτού επί των καλουπιών ή/και λοιπών επιφανειών υποδοχής σκυροδέματος, χωρίς την δαπάνη κατασκευής των καλουπιών, σύμφωνα με την μελέτη του έργου, και τις ΕΤΕΠ:

01-01-01-00 "Παραγωγή και μεταφορά σκυροδέματος",
01-01-02-00 "Διάστρωση σκυροδέματος",
01-01-03-00 "Συντήρηση σκυροδέματος",
01-01-04-00 "Εργοταξιακά συγκροτήματα παραγωγής σκυροδέματος",
01-01-05-00 "Δομητική συμπίκνωση σκυροδέματος",
01-01-07-00 "Σκυροδετήσεις ογκωδών κατασκευών".

Επισημαίνεται ότι απαγορεύεται αυστηρά η προσθήκη νερού στο σκυρόδεμα επί τόπου του έργου. Επίσης απαγορεύεται η χρήση του σκυροδέματος μετά την παρέλευση 90 λεπτών από την ανάμιξη, εκτός εάν εφαρμοσθούν επιβραδυντικά πρόσθετα με βάση ειδική μελέτη συνθέσεως.

Στην τιμή περιλαμβάνονται:

α. Η προμήθεια, η μεταφορά από οποιαδήποτε απόσταση στη θέση εκτέλεσης του έργου, του σκυροδέματος εφόσον πρόκειται για εργοστασιακό σκυρόδεμα ή η προμήθεια, φορτοεκφόρτωση όλων των απαιτούμενων υλικών (αδρανών, τσιμέντων, νερού) για την παρασκευή του σκυροδέματος, εφόσον το σκυρόδεμα παρασκευάζεται στο εργοτάξιο (εργοταξιακό σκυρόδεμα), οι σταλίες των αυτοκινήτων μεταφοράς αδρανών υλικών και σκυροδέματος, η παρασκευή το μίγματος και η μεταφορά του σκυροδέματος στο εργοτάξιο προς διάστρωση. Επισημαίνεται ότι στην τιμή ανά κατηγορία σκυροδέματος συμπεριλαμβάνεται η δαπάνη της εκάστοτε απαιτούμενης ποσότητας τσιμέντου για την επίτευξη των προβλεπόμενων χαρακτηριστικών (αντοχής, εργασίμου κλπ) υπό την εφαρμοζόμενη κοκκομετρική διαβάθμιση των αδρανών κατά περίπτωση. Σε ουδεμία περίπτωση επιμετρώνται ιδιαίτερα η ενσωματούμενη ποσότητα τσιμέντου στο σκυρόδεμα.

Η απαιτούμενη κοκκομετρική διαβάθμιση των αδρανών και η περιεκτικότητα σε τσιμέντο για την επίτευξη της ζητούμενης χαρακτηριστικής αντοχής του σκυροδέματος καθορίζεται με δαπάνη του Αναδόχου.

β. Τα πάσης φύσεως πρόσθετα (πλήν ρευστοποιητικών και επιβραδυντικών πηξέως) που προβλέπονται από την εγκεκριμένη, κατά περίπτωση, μελέτη συνθέσεως, επιμετρώνται και πληρώνονται ιδιαιτέρως.

γ. Η δαπάνη χρήσεως δονητών μάζας ή/και επιφανείας και η διαμόρφωση της άνω στάθμης των σκυροδοτούμενων στοιχείων (τελικής ή προσωρινής), σύμφωνα με τα καθοριζόμενα στην μελέτη του έργου αναφορικά με την ποιότητα και τις ανοχές του τελειώματος.

δ. Συμπεριλαμβάνεται επίσης ανηγμένη η δαπάνη σταλίας των οχημάτων μεταφοράς του σκυροδέματος (βαρέλας), η δαπάνη μετάβασης επί τόπου, στησίματος και επιστροφής της πρέσσας σκυροδέματος και η περισυλλογή, φόρτωση και απομάκρυνση τυχόν υπερχειλίσεων σκυροδέματος από την θέση σκυροδέτησης.

ε. Δεν συμπεριλαμβάνεται η πρόσθετη επεξεργασία διαμόρφωσης δαπέδων ειδικών απαιτήσεων (λ.χ. βιομηχανικό δάπεδο).

Οι τιμές έχουν εφαρμογή σε πάσης φύσεως κατασκευές από σκυρόδεμα, εκτός από κελύφη, αψίδες και τρούλους.

Επιμέτρηση ανά κυβικό μέτρο κατασκευασθέντος στοιχείου από σκυρόδεμα, σύμφωνα με τις προβλεπόμενες από την μελέτη διαστάσεις

Τιμή ανά κυβικό μέτρο (m³).

(1 m³) Κυβικό μέτρο

ΕΥΡΩ (Ολογράφως) : ΕΚΑΤΟΝ ΠΕΝΤΕ

(Αριθμητικώς) : 105,00 €

A.T: 193

NET ΟΙΚ-Β 38.2

Ξυλότυποι -Οπλισμοί. Ξυλότυποι χυτών μικροκατασκευών.

Κωδ. αναθεώρησης : ΟΙΚ 3811 100,00%

Ξυλότυποι χυτών μικροκατασκευών που γενικώς δεν απαιτούν ικριώματα για την διαμόρφωσή τους (π.χ. φρεατίων, επιστέψεων τοίχων, βαθμίδων, περιζωμάτων εμβαδού μέχρι 0,30 m² κλπ), σε οποιαδήποτε στάθμη υπό ή υπέρ το έδαφος, σύμφωνα με την μελέτη και την ΕΤΕΠ 01-04-00-00 "Καλούπια κατασκευών από σκυρόδεμα (τύποι)".

Στην τιμή μονάδας περιλαμβάνονται: η φθορά και απομείωση των χρησιμοποιούμενων υλικών, η εργασία ανέγερσης-συναρμολόγησης και η εργασία αποξήλωσης του καλουπιού και απομάκρυνσης όλων των υλικών που χρησιμοποιήθηκαν για την διαμόρφωσή του.

Τιμή ανά τετραγωνικό μέτρο (m²) αναπτύγματος επιφανεάς.

(1 m²) Τετραγωνικό μέτρο

ΕΥΡΩ (Ολογράφως) : ΕΙΚΟΣΙ

(Αριθμητικώς) : 20,00 €

A.T: 194

NET ΟΙΚ-Β 38.3

Ξυλότυποι -Οπλισμοί. Ξυλότυποι συνήθων χυτών κατασκευών.

Κωδ. αναθεώρησης : ΟΙΚ 3816 100,00%

Ξυλότυποι συνήθων χυτών κατασκευών (πλακών, δοκών, πλαισίων, φατνωμάτων, στύλων, πεδίων, υπερθύρων, κλιμάκων κλπ) σε οποιαδήποτε στάθμη από το έδαφος, αλλά σε ύψος του πυθμένα του ξυλοτύπου μέχρι +4,00 m από το υποκείμενο δάπεδο εργασίας, σύμφωνα με την μελέτη και την ΕΤΕΠ 01-04-00-00 "Καλούπια κατασκευών από σκυρόδεμα (τύποι)".

Στην τιμή μονάδας περιλαμβάνονται: η φθορά και απομείωση των χρησιμοποιούμενων υλικών, η εργασία ανέγερσης-συναρμολόγησης και η εργασία αποξήλωσης του καλουπιού και απομάκρυνσης όλων των υλικών που χρησιμοποιήθηκαν για την διαμόρφωσή του.

Τιμή ανά τετραγωνικό μέτρο (m²) ανεπτυγμένης επιφανεάς.

(1 m²) Τετραγωνικό μέτρο

ΕΥΡΩ (Ολογράφως) : ΔΕΚΑ ΤΕΣΣΕΡΑ

(Αριθμητικώς) : 14,00 €

A.T: 195

NET ΟΙΚ-B 38.4

Ξυλότυποι -Οπλισμοί. Καμπύλοι ξυλότυποι απλής καμπυλότητας.

Κωδ. αναθεώρησης : ΟΙΚ 3821 100,00%

Ξυλότυποι απλής καμπυλότητας, περί κατακόρυφο άξονα (λ.χ. κυκλικών στύλων ή παραστάδων) ή οριζόντιο άξονα (λ.χ. αφίδων), σε ύψος της ανώτατης στάθμης αυτών μέχρι 5,00 m από το δάπεδο εργασίας, σύμφωνα με την μελέτη και την ΕΤΕΠ 01-04-00-00 "Καλούπια κατασκευών από σκυρόδεμα (τύποι)".

Στην τιμή μονάδας περιλαμβάνονται: η φθορά και απομείωση των χρησιμοποιουμένων υλικών, η εργασία ανέγερσης-συναρμολόγησης και η εργασία αποξήλωσης του καλουπιού και απομάκρυνσης όλων των υλικών που χρησιμοποιήθηκαν για την διαμόρφωσή του

Τιμή ανά τετραγωνικό μέτρο (m²) ανεπτυγμένης επιφάνειας.

(1 m²) Τετραγωνικό μέτρο

ΕΥΡΩ (Ολογράφως) : ΕΙΚΟΣΙ

(Αριθμητικώς) : 20,00 €

A.T: 196

NET ΟΙΚ-B 38.10

Ξυλότυποι -Οπλισμοί. Πρόσθετη τιμή επεξεργασίας σανιδώματος ξυλοτύπων.

Κωδ. αναθεώρησης : ΟΙΚ 3841 100,00%

Πρόσθετη τιμή επεξεργασίας σανιδώματος ξυλοτύπων χυτλων τοίχων και συνήθων κατασκευών, επιπέδων ή απλής καμπυλότητας, προς απόκτηση λείων επιφανειών σκυροδέματος, σύμφωνα με την μελέτη και την ΕΤΕΠ 01-05-00-00 "Καλούπια εμφανούς (ανεπένδυτου) έγχυτου σκυροδέματος".

Τιμή ανά τετραγωνικό μέτρο (m²) ανεπτυγμένης επιφάνειας.

(1 m²) Τετραγωνικό μέτρο

ΕΥΡΩ (Ολογράφως) : ΠΕΝΤΕ

(Αριθμητικώς) : 5,00 €

A.T: 197

NET ΟΙΚ N38.13.2

Επεξεργασία επιφανειών εμφανούς σκυροδέματος, ελαφρύ βούρτσισμα και ξέπλυμα, οποιοδήποτε σχήματος και σχεδίου.

Κωδ. αναθεώρησης : ΟΙΚ 7179 100,00%

Επεξεργασία επιφανειών εμφανούς σκυροδέματος, ελαφρύ βούρτσισμα και ξέπλυμα, οποιοδήποτε σχήματος και σχεδίου και τρόπου βουρτσίσματος, σύμφωνα με τα σχέδια της μελέτης. Η επεξεργασία του εμφανούς σκυροδέματος θα γίνει την επόμενη ημέρα της σκυροδέτησης μετά την αφαίρεση των ξυλοτύπων γίνεται ελαφρύ βούρτσισμα με συρματόβουρτσα και προσεκτικό πλύσιμο των επιφανειών με νερό υπό πίεση ικανή να αφαιρέσει ελαφρώς την επιφανειακή ποσότητα τσιμέντου ώστε να διαμορφωθεί η επιδιωκόμενη επιφάνεια, αφού έχει "δέσει και τραβήξει" το σκυρόδεμα με στόχο τα σκύρα να δείξουν το φυσικό τους χρώμα. Στην τιμή περιλαμβάνονται όλες οι δαπάνες (υλικών και εργασίας) για την πλήρη επεξεργασία των επιφανειών, σε οποιαδήποτε στάθμη από την επιφάνεια του εδάφους και σε οποιοδήποτε ύψος από το δάπεδο εργασίας, με την δαπάνη των απαιτούμενων ικριωμάτων, σύμφωνα με τα σχέδια της μελέτης, την τεχνική περιγραφή και τις οδηγίες της επιβλέψεως του έργου.

Τιμή ανά τετραγωνικό μέτρο (m²) επιφάνειας εμφανούς σκυροδέματος.

(1 m²) Τετραγωνικό μέτρο

ΕΥΡΩ (Ολογράφως) : ΕΠΤΑ

(Αριθμητικώς) : 7,00 €

A.T: 198

NET ΟΙΚ-B 38.20.2 Ξυλότυποι -Οπλισμοί. Χαλύβδινοι οπλισμοί σκυροδέματος. Χαλύβδινοι οπλισμοί κατηγορίας B500C

Κωδ. αναθεώρησης : ΟΙΚ 3873 100,00%

Προμήθεια και μεταφορά επί τόπου του έργου χάλυβα οπλισμού σκυροδέματος, μορφής διατομών, κατηγορίας (χάλυβας B500A, B500C και δομικά πλέγματα) και διαμόρφωσης σύμφωνα με την μελέτη, προσέγγιση στην θέση ενσωμάτωσης με οποιοδήποτε μέσον και τοποθέτησή του σύμφωνα με τα σχέδια οπλισμού. Εκτέλεση εργασιών σύμφωνα με την ΠΕΤΕΠ 01-02-01-00 "Χαλύβδινος οπλισμός σκυροδεμάτων"

Η τοποθέτηση του σιδηροπλισμού θα γίνεται μόνον μετά την παραλαβή του ξυλοτύπου ή της επιφανείας έδρασης του σκυροδέματος (π.χ. υπόστρωμα οπλισμένων δαπέδων κλπ).

Ο χάλυβας οπλισμού σκυροδεμάτων επιμετρείται σε χιλιόγραμμα βάσει αναλυτικών Πινάκων Οπλισμού. Εάν οι πίνακες αυτοί δεν συμπεριλαμβάνονται στην εγκεκριμένη μελέτη του έργου θα συντάσσονται με μέριμνα του Αναδόχου και θα υποβάλλονται στην Υπηρεσία προς έλεγχο και θεώρηση πριν από την έναρξη της τοποθέτησης του οπλισμού.

Οι Πίνακες θα συντασσονται βάσει των σχεδίων της μελέτης και θα περιλαμβάνουν λεπτομερώς τις διαστάσεις των ράβδων (αναπτύγματα), τις διαμέτρους, τις θέσεις τοποθέτησης και τα μήκη υπερκάλυψης, τα βάρη ανά τρέχον μέτρο κατά διάμετρο, τα επί μέρους και τα ολικά μήκη των ράβδων, τα μερικά βάρη ανά διάμετρο και το ολικό βάρος. Οι ως άνω Πίνακες Οπλισμού, μετά την παραλαβή των οπλισμών, θα υπογράφονται από τον Ανάδοχο και την Υπηρεσία και θα αποτελούν την επιμέτρηση των οπλισμών.

Το ανά τρέχον μέτρο βάρος των ράβδων οπλισμού θα υπολογίζεται με βάση τον πίνακα 3-1 του ΚΤΧ-2008. Σε καμία περίπτωση δεν γίνεται αποδεκτός ο προσδιορισμός του μοναδιαίου βάρους των ράβδων βάσει ζυγολογίου.

Στις επιμετρούμενες ποσότητες, πέραν της προμήθειας, μεταφοράς επί τόπου, διαμόρφωσης και τοποθέτησης του οπλισμού, περιλαμβάνονται ανηγμένα τα ακόλουθα:

- Η σύνδεση των ράβδων κατά τρόπο στερεό με σύρμα, σε όλες ανεξάρτητα τις διασταυρώσεις και όχι εναλλάξ
- Η προμήθεια του σύρματος πρόσδεσης.
- Η προμήθεια και τοποθέτηση αρμοκλειδών (κατά ISO 15835-2), εκτός αν στα συμβατικά τεύχη του έργου προβλέπεται ιδιαίτερη επιμέτρηση και πληρωμή αυτών.
- Οι πλάγιες μεταφορές και η διακίνηση του οπλισμού σε οποιοδήποτε ύψος από το δάπεδο εργασίας.
- Η τοποθέτηση υποστηριγμάτων (καβίλιες, αναβολείς) και ειδικών τεμαχίων ανάρτησης που τυχόν θα απαιτηθούν (εργασία και υλικά).
- Η απομείωση και φθορά του οπλισμού κατά την κοπή και κατεργασία .

Τιμή ανά χιλιόγραμμο (kg) σιδηρού οπλισμού υδραυλικών έργων τοποθετημένου σύμφωνα με την μελέτη.

(1 Kg) Χιλιόγραμμο (Κιλό)

ΕΥΡΩ (Ολογράφως) : ΕΝΕΝΗΝΤΑ ΠΕΝΤΕ ΛΕΠΤΑ

(Αριθμητικώς) : 0,95 €

A.T: 199

NET ΟΙΚ-B 32.15 Χαλικοδέματα - Γαρμπιλοδέματα. Πλήρωση διακένων φορέων από οπλισμένο σκυρόδεμα με διογκωμένη πολυστερίνη.

Κωδ. αναθεώρησης : ΟΙΚ 7933.1 100,00%

Προμήθεια, κοπή, τοποθέτηση και στερέωση στοιχείων από διογκωμένη πολυστερίνη ειδικού βάρους τουλάχιστον 25 kg/m³, για την πλήρωση διακένων φορέων από σκυρόδεμα (λ.χ. πλακών τύπου Zöllner), διακένων αρμών και εγκοπών.

Η στερέωση των σωμάτων πλήρωσης θα εξασφαλίζει την σταθερότητά τους κατά την διάστρωση και συμπύκνωση του σκυροδέματος.

Τιμή ανά κυβικό μέτρο (m³) τοποθετημένων σωμάτων πλήρωσης.

(1 m³) Κυβικό μέτρο

ΕΥΡΩ (Ολογράφως) : ΤΡΙΑΝΤΑ

(Αριθμητικώς) : 30,00 €

A.T: 200

NET ΟΙΚ Ν75.68.1 **Επιστρώσεις δαπέδων με ορθογωνισμένες πλάκες γρανίτη χρώματος γκρι ή κίτρινου, σαγρέ(επεξεργασία επιφάνειας) πάχους 4εκ και διαστάσεων 40Χ60εκ ή 40Χ40εκ**
Κωδ. αναθεώρησης : ΟΙΚ 7564 100,00%

Επιστρώσεις δαπέδων με ορθογωνισμένες πλάκες γρανίτη χρώματος γκρι ή κίτρινου, σαγρέ(επεξεργασία επιφάνειας) πάχους 4εκ και διαστάσεων 40Χ60εκ ή 40Χ40εκ σύμφωνα με την μελέτη και την ΕΤΕΠ 03-07-03-00 "Επιστρώσεις με φυσικούς λίθους".

Περιλαμβάνεται η προμήθεια και η μεταφορά των πλακών γρανίτη επί τόπου, τα υλικά αδιαβροχοποίησης, τσιμεντοκονιαμάτων ή γενικά κονιαμάτων, στρώσης, αρμολογήματος και καθαρισμού. Η τελική επιφάνεια των γρανιτών θα παρουσιάζει ομοιομορφία με ενιαία και χωρίς διακοπές απόχρωση.

Πλήρως περαιωμένη εργασία τοποθέτησης, με τα απαιτούμενα υλικά και μικροϋλικά επί τόπου.

Τιμή ανά τετραγωνικό μέτρο (m²)
(1 m²) Τετραγωνικό μέτρο

ΕΥΡΩ **(Ολογράφως) : ΕΚΑΤΟΝ ΣΑΡΑΝΤΑ**
(Αριθμητικώς) : 140,00 €

A.T: 201

NET ΟΙΚ Ν78.96.2 **Επιστρώσεις δαπέδων με κυβόλιθους από γρανίτη γκρι ή κίτρινου, σαγρέ .**
Κωδ. αναθεώρησης : ΟΙΚ 7452 100,00%

Επιστρώσεις δαπέδων με κυβόλιθους από γρανίτη χρώματος γκρι ή κίτρινου, σαγρέ(επεξεργασία επιφάνειας) διαστάσεων 10Χ10Χ5εκ ή 20Χ10Χ5εκ σύμφωνα με την μελέτη και την ΕΤΕΠ 03-07-03-00 "Επιστρώσεις με φυσικούς λίθους".

Περιλαμβάνεται η προμήθεια και η μεταφορά των κυβόλιθων γρανίτη επί τόπου, τα υλικά αδιαβροχοποίησης, τσιμεντοκονιαμάτων ή γενικά κονιαμάτων, στρώσης, αρμολογήματος και καθαρισμού. Η τελική επιφάνεια των γρανιτών θα παρουσιάζει ομοιομορφία με ενιαία και χωρίς διακοπές απόχρωση.

Πλήρως περαιωμένη εργασία τοποθέτησης, με τα απαιτούμενα υλικά και μικροϋλικά επί τόπου.

Τιμή ανά τετραγωνικό μέτρο (m²)
(1 m²) Τετραγωνικό μέτρο

ΕΥΡΩ **(Ολογράφως) : ΠΕΝΗΝΤΑ**
(Αριθμητικώς) : 50,00 €

A.T: 202

NET ΟΙΚ Ν73.12.5.1 **Επιστρώσεις δαπέδων με ορθογωνισμένη πέτρα πορόλιθου (προέλευσης Λακώματος). Διαστάσεων 20Χ30Χ5εκ αποχρωσης φυσικής ή αντικέ, με παλαίωση(σπαστές γωνίες).**

Κωδ. αναθεώρησης : ΟΙΚ 7312 100,00%

Επιστρώσεις δαπέδων με ορθογωνισμένη πέτρα πορόλιθου (προέλευσης Λακώματος). Διαστάσεων 20Χ30Χ5εκ ή μικρότερων, αποχρωσης φυσικής ή αντικέ, με παλαίωση(σπαστές γωνίες) τοποθετούμενη επί υποστρώματος τσιμεντοκονιάματος των 350 KG τσιμέντου, σε υποδομή από σκυρόδεμα, και την αρμολόγηση με κονίαμα των 450 kg τσιμέντου, αρμούς μέσου πάχους 1 εκ .Πλήρης περαιωμένη εργασία κατασκευής και τοποθέτησης, υλικά και μικροϋλικά επί τόπου, σύμφωνα με την αρχιτεκτονική μελέτη.

Τιμή ανά τετραγωνικό μέτρο (m2)

(1 m2) Τετραγωνικό μέτρο

ΕΥΡΩ (Ολογράφως) : ΕΚΑΤΟΝ ΟΓΔΟΝΤΑ

(Αριθμητικώς) : 180,00 €

A.T: 203

NET ΟΙΚ-Β 20.20 **Χωματοουργικές εργασίες κτιριακών έργων. Εξυγιαντικές στρώσεις με θραυστό υλικό λατομείου.**

Κωδ. αναθεώρησης : ΟΙΚ 2162 100,00%

Κατασκευή στρώσεων από θραυστά υλικά προελεύσεως λατομείου (αδρανή οδοστρωσίας, λιθοσυντρίματα, σκύρα κλπ). Περιλαμβάνονται η προμήθεια και μεταφορά των υλικών επί τόπου του έργου, οι πλάγιες μεταφορές εντός της κάτοψης του κτιρίου με ή χωρίς μηχανικά μέσα, η διάστρωση σε πάχη έως 30 cm, η διαβροχή και η συμπίκνωση με οδοστρωτήρες καταλλήλων διαστάσεων ή δονητικές πλάκες.

Τιμή ανά κυβικό μέτρο (m³) συμπυκνωμένου όγκου, με την μεταφορά του θραυστού υλικού από οποιαδήποτε απόσταση. Επιμέτρηση με λήψη διατομών προ και μετά την επίχωση.

(1 m3) Κυβικό μέτρο

ΕΥΡΩ (Ολογράφως) : ΔΕΚΑ ΕΞΙ ΚΑΙ ΠΕΝΗΝΤΑ ΔΥΟ ΛΕΠΤΑ

(Αριθμητικώς) : 16,52 € [°] (14+2,52)

A.T: 204

NET ΟΙΚ Ν73.59.1.1 Κατασκευή έγχρωμου βοτσαλωτού δαπέδου. Βοτσαλωτό δάπεδο 5 cm

Κωδ. αναθεώρησης : ΟΙΚ 7361 100,00%

Κατασκευή διακοσμητικού, ανάγλυφου, ενιαίου, χυτού δαπέδου πάχους 5εκ, που αποτελείται από τσιμέντο, έγχρωμα βότσαλα ή μαρμαροψηφίδες, χημικά πρόσμιχτα, ίνες και χρωστικά ή λευκό τσιμέντο. Εφαρμόζεται σε νωπό ή παλαιό σκυρόδεμα, δημιουργώντας ένα αντλιοσθρό δάπεδο. Αποτελείται από το ειδικό αστάρι τύπου GRAINFLOOR PRIMER, το ειδικό μείγμα τύπου GRAINFLOOR MIX, τον ειδικό αδραντοποιητή τύπου GRAINFLOOR REVEAL και το ειδικό σφραγιστικό υλικό τύπου GRAINFLOOR PROTECT.

Η εφαρμογή του βοτσαλωτού δαπέδου επάνω σε νωπό σκυρόδεμα γίνεται μόλις αυτό πήξει αρκετά ώστε να επιτρέπει την ανθρώπινη κυκλοφορία, με απευθείας εφαρμογή ειδικού μείγματος. Η εφαρμογή του ειδικού αυτού μείγματος γίνεται με ανάμιξη του επί τόπου στο έργο των ανάλογων ποσοτήτων τσιμέντου, αδρανών και νερού. Το υλικό στη συνέχεια διαστρώνεται και η επιφάνεια επιπεδώνεται με χρήση ειδικής σπάτουλας.

Η εφαρμογή του βοτσαλωτού δαπέδου επάνω σε στεγνό σκυρόδεμα, πραγματοποιείται αφού έχει προηγηθεί ξέπλυμα με νερό υπό πίεση και καλός καθαρισμός της επιφάνειας από υλικά που μπορεί να επηρεάσουν τη συγκόλληση, όπως σκόνη και υπολείμματα. Ακολουθεί διαβροχή της επιφάνειας, αποφεύγοντας τη δημιουργία λιμνάζοντος νερού και στη συνέχεια αστάρισμα της επιφάνειας με το ειδικό τσιμεντοειδές αστάρι σε συνιστώμενο πάχος 1-2mm, με κατανάλωση 1,5 έως 2 kg/m². Στη συνέχεια εφαρμόζεται το μείγμα των ειδικών ακρυλικών ρητινών, με το τσιμέντο, τα αδρανή και το νερό, επάνω στο νωπό συγκολλητικό κονίαμα, προτού αυτό στεγνώσει. Το υλικό διαστρώνεται και η επιφάνεια επιπεδώνεται με χρήση ειδικής σπάτουλας.

Η επιφάνεια μετά την διάστρωση του μείγματος ψεκάζεται ομοιόμορφα με τον ειδικό αδραντοποιητή ενώ είναι ακόμη νωπή, εντός 10 λεπτών από την εφαρμογή του ειδικού μείγματος. (κατανάλωση : 150-200gr/m²).

Στη συνέχεια ξεπλένεται με νερό υπό πίεση μέσα στις επόμενες 5-24 ώρες (καλοκαίρι-χειμώνας), ανάλογα με τη θερμοκρασία, με πιεστικό.

Παράλληλα με το ξέπλυμα, ακολουθεί βούρτσισμα της επιφάνειας με σκούπα από κοντές, σκληρές τρίχες για να διευκολυνθεί η αποκάλυψη των αδρανών.

Τέλος αφού στεγνώσει η επιφάνεια (μετά από 2-3 ημέρες, ανάλογα με την εξωτερική θερμοκρασία), εφαρμόζεται το ειδικό σφραγιστικό υλικό, για την στεγανοποίηση του δαπέδου, με ψεκάσμο ή βούρτσα (κατανάλωση: 150-200gr/m²).

Στη τιμή περιλαμβάνονται και οι αρμοί διαστολής σε κάναβο 4Χ4 m περίπου. Το υπόστρωμα του βοτσαλωτού δαπέδου, από σκυρόδεμα κατηγορίας C12/15 αποτιμάται ιδιαίτερα. Περιλαμβάνονται το σύνολο των υλικών και μικροϋλικών επί τόπου του έργου και εργασία πλήρους κατασκευής μετά των αρμών διαστολής σύμφωνα με στο αντίστοιχο σχέδιο διαμόρφωσης του περιβάλλοντα χώρου και τις υποδείξεις της επίβλεψης.

Τιμή ανά τετραγωνικό μέτρο (m²)

(1 m²) Τετραγωνικό μέτρο

ΕΥΡΩ (Ολογράφως) : ΠΕΝΗΝΤΑ ΠΕΝΤΕ

(Αριθμητικώς) : 55,00 €

A.T: 205**NET ΟΙΚ Ν53.30.4.1** Ξύλινα δάπεδα deck εξωτερικών χώρων, με λωρίδες πλάτους 14cm πάχος 2,5cm με τον σκελετό από ειδικές δοκίδες.

Κωδ. αναθεώρησης : ΟΙΚ 5326 100,00%

Ξύλινα δάπεδα deck εξωτερικών χώρων, με λωρίδες πλάτους 14cm πάχος 2,5cm με τον σκελετό από ειδικές δοκίδες. Οι λωρίδες τοποθετούνται σε δάπεδα σκυροδέματος, ή σε καθιστικά από σκυρόδεμα ευθύγραμμο ή καμπύλα όπως αναλυτικά παρουσιάζονται στα σχέδια.

Το ξύλινα δάπεδα κατασκευάζεται από μείγμα ρητίνης πολυπροπυλαινίου και πολτό φυσικού ξύλου σε ποσοστό 70%. Είναι πλήρως ανθυγρά, αντιολισθηρά και παραδίδονται σε μορφή σανίδας μήκους 3660mm, πλάτους 140mm και πάχους 25mm. Τα δάπεδα της δεν πρέπει να πιάνουν μύκητες ή βακτήρια, να μη δημιουργούν αγκίδες ή σκλήθρες που θα μπορούσαν να τραυματίσουν.

Στην τιμή συμπεριλαμβάνονται τα ειδικά τεμάχια (ίνοχ) που πιθανόν απαιτηθούν όπως γωνιακά τεμάχια, τελειώματα και σκελετός με δοκίδες για τοποθέτηση των λωρίδων (τεμάχια βάσης από το ίδιο υλικό), η τοποθέτησή τους γίνεται με αφανή ανοξειδωτα κλιπ χωρίς να είναι απαραίτητο να τρυπηθεί η κάθε σανίδα, και γενικά υλικά και μικροϋλικά και εργασία για πλήρη κατασκευή (του δαπέδου και του σκελετού του), και πλήρη καθαρισμό της επιφάνειας.

Τιμή ανά τετραγωνικό μέτρο (m²) πραγματικής επιφάνειας.(1 m²) Τετραγωνικό μέτρο**ΕΥΡΩ (Ολογράφως) : ΕΚΑΤΟΝ ΠΕΝΗΝΤΑ****(Αριθμητικώς) : 150,00 €****A.T: 206****NET ΟΙΚ Ν75.42.1.2** Επενδύσεις βαθμίδων οποιουδήποτε μήκους και πλάτους με ορθογωνισμένες πλάκες γρανίτη χρώματος γκρι ή κίτρινου, σαγρέ(επεξεργασία επιφάνειας) πάχους

Κωδ. αναθεώρησης : ΟΙΚ 7312 100,00%

Επενδύσεις βαθμίδων οποιουδήποτε μήκους και πλάτους, ευθιές ή λοξές, με ομε ορθογωνισμένες πλάκες γρανίτη χρώματος γκρι ή κίτρινου, σαγρέ(επεξεργασία επιφάνειας) πάχους 4εκ , σε μέτωπο ή βατήρα, σύμφωνα με την μελέτη και την ΕΤΕΠ 03-07-03-00 "Επιστρώσεις με φυσικούς λίθους", πάχους 4 cm. Περιλαμβάνεται η προμήθεια και μεταφορά των πλακών επί τόπου, τα υλικά λειότριψης, και καθαρισμού, τα τσιμεντοκονιάματα ή γενικά κονιάματα στρώσεως και η εργασία κοπής των πλακών, λειότριψης, στρώσης, αρμολογήματος και καθαρισμού

Τιμή ανά τρέχον μέτρο (μμ) προσθίας ακμής βατήρων

(1 μμ) Μέτρο Μήκους

ΕΥΡΩ (Ολογράφως) : ΕΝΕΝΗΝΤΑ**(Αριθμητικώς) : 90,00 €**

A.T: 207

NET ΟΙΚ Ν75.21.4.1 Επιστρώσεις στηθαίων (πεζουλίων) με μάρμαρο. Επιστρώσεις στηθαίων με μάρμαρο σκληρό έως εξαιρετικά σκληρό, χρώματος μπλε με ελαφρά νερά, πάχους 3 cm και πλάτους άνω των 20 cm
Κωδ. αναθεώρησης : ΟΙΚ 7526 100,00%

Επιστρώσεις στηθαίων (πεζουλίων) με μάρμαρο, σύμφωνα με την μελέτη και την ΕΤΕΠ 03-07-03-00 "Επιστρώσεις με φυσικούς λίθους".

Το άρθρο αναφέρετε σε ευθύγραμμες ή καμπύλες επιφάνειες στηθαίων. Οι εξωτερικές ακμές των μαρμάρων όπου απαιτείται θα είναι καμπύλες (με παντογράφο) και θα ακολουθούν την καμπυλότητα του σιντριβανιού, κάθε τεμάχιο θα έχει μέσο μήκος 50εκ. Περιλαμβάνεται η προμήθεια και μεταφορά των πλακών σχιστού μαρμάρου επί τόπου, τα υλικά λειοτριψής, και καθαρισμού, τα τσιμεντοκονιάματα ή γενικά κονιάματα στρώσεως και η εργασία κοπής των πλακών, μόρφωσης εγκοπής (ποταμού) κάτω από το εξέχον άκρο, λειοτριψής, στρώσης, αρμολογήματος και καθαρισμού.

Τιμή ανά τετραγωνικό μέτρο (m²)
(1 m²) Τετραγωνικό μέτρο

ΕΥΡΩ (Ολογράφως) : **ΕΚΑΤΟΝ ΕΙΚΟΣΙ**
(Αριθμητικώς) : **120,00 €**

A.T: 208

NET ΟΙΚ-B 75.61.4 Λοιπά μαρμαρικά. Ορθομαρμαρώσεις από πλάκες μαρμάρου μήκους έως 2,00 m. Ορθομαρμαρώσεις από μάρμαρο σκληρό πάχους 3 cm
Κωδ. αναθεώρησης : ΟΙΚ 7564 100,00%

Ορθομαρμαρώσεις από πλάκες μαρμάρου μήκους έως 2,00 m επί τοίχων κατακορύφων ή κεκλιμένων οριζοδητήτων ύψους, σύμφωνα με την μελέτη και την ΠΕΤΕΠ 03-07-04-00 "Επένδυση τοίχων με φυσικές πλάκες (μάρμαρα, γρανίτες)".

Μάρμαρο σχιστό και υλικά λειοτριψέως, επιστρώσεως (τσιμεντοκονίαμα και γυψοκονίαμα) και αρμολογήματος επί τόπου, ικριώματα και εργασίες κοπής, λειοτριψέως, αποξέσεως επιχρισμάτων, προσεγγίσεως, τοποθετήσεως με τσιμεντοκονίαμα, εγχύσεως υδαρούς τσιμεντοκονιάματος μέχρι τελείας πληρώσεως των κενών, αρμολογήματος και καθαρισμού. Συμπεριλαμβάνονται οι εμφανείς ή αφανείς μεταλλικοί σύνδεσμοι από ορείχαλκο ή ανοξείδωτο χάλυβα

Τιμή ανά τετραγωνικό μέτρο (m²) πραγματικής επιφανείας
(1 m²) Τετραγωνικό μέτρο

ΕΥΡΩ (Ολογράφως) : **ΟΓΔΟΝΤΑ**
(Αριθμητικώς) : **80,00 €**

A.T: 209

NET ΟΙΚ Ν75.54.1.3 Ολόσωμες μαρμάρινες διατομές τοποθετημένες οριζόντια στη στέψη κυκλικού συντριβανιού , εκ μαρμάρου χρώματος μπεζ, διαστάσεων 80mmX80mm μήκους 115cm όπως στα κατασκευαστικά σχέδια.

Κωδ. αναθεώρησης : ΟΙΚ 7554 100,00%

Ολόσωμες μαρμάρινες διατομές τοποθετημένες οριζόντια στη στέψη κυκλικού συντριβανιού , εκ μαρμάρου χρώματος μπεζ, διαστάσεων 80mmX80mm μήκους 110cm όπως στα κατασκευαστικά σχέδια, τοποθετημένο πάνω σε μάρμαρο .

Τιμή ανά τρέχον μέτρο (μμ).

(1 μμ) Μέτρο Μήκους

ΕΥΡΩ (Ολογράφως) : **ΕΞΗΝΤΑ**

(Αριθμητικώς) : **60,00 €**

A.T: 210

NET ΟΙΚ-Β 74.23 Επιστρώσεις με μάρμαρο. Αδροποίηση επιφανειών από μάρμαρο.

Κωδ. αναθεώρησης : ΟΙΚ 7416 100,00%

Επεξεργασία της επιφάνειας του μαρμάρου με μηχανικά μέσα ή εργαλεία και ηλεκτροεργλεί χειρός, για την απόκτηση αδρής επιφάνειας (π.χ. σκαπιτσάρισμα) σύμφωνα με τις απαιτήσεις της μελέτης.

Τιμή ανά τετραγωνικό μέτρο πραγματικής επιφάνειας (m²)

(1 m2) Τετραγωνικό μέτρο

ΕΥΡΩ (Ολογράφως) : **ΠΕΝΤΕ**

(Αριθμητικώς) : **5,00 €**

A.T: 211

NET ΟΙΚ-Β 74.20.2 Επιστρώσεις με μάρμαρο. Γλυφές μεμονωμένες (εργαλείου) επί μαρμάρων. Γλυφές διατομής μέχρι 30 x 30 mm

Κωδ. αναθεώρησης : ΟΙΚ 7420 100,00%

Διαμόρφωση μεμονωμένης γλυφής (εργαλείου) σε οποιοδήποτε μάρμαρο. Περιλαμβάνεται η εργασία χάραξης, κατεργασίας και λείανσης.

Τιμή ανά τρέχον μέτρο (μμ)

(1 μμ) Μέτρο Μήκους

ΕΥΡΩ (Ολογράφως) : **ΔΕΚΑ**

(Αριθμητικώς) : **10,00 €**

A.T: 212

NET ΟΙΚ-Β 74.30.8 **Επιστρώσεις με μάρμαρο. Επιστρώσεις δαπέδων με ισομεγέθεις πλάκες μαρμάρου. Επιστρώσεις με πλάκες μαλακού μαρμάρου, πάχους 3cm, σε αναλογία άνω των 25 τεμαχίων ανά τετραγωνικό μέτρο**
Κωδ. αναθεώρησης : ΟΙΚ 7454 100,00%

Επιστρώσεις δαπέδων με ισομεγέθεις πλάκες μαρμάρου, ορθογωνισμένες, σύμφωνα με την μελέτη και την ΠΕΤΕΠ 03-07-03-00 "Επιστρώσεις με φυσικούς λίθους".

Περιλαμβάνεται η προμήθεια και μεταφορά των πλακών σχιστού μαρμάρου επί τόπου, τα υλικά λειότριψης, και καθαρισμού, τα τσιμεντοκονιάματα ή γενικά κονιάματα στρώσεως και η εργασία κοπής των πλακών, λειότριψης, στρώσης, αρμολογήματος και καθαρισμού

Τιμή ανά τετραγωνικό μέτρο (m²)

Οι τιμές του παρόντος άρθρου αναφέρονται σε μάρμαρο προέλευσης Βέροιας, λευκό, εξαιρετικής ποιότητας (extra) (1 m2) Τετραγωνικό μέτρο

ΕΥΡΩ (Ολογράφως) : **ΟΓΔΟΝΤΑ ΤΕΣΣΕΡΑ**
(Αριθμητικώς) : 84,00 €

A.T: 213

NET ΟΙΚ-Β 61.6 **Σιδηρουργικά διάφορα. Φέροντα στοιχεία από σιδηροδοκούς ή κοιλοδοκούς ύψους ή πλευράς >160 mm.**
Κωδ. αναθεώρησης : ΟΙΚ 6104 100,00%

Για τις εργασίες της παρούσας ενότητας 61 των NET ΟΙΚέχουν εφαρμογή οι ακόλουθοι γενικοί όροι:

(α) Στις τιμές μονάδας περιλαμβάνονται:

- όλα τα ειδικά τεμάχια σύνδεσης (ταυ, συνδετήρες επέκτασης, κοχλίες κλπ), στερέωσης (χημικά ή εκτονούμενα βύσματα, με Ευρωπαϊκή Τεχνική Εγκριση -ETA-, σύμφωνα με τις ETAG 001.ΧΧ), και λειτουργίας (όπου τυχόν απαιτείται, στροφείς, ράουλα κύλισης κλπ) από ανοξείδωτο χάλυβα ή εν θερμώ γαλβανισμένα,
- τα υλικά συγκόλλησης και τα ενδεχόμενα παρεμβλήματα στεγανότητας (νεοπρένιο, EPDM κλπ),
- ενδεχόμενες μαστίχες σφράγισης αρμών των στοιχείων.

(β) Όταν μεταβάλλονται γεωμετρικά στοιχεία αναφερόμενων διατομών σιδηρών στοιχείων των άρθρων, στη περίπτωση που η τιμολόγηση της εργασίας γίνεται με βάση τη μονάδα μήκους ή την επιφάνεια, η τιμή αναπροσαρμόζεται αναλογικά με βάση την αναλογία συνολικού βάρους νέας και παλαιάς κατασκευής.

Κατασκευή φερόντων στοιχείων από σιδηροδοκούς ή κοιλοδοκούς κάθε τύπου, με ύψος ή πλευρά μεγαλύτερη από 160 mm, ποιότητας S235J, οποποιωνδήποτε λοιπών διαστάσεων, κάθε σχεδίου, και σε οποιαδήποτε θέση ή ύψος από το έδαφος ή το δάπεδο εργασίας, συνδεδεμένων μεταξύ τους με κοχλίες (μπουλόνια) με διπλά περικόχλια μέσα από ειδικά διανοιγόμενες οπές και με παρεμβολή τμημάτων ελασμάτων, ή με ηλεκτροσυγκολλήσεις, σύμφωνα με την μελέτη και έδρασή τους επί των στοιχείων θεμελίωσης ή λοιπών δομικών στοιχείων με χρήση μη συρρικνωμένου κονιάματος κατά ΕΛΟΤ EN 1504 (με σήμανση CE).

Περιλαμβάνεται η χρήση των απαιτούμενων ανυψωτικών μέσων.

Τιμή ανά χιλιόγραμμο (kg) κατασκευής
(1 Kg) Χιλιόγραμμο (Κιλό)

ΕΥΡΩ (Ολογράφως) : **ΔΥΟ ΚΑΙ ΠΕΝΗΝΤΑ ΛΕΠΤΑ**
(Αριθμητικώς) : 2,50 €

A.T: 214

NET ΟΙΚ Ν61.26.2.6 Συρματόσχοινο ίnox Φ16 με τα ειδικά τεμάχια σύνδεσης στα δύο άκρα.

Κωδ. αναθεώρησης : ΟΙΚ 6126 100,00%

Συρματόσχοινο ίnox Φ16 με τα ειδικά τεμάχια σύνδεσης στα δύο άκρα. Το συρματόσχοινο θα είναι τύπου ίnox Φ16 mm κατασκευασμένο με πλέξιμο 6x19 + SE, το βάρος είναι 98,0kg/100m και έχει τάση θραύσης 133 kN. Το συρματόσχοινο θα είναι πρεσαριστό στα άκρα. Τα ειδικά τεμάχια σύνδεσης θα είναι και αυτά ίnox.

Συρματόσχοινο ίnox, τοποθετημένο επι τόπου του έργου σε οποιαδήποτε θέση, σχεδίου βάση της μελέτης, ειδικά τεμάχια σύνδεσης στα δύο άκρα και μικροϋλικά καθώς και εργασία πλήρους κατασκευής, διάνοιξης των οπών για τα μπουλόνια, τοποθέτησης και κοχλίωσης.

Τιμή ανά μέτρο μήκους (μμ)

(1 μμ) Μέτρο Μήκους

ΕΥΡΩ (Ολογράφως) : ΕΞΗΝΤΑ

(Αριθμητικώς) : 60,00 €

A.T: 215

NET ΟΙΚ Ν90.3.1.5 Κάδος απορριμμάτων κυκλικός, σώμα από χαλύβδινη λαμαρίνα & καπάκι από χυτό αλουμίνιο, ενδεικτικού τύπου CANNES της Urbanica. Διαστάσεις :Φ 40,6 x h. 90 cm, 75 λίτρα.

Κωδ. αναθεώρησης : ΟΙΚ 2123 10,00%
ΟΙΚ 3214 10,00%
ΟΙΚ 6431 80,00%

Κάδος απορριμμάτων κυκλικός, σώμα από χαλύβδινη λαμαρίνα & καπάκι από χυτό αλουμίνιο, ενδεικτικού τύπου CANNES της Urbanica. Διαστάσεις :Φ 40,6 x h. 90 cm, 75 λίτρα. Βαφή από δύο στρώσεις primer 2 συστατικών, δύο στρώσεις ακρυλικής πολυουρεθάνης 2 συστατικών. Στην τιμή συμπεριλαμβάνεται η προμήθεια, η μεταφορά και η τοποθέτηση του κάδου, στο χώρο που θα υποδείξει η επιβλέπουσα αρχή.

(1 Τεμ.) Τεμάχιο

ΕΥΡΩ (Ολογράφως) : ΔΙΑΚΟΣΙΑ ΠΕΝΗΝΤΑ

(Αριθμητικώς) : 250,00 €

A.T: 216

NET ΟΙΚ Ν61.22.5 Βυθιζόμενο χυτοσιδηρό κολωνάκι χειροκίνητο.

Κωδ. αναθεώρησης : ΟΙΚ 6122 100,00%

Βυθιζόμενο χυτοσιδηρό κολωνάκι χειροκίνητο. Το κολωνάκι διαμέτρου 11,4cm, είναι από χυτοσίδηρο τύπου GG20 κατά DIN 1691 και εμφάνιση του χυτού με λεία επιφάνεια χωρίς τρύπες, και βγαίνει 50cm εκτός εδάφους. Το κιβώτιο έχει διάμετρο 16,8cm η φλάντζα 21,9cm και περιέχει κλειδαριά. Σύμφωνα με την κατασκευαστική λεπτομέρεια και τις τεχνικές προδιαγραφές και γενικά υλικά και μικροϋλικά καθώς και εργασία για πλήρη κατασκευή, τοποθέτηση, στερέωση, εγκιβωτισμό και χρωματισμό με δύο στρώσεις μίνιου.

Τιμή ανά τεμάχιο (τεμ)

(1 Τεμ.) Τεμάχιο

ΕΥΡΩ (Ολογράφως) : ΧΙΛΙΑ ΠΕΝΤΑΚΟΣΙΑ

(Αριθμητικώς) : 1.500,00 €

A.T: 217

NET ΟΙΚ Ν61.22.4 Χυτοσιδηρές σχάρες δένδρων τετράγωνες διαστάσεων 1,00μΧ1,00μ

Κωδ. αναθεώρησης : ΟΙΚ 6122 100,00%

Χυτοσιδηρές σχάρες δένδρων τετράγωνες απο ελατό χυτοσίδηρο που ανταποκρίνονται στην ευρωπαϊκή προδιαγραφή EN 124 ,για προστασία δένδρων ,εξωτερικών διαστάσεων 1,00χ1,00μ.και εσωτερικής διαμέτρου 0,50μ.,διαιρούμενη σε δύο τεμάχια για να μπορεί να αφαιρείται απο το δένδρο και να επανατοποθετείται.Σύμφωνα με την κατασκευαστική λεπτομέρεια και τις τεχνικές προδιαγραφές.

Τιμή ανά τεμάχιο (τεμ)

(1 Τεμ.) Τεμάχιο

ΕΥΡΩ (Ολογράφως) : ΔΙΑΚΟΣΙΑ ΠΕΝΗΝΤΑ

(Αριθμητικώς) : 250,00 €

A.T: 218

NET ΟΙΚ Ν90.2.3.1 Παγκάκι από χυτοσιδηρό σκελετό με κάθισμα από πριστή εμποτισμένη ξυλεία κωνοφόρων. Παγκάκι 0,66μΧ2,25μΧ0,90μ μαζί με την βάση έδρασης.

Κωδ. αναθεώρησης : ΟΙΚ 1293 100,00%

Παγκάκι από χυτοσιδηρό σκελετό με κάθισμα από πριστή εμποτισμένη ξυλεία κωνοφόρων, διαστάσεις 0,66μΧ2,25μΧ0,90μ, το κάθισμα αποτελείται από έξι τεμάχια ξύλου, θα κατασκευαστεί σύμφωνα με την κατασκευαστική λεπτομέρεια και τις τεχνικές προδιαγραφές. Στην τιμή συμπεριλαμβάνεται η τοποθέτηση του παγκακίου και η κατασκευή της βάσης έδρασης.

(1 Τεμ.) Τεμάχιο

ΕΥΡΩ (Ολογράφως) : ΧΙΛΙΑ ΕΚΑΤΟ

(Αριθμητικώς) : 1.100,00 €

A.T: 219

NET ΟΙΚ Ν90.1.4.2 Κατασκευή βρύσης από σκυρόδεμα με επιφάνεια σκυροδέματος επεξεργασμένη ελαφρώς βουρτσισμένη και ξεπλυμένη, με δύο μαρμάρινους νιπτήρες.

Κωδ. αναθεώρησης : ΟΙΚ 2123 25,00%

ΟΙΚ 3214 25,00%

ΟΙΚ 3816 25,00%

ΟΙΚ 3872 25,00%

Κατασκευή βρύσης από σκυρόδεμα με επιφάνεια σκυροδέματος επεξεργασμένη ελαφρώς βουρτσισμένη και ξεπλυμένη, με δύο μαρμάρινους νιπτήρες, μαζί με τις απαραίτητες υδραυλικές εγκαταστάσεις (σωλήνες, βρύσες, βάννα κλπ.), σύμφωνα με την κατασκευαστική λεπτομέρεια και τις τεχνικές προδιαγραφές. Εργασία, προμήθεια, μεταφορά, εγκατάσταση και τοποθέτηση όλων των υλικών και μικρούλικών της βρύσης, απαραίτητες εργασίες και δοκιμές των υδραυλικών εγκαταστάσεων και παράδοση σε πλήρη λειτουργία και κατασκευή.

Τιμή ανά τεμάχιο (τεμ)

(1 Τεμ.) Τεμάχιο

ΕΥΡΩ (Ολογράφως) : ΤΡΕΙΣ ΧΙΛΙΑΔΕΣ ΠΕΝΤΑΚΟΣΙΑ

(Αριθμητικώς) : 3.500,00 €

A.T: 220

NET ΟΙΚ Ν65.60.1 Κιγκλίδωμα από διατομές αλουμινίου βαμμένες σε χρώμα απομίμησης ξύλου.

Κωδ. αναθεώρησης : ΟΙΚ 6542 100,00%

Έχουν εφαρμογή οι ακόλουθοι γενικοί όροι:

α) Οι μέσες τιμές των αντοχών των ράβδων αλουμινίου θα είναι:

- φορτίο θραύσης 180 - 220 MPa,
- όριο ελαστικότητας 140 - 180 MPa,
- επιμήκυνση $\epsilon = 4 - 6\%$.

β) Τα ελάχιστα πάχη επίστρωσης ανοδίωσης θα είναι:

- για κατασκευές στο εσωτερικό του κτιρίου 15 μm ,
- για κατασκευές στο εξωτερικό αυτού 20 μm
- σε ισχυρά διαβρωτικό περιβάλλον 25 μm .

γ) Το ελάχιστο πάχος ηλεκτροστατικής βαφής θα είναι 50 μm .

δ) Στις τιμές μονάδας των άρθρων συμπεριλαμβάνονται ανηγμένα και τα ακόλουθα (εργασία και υλικά):

δ1) Η τοποθέτηση όλων των μηχανισμών ασφαλείας και λειτουργίας, χωρίς την αξία των υλικών αυτών, εκτός αν στο άρθρο αναφέρεται ρητά ότι περιλαμβάνεται και η προμήθειά τους.

δ2) Η ηλεκτροστατική βαφή και ανοδίωση των προφίλ του αλουμινίου, εκτός αν ρητά αναφέρεται στο άρθρο ότι τιμολογείται ιδιαίτερα .

Κιγκλίδωμα από διατομές αλουμινίου βαμμένες σε χρώμα απομίμησης ξύλου. Το κιγκλίδωμα αποτελείται από πλαίσιο κατασκευασμένο από διατομές αλουμινίου Π 60mm/80mm/60mm/10 mm πάχους στραντζαριστού φύλλου 2mm, ηλεκτροστατική βαφή και ανοδίωση και χρωματισμός γκρι. Ενδιάμεσα στο πλαίσιο διατομές 100mm/20mm πάχους στραντζαριστού φύλλου 2mm, ηλεκτροστατική βαφή και ανοδίωση και χρωματισμός απομίμησης ξύλου απόσταση μεταξύ τους 50mm .Εργασία, προμήθεια, μεταφορά, εγκατάσταση και τοποθέτηση όλων των υλικών και μικροϋλικών του κιγκλιδώματος.

Τιμή ανά τρέχον μέτρο κιγκλιδώματος (μμ)

Τιμή ανά χιλιόγραμμο κατασκευής (kg), με αναλυτική επιμέτρηση των διατομών του αλουμινίου.

(1 μμ) Μέτρο Μήκους

ΕΥΡΩ (Ολογράφως) : ΔΙΑΚΟΣΙΑ ΠΕΝΗΝΤΑ

(Αριθμητικώς) : 250,00 €

A.T: 221

NET ΟΙΚ-B 65.20.3 Κατασκευές από αλουμίνιο. Συστήματα συνεχούς υαλοπετάσματος όψεων κτιρίου από αλουμίνιο. Σύστημα υαλοπετασμάτων με εμφανή διατομή αλουμινίου μεταξύ των υαλοπινάκων

Κωδ. αναθεώρησης : ΟΙΚ 6501 100,00%

Για τα άρθρα της παρούσας ενότητας 65 των NET ΟΙΚ έχουν εφαρμογή οι ακόλουθοι γενικοί όροι:

- α) Οι μέσες τιμές των αντοχών των ράβδων αλουμινίου θα είναι:
- φορτίο θραύσης 180 - 220 MPa,
 - όριο ελαστικότητας 140 - 180 MPa,
 - επιμήκυνση $\epsilon = 4 - 6\%$.
- β) Τα ελάχιστα πάχη επίστρωσης ανοδίσωσης θα είναι:
- για κατασκευές στο εσωτερικό του κτιρίου 15 μm ,
 - για κατασκευές στο εξωτερικό αυτού 20 μm
 - σε ισχυρά διαβρωτικό περιβάλλον 25 μm .
- γ) Το ελάχιστο πάχος ηλεκτροστατικής βαφής θα είναι 50 μm .
- δ) Στις τιμές μονάδας των άρθρων συμπεριλαμβάνονται ανηγμένα και τα ακόλουθα (εργασία και υλικά):
- δ1) Η τοποθέτηση όλων των μηχανισμών ασφαλείας και λειτουργίας, χωρίς την αξία των υλικών αυτών, εκτός αν στο άρθρο αναφέρεται ρητά ότι περιλαμβάνεται και η προμήθειά τους..
- δ2) Η κατασκευή ψευτόκασσας από στραντζαριστή γαλβανισμένη λαμαρίνα πάχους τουλάχιστον 1,8 mm, διατομής ορθογωνικής ή Π, με τα στηρίγματα του σκελετού από γαλβανισμένες λάμες 50X3 mm,
- δ3) Τα ελαστικά παρεμβύσματα και ταινίες (νεοπρέν, EPDM κλπ), καθώς και όλα τα αποτούμενα μικροϋλικά, σύμφωνα με οδηγίες τοποθέτησης του προμηθευτή του προϊόντος, για την πλήρη, την εξασφάλιση της υδατοστεγανότητας, της αερο-στεγανότητας, της ηχομόνωσης της και θερμομόνωσης.
- δ4) Η τοποθέτηση προσωρινών αφαιρούμενων συνδέσμων (προφίλ Π) στις ψευτόκασσες ανοικτών διατομών προκειμένου να εξασφαλιστεί η ακαμψία τους κατά τη μεταφορά ή τη τοποθέτηση.
- δ5) Η ηλεκτροστατική βαφή και ανοδίσωση των προφίλ του αλουμινίου, εκτός αν ρητά αναφέρεται στο άρθρο ότι τιμολογείται ιδιαίτερα .
- ε) Τα σκούρα (παντζούρια) και το τμήμα της κάσσας αλουμινίου που τους αντιστοιχεί, τιμολογούνται ιδιαίτερα με βάση το εμβαδόν τους, με εφαρμογή του άρθρου ΟΙΚ 65.44.

Σύστημα συνεχούς υαλοπετάσματος όψεων κτιρίου από αλουμίνιο, με σταθερά και προβαλλόμενα προς τα έξω υαλοστάσια, οιοδήποτε τύπου ή ΣΕΙΡΑΣ, της εγκρίσεως της Υπηρεσίας μετά από πρόταση του Αναδόχου συνοδευόμενη με τεχνικά φυλλάδια του προμηθευτή, προς εγκατάσταση σε υπάρχουσα υποδομή, οποιασδήποτε μορφής και διάταξης των μεταλλικών μερών της κατασκευής, με εμφανή ή μη διάταξη υποδοχής διπλών υαλοπινάκων, με ηλεκτροστατική βαφή σε οποιαδήποτε απόχρωση (κατά RAL).

Συμπεριλαμβάνονται οι μηχανισμοί λειτουργίας και ασφαλείας, και ο τυχόν απαιτούμενος πρόσθετος σκελετός σταθεροποίησης του συστήματος (σύμφωνα με την μελέτη εφαρμογής που θα συνταχθεί από τον προμηθευτή του συστήματος), τα ελαστικά παρεμβύσματα και ταινίες ανεμοστεγανότητας και υδατοστεγανότητας και η διάταξη εντόνωσης των υδρατμών (στο εσωτερικό του υαλοπετάσματος).

Πλήρης περαιωμένη εργασία κατασκευής, τοποθέτησης, στερέωσης, υλικά και μικροϋλικά επί τόπου και απαιτούμενος εξοπλισμός και μέσα.

Τιμή ανά τετραγωνικό μέτρο (m^2) πραγματικής επιφάνειας

(1 m^2) Τετραγωνικό μέτρο

ΕΥΡΩ (Ολογράφως) : ΕΚΑΤΟΝ ΕΙΚΟΣΙ

(Αριθμητικώς) : 120,00 €

A.T: 222

NET ΟΙΚ Ν76.25.3

Επένδυση υαλοπετάσματος , με υαλοπίνακες Securit και Laminated, από διπλό υαλοπίνακα 8+8 mm, συγκολλημένους μεταξύ τους με την παρεμβολή ειδικής άχρωμης διαφανούς μεμβράνης, διπλής καμπυλότητας.

Κωδ. αναθεώρησης : ΟΙΚ 7609.2 100,00%

Επένδυση υαλοπετάσματος , με υαλοπίνακες Securit και Laminated, από διπλό υαλοπίνακα 8+8 mm, συγκολλημένους μεταξύ τους με την παρεμβολή ειδικής άχρωμης διαφανούς μεμβράνης, διπλής καμπυλότητας. Οι υαλοπίνακες στερεώνονται μέσω ανοξείδωτων σημειακών στηριγμάτων και ελαστικών παρεμβυσμάτων, επί του υποκείμενου υαλοπετάσματος σύμφωνα το αντίστοιχο σχέδιο λεπτομερειών της μελέτης. Οι υαλοπίνακες είναι κατάλληλα διαμορφωμένοι σε τεμάχια των αντιστοιχων διαστάσεων ανάλογα της θέσης εφαρμογής και προτροπημένα με τις αντίστοιχες οπές για την στήριξή τους. Στην την τιμή περιλαμβάνονται όλα τα υλικά, μικρούλικά, ικρίώματα και η απαιτούμενη εργασία για την πλήρη και έντεχνη κατασκευή, μεταφορά, τοποθέτηση και ανάρτησης και στερέωση των υαλοπινάκων, συμπεριλαμβανομένων όλων των ανοξείδωτων στηριγμάτων, εξαρτημάτων στήριξης κλπ. σύμφωνα με τα σχέδια της μελέτης την τεχνική περιγραφή και τις υποδείξεις της επιβλέψεως του έργου, σε οποιαδήποτε θέση ή τμήμα του έργου και σε οποιαδήποτε στάθμη από το έδαφος ή το δάπεδο εργασίας.

Τιμή ανά τετραγωνικό μέτρο (m²), πλήρως τοποθετημένου υαλοπίνακα.

(1 m²) Τετραγωνικό μέτρο

ΕΥΡΩ (Ολογράφως) : ΤΕΤΡΑΚΟΣΙΑ

(Αριθμητικώς) : 400,00 €

A.T: 223

NET ΟΙΚ Ν76.25.1

Υαλοπίνακες δαπέδου ασφαλείας SECURIT πάχους 4X10 mm

Κωδ. αναθεώρησης : ΟΙΚ 7609.2 100,00%

Υαλοπίνακες ασφαλείας SECURIT , διαφανείς πάχους 40 mm συνολικά ,τέσσερις πλάκες των 10mm κολλητά (4X10mm), securite, αλεξίσφαιρα και αντιολισθητικά , οιωνδήποτε διαστάσεων πλήρως τοποθετημένοι με ελαστικά περιβλήματα, σιλικόνη και ανοξείδωτες βίδες. Πλήρης περαιωμένη εργασία, με τα υλικά και μικρούλικά επί τόπου.

Τιμή ανά τετραγωνικό μέτρο (m²)

(1 m²) Τετραγωνικό μέτρο

ΕΥΡΩ (Ολογράφως) : ΠΕΝΤΑΚΟΣΙΑ ΟΓΔΟΝΤΑ

(Αριθμητικώς) : 580,00 €

A.T: 224

NET ΟΙΚ Ν78.20.5

Περσίδες σταθερές από διατομές αλουμινίου, ενδεικτικού τύπου Schuco large louvre blades ALB passive διατομής 250/45 ή ισοδυνάμου, με βαφή απομίμησης ξύλου τοποθετημένες σε μεταλλικά δοκούς, χωρίς την δαπάνη των μεταλλικών πλαισίων, μορφής και διαστάσεων σύμφωνα με τα σχέδια της μελέτης.

Κωδ. αναθεώρησης : ΟΙΚ 7813 100,00%

Περσίδες σταθερές από διατομές αλουμινίου, ενδεικτικού τύπου Schuco large louvre blades ALB passive διατομής 250/45 ή ισοδυνάμου, με βαφή απομίμησης ξύλου, τοποθετημένες σε μεταλλικές δοκούς, χωρίς την δαπάνη των μεταλλικών δοκών, μορφής και διαστάσεων σύμφωνα με τα σχέδια της μελέτης. Τα πλαίσια στήριξης από διατομές μορφοσιδήρου, τιμολογούνται ιδιαίτερα με άλλο άρθρο του παρόντος τιμολογίου.

Το σύστημα αποτελείται από φύλλα ελλειπτικού σχεδιασμού διατομής 250/45 τύπου Schuco large louvre blades ALB passive και κατασκευάζονται από έλασμα αλουμινίου, προβαμμένο με PVF σε χρώμα και υφή όμοια με αυτή των κουφωμάτων με δομικές νευρώσεις εσωτερικά. Οι περσίδες πακτώνονται με ειδικά προφίλ στήριξης στις δοκούς που αποτελούν μέρος του βασικού μεταλλικού σκελετού της πέργκολας.

Οι περσίδες κατασκευάζονται με αναδίπλωση και πίεση ενός ενιαίου φύλλου αλουμινίου που σχηματίζει ένα εσωτερικό στοιχείο ενίσχυσης της ακαμψίας και έχουν άκρα κλεισμένα από κεφαλές νάυλον ή αλουμινίου. Οι περσίδες παρέχονται σε διατομή 250/45 από φύλλα προβερνικωμένου αλουμινίου σε χρώμα RAL, όμοιο με το χρώμα των κουφωμάτων, ή μπορεί να κατασκευαστούν από τεταμένα ή διάτρητα φύλλα. Το τυποποιημένο πάχος της λαμαρίνας μπορεί να είναι 8/10 και 10/10 με μήκος έως 5m, ανάλογα με το πλάτος των πτερυγίων και τα απαιτούμενα φορτία.

Οι περσίδες είναι ατρακτοειδούς μορφής. Η κατασκευή των περσίδων θα γίνει σύμφωνα με τα οριζόμενα στις προδιαγραφές του εργοστασίου κατασκευής και τα σχέδια λεπτομερειών της μελέτης. Στην τιμή μονάδος περιλαμβάνονται η προμήθεια και η μεταφορά επί τόπου όλων των απαιτούμενων υλικών, περσίδων, οδηγών στήριξης, εξαρτημάτων, μηχανισμών, σιδηρικών και μικροϋλικών σύνδεσης, τοποθέτησης, στερέωσης, ανάρτησης και λειτουργίας, οι δαπάνες εργατικών, εργαλείων, μηχανημάτων και τυχόν ικριωμάτων και γενικά όλες οι απαιτούμενες δαπάνες για την πλήρη και έντεχνη τοποθέτηση, στερέωση και πλήρη λειτουργία των περσίδων, σε οποιαδήποτε θέση του έργου, σύμφωνα με τη μελέτη, την τεχνική περιγραφή και τις οδηγίες της επιβλέψεως του έργου. Δεν περιλαμβάνονται στην παρούσα τιμή μόνο τα πλαίσια στήριξης από διατομές μορφοσιδήρου, τα οποία τιμολογούνται ιδιαίτερα με άλλο άρθρο του παρόντος τιμολογίου.

Τιμή ανά τετραγωνικό μέτρο (m²) , εξωτερικού πλαισίου περσίδων.

(1 m2) Τετραγωνικό μέτρο

ΕΥΡΩ (Ολογράφως) : ΤΡΙΑΚΟΣΙΑ ΠΕΝΗΝΤΑ

(Αριθμητικώς) : 350,00 €

A.T: 225

NET ΥΔΡ-B 11.5.2

Κατασκευές από χαλύβδινα προφίλ και λαμαρίνες, χωρίς την αντισκωριακή προστασία και την βαφή, επί τόπου του έργου. Κατασκευές με περιορισμένη μηχανουργική επεξεργασία

Κωδ. αναθεώρησης : ΥΔΡ 6751 100,00%

Κατασκευή στοιχείων από δομικό χάλυβα, από τυποποιημένες ή μή διατομές και χαλυβδόφυλλα διαφόρων παχών, ποιότητας S235J κατά ΕΛΟΤ EN 10025.

Περιλαμβάνεται η προμήθεια του χάλυβα, των αναλωσίμων συγκόλλησης και κοπής, των εξαρτημάτων σύνδεσης στερέωσης κλπ (κοχλίες κλπ), η επεξεργασία, σύμφωνα με τα καθοριζόμενα στην μελέτη, σε μόνιμη εγκατάσταση μεταλλικών κατασκευών ή/και εν μέρει επί τόπου του έργου, η προσυναρμολόγηση των στοιχείων και η φόρτωση και μεταφορά τους επί τόπου του έργου προς οριστική συναρμολόγηση/τοποθέτηση (η οποία τιμολογείται ιδιαίτερα, σύμφωνα με το άρθρο ΥΔΡ 11.09).

Το παρόν άρθρο έχει εφαρμογή:

(α) στις φέρουσες και μή κατασκευές από δομικό χάλυβα, των υδραυλικών και λοιπών έργων, σύμφωνα με την εγκεκριμένη μελέτη.

(β) στην κατασκευή θυροφραγμάτων, συσκευών ρυθμίσεως ροής ανοικτών διωρύγων (τύπου AVIS, AVIO, AMIL κλπ), δοκών εμφράξεως ανοιγμάτων και εσχάρων παρακράτησης φερτών/επιπλεόντων (trash racks), βάσει εγκεκριμένων σχεδίων.

Επισημαίνεται ότι η δαπάνη σχεδιασμού των κατασκευών της ως άνω παραγράφου (β), καθώς και τα τυχόν δικαιώματα επί σχετικών ευρεσιτεχνιών, δεν περιλαμβάνονται στις τιμές μονάδας του παρόντος άρθρου.

Αναλόγως του απαιτούμενου βαθμού επεξεργασίας των μορφοχαλύβων και της προβλεπόμενης αντισκωριακής προστασίας και βαφής έχουν εφαρμογή τα ακόλουθα επιμέρους άρθρα.

Τιμή ανά χιλιόγραμμα (kg) πλήρως αποπερατωμένης κατασκευής, βάσει ζυγολογίου ή αναλυτικών υπολογισμών του βάρους.

Το άρθρο έχει εφαρμογή στις κοχλιωτές κατασκευές, και γενικά κατασκευές που απαιτούν διάτρηση ή στραντζάρισμα.

Σε περίπτωση χρησιμοποίησης χάλυβα ποιότητας S355J η τιμή προσαυξάνεται κατά 0,20 €/kg

(1 Kg) Χιλιόγραμμα (Κιλό)

ΕΥΡΩ (Ολογράφως) : ΔΥΟ

(Αριθμητικώς) : 2,00 €

A.T: 226

NET ΥΔΡ-B 11.9

Συναρμολόγηση - εγκατάσταση μεταλλικών κατασκευών

Κωδ. αναθεώρησης : ΥΔΡ 6751 100,00%

Το παρόν άρθρο αναφέρεται στην τελική συναρμολόγηση επί τόπου του έργου και την τοποθέτηση/εγκατάσταση στις προβλεπόμενες από την μελέτη θεσεις, μεταλλικών κατασκευών που έχουν προσκομισθεί έτοιμες ή ημιέτοιμες από το εργοστάσιο και έχουν ήδη βαφεί.

Συμπεριλαμβάνονται η απασχόληση ειδικευμένου προσωπικού, γερανών κλπ ανυψωτικών διατάξεων, τα απαιτούμενα ικριώματα και βοηθητικές κατασκευές για την ανέγερση, η χρήση γρύλλων και ναυτικών κλειδιών, οι απαιτούμενες αγκυρόβιδες, το μη μή συρρικνούμενο κονίαμα για την έδραση των πελμάτων ή την πάκτωση στοιχείων στο σκυροδέμα, η λήψη μέτρων ασφαλείας και η αποκατάσταση τυχόν φθορών στην βαφή των στοιχείων της κατασκευής κατά την εκτέλεση των εργασιών.

Τα τυχόν απαιτούμενα υστερόχυτα σκυροδέματα (σκυροδέματα δευτέρου σταδίου), επιμετρώνται και τιμολογούνται ιδιαίτερα, με βάση τα οικεία άρθρα του τιμολογίου.

Το παρόν άρθρο δεν έχει εφαρμογή για την τοποθέτηση και ρύθμιση θυροφραγμάτων και συσκευών ελέγχου ροής ανοικτών διωρύγων, εργασίες οι οποίες τιμολογούνται με βάση το άρθρο ΥΔΡ 11.10 (ανάλογα με το βάρος της κατασκευής).

Τιμή ανά χιλιόγραμμο (kg) κατασκευής με βάση αναλυτικούς υπολογισμούς ή ζύγιση.

(1 Kg) Χιλιόγραμμο (Κιλό)

ΕΥΡΩ (Ολογράφως) : ΕΙΚΟΣΙ ΔΥΟ ΛΕΠΤΑ

(Αριθμητικώς) : 0,22 €

A.T: 227

NET ΟΙΚ-B 79.21

Μονώσεις υγρασίας - ήχου - θερμότητας. Στεγανοποιητικά μάζας σκυροδέματος (πρόσμικτα μείωσης υδατοπερατότητας) κατά ΕΛΟΤ EN 934-2.

Κωδ. αναθεώρησης : ΟΙΚ 7921 100,00%

Για όλα τα άρθρα της παρούσας ενότητας 79 των NET ΟΙΚ έχουν εφαρμογή οι ακόλουθοι γενικοί όροι:

(α) Λόγω της μεγάλης ποικιλίας των προϊόντων και των επιμέρους χαρακτηριστικών αυτών που αντιστοιχούν σε κάθε άρθρο της παρούσας ενότητας, η επιλογή του προς ενσωμάτωση υλικού ή προϊόντος υπόκειται στην έγκριση της Υπηρεσίας, μετά από σχετική πρόταση του Αναδόχου, συνοδευόμενη από φυλλάδιο τεχνικών δεδομένων του προμηθευτή του υλικού και στοιχεία επιτυχούς εφαρμογής του σε παρεμφερή έργα.

(β) Τα ενσωματούμενα υλικά θα προσκομίζονται στο εργοτάξιο στις εργοστασιακές τους συσκευασίες επί των οποίων θα αναγράφονται κατ' ελάχιστον η ονομασία του προϊόντος, το εργοστάσιο παραγωγής και η περιεχόμενη ποσότητα στην συσκευασία.

(γ) Η χρήση όλων των ενσωματουμένων υλικών θα γίνεται από έμπειρο προσωπικό, σύμφωνα με τις οδηγίες του προμηθευτή

(δ) Εφιστάται η προσοχή στα αναγραφόμενα στο Φύλλο Ασφαλούς Χρήσεως του Υλικού (MSDS: Material Safety Data Sheet) του προμηθευτού του. Το προσωπικό που χειρίζεται το εκάστοτε υλικό θα είναι εφοδιασμένο, με μέριμνα του Αναδόχου με τα κατάλληλα κατά περίπτωση Μέσα Ατομικής Προστασίας (ΜΑΠ), των οποίων η δαπάνη περιλαμβάνεται ανηγμένη στις τιμές μονάδας.

Τα ανωτέρω προϊόντα πρέπει να φέρουν σήμανση CE.

Οι τιμές του παρόντος άρθρου εφαρμόζονται γενικώς και ανεξαρτήτως των επί μέρους χαρακτηριστικών εκάστου των ως άνω υλικών.

Τιμή ανά χιλιόγραμμο προσθέτων/προσμίκτων (kg), με βάση τις αναλογίες ανάμιξης που καθορίζονται στις εγκεκριμένες μελέτες συνθέσεως και τις αποδεκτές ποσότητες διασπρωθέντος σκυροδέματος.

(1 Kg) Χιλιόγραμμο (Κιλό)

ΕΥΡΩ (Ολογράφως) : ΕΝΑ ΚΑΙ ΕΙΚΟΣΙ ΛΕΠΤΑ

(Αριθμητικώς) : 1,20 €

A.T: 228

NET ΥΔΡ-B 10.15 Σφράγιση αρμών διακοπής σκυροδέτησης με υδροδιογκούμενη πολυμερή μαστίχη.

Κωδ. αναθεώρησης : ΥΔΡ 6370 100,00%

Σφράγιση αρμών διακοπής σκυροδέτησης στοιχείων στα οποία δεν προβλέπονται υδροφραγές, (waterstops) με μαστίχη πολυμερούς βάσης που διογκώνεται όταν έρχεται σε επαφή με το νερό, εφαρμοζόμενη σύμφωνα με τις οδηγίες του προμηθευτή, στις θέσει της κατασκευής που προβλέπονται από την μελέτη.

Στην τιμή μονάδας περιλαμβάνονται:

- η προμήθεια της υδροδιογκούμενης πολυμερούς μαστίχης
- ο επιμελής καθαρισμός της επιφανείας εφαρμογής από ρύπους και σαθρά υλικά
- η εφαρμογή με πιστόλι χειρός ή αέρα κατά μήκος του αρμού διακοπής, στο μέσον της διατομής, συνεχούς λωρίδας υλικού με ανάλωση 0,07- 0,10 lt ανά τρέχον μέτρο (εξαρτάται από την ομαλότητα του αρμού)

Επισημαίνεται ότι η εφαρμογή υλικών της κατηγορίας αυτής, όταν δεν προβλέπονται από την μελέτη, δεν επιμετράται ως ιδιαίτερη εργασία.

Τιμή ανά τρέχον μέτρο αρμού (μμ).

(1 m) Μέτρο

ΕΥΡΩ (Ολογράφως) : ΟΚΤΩ

(Αριθμητικώς) : 8,00 €

A.T: 229

NET ΟΙΚ Ν73.37.3 Επιστρώσεις επιφανειών, δια τσιμεντοκονιάματος πάχους 2,0 cm με προσθήκη στεγανωτικού υλικού ενδεικτικού τύπου ESHABOND ή ισοδυνάμου.

Κωδ. αναθεώρησης : ΟΙΚ 7337 100,00%

Επιστρώσεις επιφανειών, δια τσιμεντοκονιάματος πάχους 2,0 cm που αποτελούνται από δύο διαστρώσεις τσιμεντοκονιάματος των 450 kg τσιμέντου και των 600 kg τσιμέντου, με προσθήκη στεγανωτικού υλικού ενδεικτικού τύπου ESHABOND ή ισοδυνάμου με κατανάλωση 5% επί του βάρους του τσιμέντου. Στην τιμή περιλαμβάνονται όλα τα υλικά, μικρούλικα, επί τόπου του έργου και η απαιτούμενη εργασία για την πλήρη εκτέλεση της εργασίας (στρώση, πλήρη καθαρισμό των επιφανειών), στις θέσεις του έργου που υποδεικνύονται στα σχέδια της μελέτης σύμφωνα με την τεχνική περιγραφή, τις τεχνικές προδιαγραφές του υλικού και τις οδηγίες της επιβλέψεως του έργου

Τιμή ανά τετραγωνικό μέτρο (m²)

(1 m²) Τετραγωνικό μέτρο

ΕΥΡΩ (Ολογράφως) : ΔΕΚΑ ΕΞΙ

(Αριθμητικώς) : 16,00 €

A.T: 230

NET OIK-B 79.5

Μονώσεις υγρασίας - ήχου - θερμότητας. Επάλειψη επιφανειών σκυροδέματος με εποξειδικά υλικά.

Κωδ. αναθεώρησης : ΟΙΚ 7903 100,00%

Για όλα τα άρθρα της παρούσας ενότητας 79 των NET OIK έχουν εφαρμογή οι ακόλουθοι γενικοί όροι:

- (α) Λόγω της μεγάλης ποικιλίας των προϊόντων και των επιμέρους χαρακτηριστικών αυτών που αντιστοιχούν σε κάθε άρθρο της παρούσας ενότητας, η επιλογή του προς ενσωμάτωση υλικού ή προϊόντος υπόκειται στην έγκριση της Υπηρεσίας, μετά από σχετική πρόταση του Αναδόχου, συνοδευόμενη από φυλλάδιο τεχνικών δεδομένων του προμηθευτή του υλικού και στοιχεία επιτυχούς εφαρμογής του σε παρεμφερή έργα.
- (β) Τα ενσωματούμενα υλικά θα προσκομίζονται στο εργοτάξιο στις εργοστασιακές τους συσκευασίες επί των οποίων θα αναγράφονται κατ' ελάχιστον η ονομασία του προϊόντος, το εργοστάσιο παραγωγής και η περιεχόμενη ποσότητα στην συσκευασία.
- (γ) Η χρήση όλων των ενσωματούμενων υλικών θα γίνεται από έμπειρο προσωπικό, σύμφωνα με τις οδηγίες του προμηθευτή
- (δ) Επιστάται η προσοχή στα αναγραφόμενα στο Φύλλο Ασφαλούς Χρήσεως του Υλικού (MSDS: Material Safety Data Sheet) του προμηθευτού του. Το προσωπικό που χειρίζεται το εκάστοτε υλικό θα είναι εφοδιασμένο, με μέριμνα του Αναδόχου με τα κατάλληλα κατά περίπτωση Μέσα Ατομικής Προστασίας (ΜΑΠ), των οποίων η δαπάνη περιλαμβάνεται ανηγμένη στις τιμές μονάδας.

Επάλειψη επιφανειών σκυροδέματος με στεγανωτικό υλικό με βάση τις εποξειδικές ρητίνες εκτελουμένη επί οποιασδήποτε επιφάνειας με ψήκτρα ή ρολλό, σύμφωνα με τις οδηγίες του προμηθευτή για την ανάμιξη των συστατικών και την εφαρμογή ανάλογα με τις συνθήκες περιβάλλοντος. Περιλαμβάνεται ο καθαρισμός της επιφάνειας επαλείψεως και το τυχόν απαιτούμενο ενισχυτικό πρόσφυσης (αστάρι, primer), αν αυτό συνιστάται από τον προμηθευτή του υλικού.

Τιμή ανά χιλιόγραμμο βασικού υλικού χωρίς την σκληρυντή (kg) μετρούμενο προ της επαλείψεως
(1 Kg) Χιλιόγραμμο (Κιλό)

ΕΥΡΩ (Ολογράφως) : ΟΚΤΩ ΚΑΙ ΠΕΝΗΝΤΑ ΛΕΠΤΑ

(Αριθμητικώς) : 8,50 €

NET ΟΙΚ Ν79.61.1 Πλήρης κατασκευή μόνωσης (υγρομόνωσης) και διαμόρφωσης φυτεμένου δώματος, σύμφωνα με την τεχνική περιγραφή και τα σχέδια λεπτομερειών της μελέτης του έργου.

Κωδ. αναθεώρησης :	ΟΙΚ 7912	50,00%
	ΟΙΚ 7914	50,00%

Πλήρης κατασκευή μόνωσης (υγρομόνωσης) και διαμόρφωσης φυτεμένου δώματος, σύμφωνα με την τεχνική περιγραφή και τα σχέδια λεπτομερειών της μελέτης του έργου.

Η κατασκευή περιλαμβάνει τις παρακάτω φάσεις:

- Προετοιμασία Επιφάνειας. Η επιφάνεια του δώματος θα καθαριστεί καλά (δηλαδή θα απαλλαγεί από υπολείμματα προϊόντων καθαίρεσης, εάν υπάρχουν, σκόνες, σαθρά και γενικά ξένα με το υπόστρωμα υλικά). Τυχόν φθορές της επιφάνειας (γέμιση φωλεών κλπ.) θα επισκευαστούν με ισχυρό τσιμεντοκονίαμα των 600 kg τσιμέντου με ακριβικής βάσεως οικοδομική ρητίνη ενδεικτικού τύπου EshaBond με κατανάλωση 10% επί του βάρους του τσιμέντου.
- Δημιουργία φράγματος υδρατμών. Επάλειψη της επιφάνειας σε δύο στρώσεις, κατ' ελάχιστον, με υπερελαστομερές ασφαλτικό γαλάκτωμα υψηλών προδιαγραφών ενδεικτικού τύπου Eshaelastic, για δημιουργία φράγματος υδρατμών με συνολική κατανάλωση 1kg ανά m².
- Τοποθέτηση θερμομονωτικής στρώσης, η οποία περιγράφεται και κοστολογείται με άλλο άρθρο του παρόντος τιμολογίου.
- Διάστρωση επί της θερμομονωτικής στρώσης, λεπτού φύλλου πολυαιθυλενίου έτσι ώστε να αποφευχθεί τυχόν άνοδος των πλακών κατά την επερχόμενη διάστρωση του υλικού των ρύσεων.
- Κατασκευή των ρύσεων, από ελαφροτσιμεντόδεμα, που περιγράφεται και κοστολογείται με άλλο άρθρο του παρόντος τιμολογίου.
- Κατασκευή περιμετρικού περιθωρίου. Για την άμβλυση της γωνίας ανόδου της στεγανωτικής στρώσης στα στηθαία γίνεται κατασκευή περιμετρικού περιθωρίου (λουίκι) διαστάσεων 5 cm /5 cm. Το λούκι κατασκευάζεται από τσιμεντοκονίαμα σε δύο στρώσεις, με άμμο θαλάσσης και προσθήκη ειδικής συγκολλητικής, αντιρηγματώδους ρητίνης ενδεικτικού τύπου EshaBond σε αναλογία 10% επί βάρους του χρησιμοποιηθέντος τσιμέντου.
- Πλήρης και επιμελής καθαρισμό της επιφάνειας του δώματος, πριν αρχίσει η εργασία κατασκευής της υγρομόνωσης του.

-Αστάρωμα επιφάνειας. Επάλειψη της επιφάνειας των ρύσεων με υγρή ελαστομερή ασφαλτική κόλλα, ψυχρής εφαρμογής ενδεικτικού τύπου EshaRoofcoat No 10 με μέση κατανάλωση 0,400 kg/m². Τα στηθαία και γενικά οι κατακόρυφες επιφάνειες ασταρώνονται επιπλέον με ασφαλτικό βερνίκι ενδεικτικού τύπου EshaLac 50S, πριν από την εφαρμογή του υλικού EshaRoofcoat No 10.

-Στεγανωτικές Αντιριζικές στρώσεις.

α) Πρώτη Αντιριζική Στεγανωτική Στρώση Διάστρωση και επικόλληση της αντιριζικής ασφαλτικής στεγανωτικής μεμβράνης ενφέρει εσωτερικό σπλισμό από πολυεστερικό ύφασμα υψηλών μηχανικών αντοχών, ενώ η άνω και κάτω πλευρά της επικαλύπτεται με φιλμ πολυαιθυλενίου. Η επικόλληση των στεγανωτικών φύλλων της μεμβράνης επιτυγχάνεται πάντοτε με χρήση φλόγιστρου προπανίου. Οι κατά μήκος αλληλοεπικαλύψεις των φύλλων της ασφαλτικής στεγανωτικής μεμβράνης είναι κατά 8-10 cm. Επί των κατακόρυφων επιφανειών, η μεμβράνη ανέρχεται σε ύψος 20 cm τουλάχιστον πλήρως επικολλημένη.

β) Δεύτερη Στεγανωτική Αντιριζική Στρώση. Διάστρωση και επικόλληση της δεύτερης αντιριζικής ασφαλτικής στεγανωτικής μεμβράνης ενδεικτικού τύπου EshaGum Antirroot B2. Ο τρόπος συγκόλλησης της δεύτερης αντιριζικής ασφαλτικής μεμβράνης είναι ακριβώς ο ίδιος με της πρώτης ασφαλτικής αντιριζικής μεμβράνης, με την ακόλουθη διαφορά:

Η επικόλληση της δεύτερης αντιριζικής ασφαλτικής μεμβράνης επάνω στα φύλλα της πρώτης μεμβράνης γίνεται με παράλληλη μετατόπιση της δεύτερης μεμβράνης κατά 50cm έτσι ώστε τα φύλλα της δεύτερης στεγανωτικής στρώσης κάθε φορά να καλύπτουν τις αλληλοεπικαλύψεις των φύλλων της πρώτης στεγανωτικής στρώσης. Επί των στηθαίων και γενικά επί των κατακόρυφων επιφανειών απόληξης, ανέρχεται ειδική λωρίδα της δεύτερης στεγανωτικής μεμβράνης, η οποία έχει επικάλυψη ορυκτής ψηφίδα και η οποία υπερκαλύπτει τη λωρίδα της πρώτης στεγανωτικής μεμβράνης κατά τουλάχιστον 15 cm.

Η μεμβράνη αυτή όπου είναι απαραίτητο, στερεώνεται μηχανικά με λάμα γαλβανισμένης λαμαρίνας ανοικτού Γ πλάτους 3εκ. (1,25 mm πάχους) βίδες και βύσματα. Η λάμα σφραγίζεται με ελαστομερή μαστίχη πολυσουλφιδικής βάσεως ενδεικτικού τύπου Esha Theioseal δύο συστατικών, αφού προηγουμένως η επιφάνεια της έχει ασταρωθεί με κατάλληλο πολυουρεθανικό βερνίκι ενδεικτικού τύπου EshaPrimer 21.

Το κατακόρυφο τμήμα της δεύτερης αντιριζικής ασφαλτικής στεγανωτικής μεμβράνης ανέρχεται τουλάχιστον 15 cm από το τελικό ύψος του υποστρώματος φύτευσης. Το τμήμα της μεμβράνης που ανέρχεται στο στηθαίο πρέπει να φέρει επικάλυψη προστασίας (ψηφίδα), για την πρόσφυση της τσιμεντοκονίας επικάλυψής του. Η τσιμεντοκονία επικάλυψης των κατακόρυφων επιφανειών, περιγράφεται και κοστολογείται με άλλο άρθρο του παρόντος τιμολογίου.

-Προστασία στεγανωτικής στρώσης. Διάστρωση υψηλής πυκνότητας φύλλου πολυαιθυλενίου ενδεικτικού τύπου Eshaprotect(HDPE), ελαχίστου πάχους 1.0 mm, για προστασία των στεγανωτικών μεμβρανών. Η μεμβράνη HDPE συγκολλάται με θερμό αέρα ή θερμό πυρήνα με αλληλοεπικάλυψη των φύλλων κατά 8 cm και στα στηθαία σηκώνεται μέχρι το ύψος του κηπευτικού χώματος

-Αποστραγγιστική στρώση

Διάστρωση πολυστρωματικής αποστραγγιστικής μεμβράνης ενδεικτικού τύπου Nophad-rain ND 5+1 (για εκτακτικό τύπο). Η αποστραγγιστική μεμβράνη αποτελείται από διάτρητο φύλλο πολυστερίνης (P.S.^{As} κωνοειδείς προεξοχές και φέρει αμφίπλευρη επικάλυψη δύο μη υφαντών γεωύφασμάτων από ίνες πολυπροπυλενίου. Η αποστραγγιστική μεμβράνη διαστρώνεται με αλληλοεπικάλυψη τουλάχιστον 10cm.

-Υπόστρωμα Συγκράτησης Υγρασίας. Επάνω από τις αποστραγγιστικές μεμβράνες τοποθετούνται ειδικές πλάκες

ορυκτοβάμβακα ενδεικτικού τύπου ND WSM 50 πάχους 5cm.

-Υπόστρωμα Φύτευσης

Επάνω από τις πλάκες ορυκτοβάμβακα διαστρώνεται το ειδικό υπόστρωμα φύτευσης ενδεικτικού τύπου Esha Oxygen Growing Medium Extensive, σε πάχος 10 cm.

-Διαχωριστικό στοιχείο υποστρώματος φύτευσης - στηθαίου

Μεταξύ του υποστρώματος φύτευσης και στηθαίου δημιουργείται κατ ελάχιστον, απόσταση 30 cm, ή οποία πληρώνεται με βότσαλα.

Η προμήθεια και η διάστρωση των βοτσαλών, περιγράφεται και κοστολογείται με άλλο άρθρο του παρόντος τιμολογίου.

Για την οριοθέτηση της απόστασης των 30 cm μεταξύ στηθαίου ή κατακόρυφης επιφάνειας και κηπευτικού χώματος και για να αποφεύγεται η ανάμιξη του κηπευτικού χώματος με τα βότσαλα τοποθετείται κατακόρυφα μεταξύ τους διαχωριστικό στοιχείο ενδεικτικού τύπου ND GreenLiner Edge Retaining Profile, κατάλληλων διαστάσεων από πλαστικό (PVC) ή μεταλλικό υλικό.

Στην τιμή περιλαμβάνονται όλες οι δαπάνες των απαιτούμενων υλικών, μικρούλικών και των εργατικών για την πλήρη κατασκευή της υδρομόνωσης και διαμόρφωσης του φυτεμένου δώματος του κτιρίου, όπως παραπάνω περιγράφονται, σύμφωνα με τις προδιαγραφές εφαρμογής των υλικών, την τεχνική περιγραφή, τα σχέδια λεπτομερειών της μελέτης και τις οδηγίες της επιβλέψεως του έργου, σε οποιοδήποτε ύψος, οποιαδήποτε θέση και τμήμα του έργου προβλέπεται από την μελέτη.

Τιμή ανά τετραγωνικό μέτρο (m²)

(1 m²) Τετραγωνικό μέτρο

ΕΥΡΩ (Ολογράφως) : ΕΝΕΝΗΝΤΑ ΠΕΝΤΕ

(Αριθμητικώς) : 95,00 €

A.T: 232

NET ΟΙΚ-B 77.34 Χρωματισμοί. Αμμοβολή σιδηρών κατασκευών.

Κωδ. αναθεώρησης : ΟΙΚ 7740 100,00%

Για τα άρθρα της παρούσας ενότητας των NET ΟΙΚ έχουν εφαρμογή οι ακόλουθοι ειδικοί όροι:

α) Στις τιμές των άρθρων περιλαμβάνονται ανηγμένες οι εργασίες και τα απαιτούμενα μικροϋλικά για την προσωρινή αφαίρεση και επανατοποθέτηση πρόσθετων κατασκευών και εξοπλισμού, όπως πρίζες, διακόπτες, φωτιστικά, στόμια, σώματα θέρμανσης κλπ, καθώς και για την προστασία στοιχείων της κατασκευής (κουφωμάτων, δαπέδων, επενδύσεων κλπ) ή ετοιμών χρωματισμένων επιφανειών από ρύπανση που μπορεί να προκύψει κατά την εκτέλεση των εργασιών (χρήση αυτοκολλητών ταινιών, φύλλων νάυλον, οικοδομικού χαρτιού κλπ)

β) Τα έτοιμα συσκευασμένα υλικά βαφής ή προετοιμασίας επιφανειών (αστάρια κλπ), θα χρησιμοποιούνται ως έχουν, χωρίς αραιώμα με διαλύτες, εκτός αν προβλέπεται αυτό από τον προμηθευτή των προϊόντων. Οι συνθήκες θερμοκρασίας και υγρασίας για την εφαρμογή εκάστου προϊόντος θα είναι οι καθοριζόμενες από τον παραγωγό.

γ) Όταν προβλέπεται από την μελέτη του έργου η πληρωμή ικριωμάτων για την εκτέλεση εργασιών στις κατακόρυφες επιφάνειες του κτιρίου, εσωτερικές ή εξωτερικές, δεν θα εφαρμόζονται τα άρθρα του παρόντος που αφορούν προσταύξηση της τιμής των χρωματισμών πάνω από ορισμένο ύψος.

δ) Εφιστάται η προσοχή στα αναγραφόμενα στο Φύλλο Ασφαλούς Χρήσεως του Υλικού (MSDS: Material Safety Data Sheet) του προμηθευτού του. Το προσωπικό που χειρίζεται το εκάστοτε υλικό θα είναι εφοδιασμένο, με μέριμνα του Αναδόχου με τα κατάλληλα κατά περίπτωση Μέσα Ατομικής Προστασίας (ΜΑΠ), των οποίων η δαπάνη περιλαμβάνεται ανηγμένη στις τιμές μονάδας.

Αμμοβολή ή μεταλλοβολή στοιχείων κατασκευής από χάλυβα σε βιομηχανική εγκατάσταση ποιότητας SA 2 ½, σύμφωνα με το πρότυπο ΕΛΟΤ EN ISO 8504-1. σύμφωνα με την ΕΤΕΠ 08-07-02-01 "Αντισκωριακή προστασία σιδηροκατασκευών υδραυλικών έργων".

Τιμή ανά χιλιόγραμμο (kg) σιδηροκατασκευής

(1 Kg) Χιλιόγραμμο (Κιλό)

ΕΥΡΩ (Ολογράφως) : ΔΕΚΑ ΠΕΝΤΕ ΛΕΠΤΑ

(Αριθμητικώς) : 0,15 €

A.T: 233

NET ΟΙΚ-B 77.55

Ελαιοχρωματισμοί κοινοί σιδηρών επιφανειών με χρώματα αλκυδικών ή ακρυλικών ρητινών, βάσεως νερού ή διαλύτου.

Κωδ. αναθεώρησης : ΟΙΚ 7755 100,00%

Για τα άρθρα της παρούσας ενότητας των NET ΟΙΚ έχουν εφαρμογή οι ακόλουθοι ειδικοί όροι:

α) Στις τιμές των άρθρων περιλαμβάνονται ανηγμένες οι εργασίες και τα απαιτούμενα μικροϋλικά για την προσωρινή αφαίρεση και επανατοποθέτηση πρόσθετων κατασκευών και εξοπλισμού, όπως πρίζες, διακόπτες, φωτιστικά, στόμια, σώματα θέρμανσης κλπ, καθώς και για την προστασία στοιχείων της κατασκευής (κουφωμάτων, δαπέδων, επενδύσεων κλπ) ή ετοιμω χρωματισμένων επιφανειών από ρύπανση που μπορεί να προκύψει κατά την εκτέλεση των εργασιών (χρήση αυτοκολλητών ταινιών, φύλλων νάυλον, οικοδομικού χαρτιού κλπ)

β) Τα έτοιμα συσκευασμένα υλικά βαφής ή προετοιμασίας επιφανειών (αστάρια κλπ), θα χρησιμοποιούνται ως έχουν, χωρίς αραίωμα με διαλύτες, εκτός αν προβλέπεται αυτό από τον προμηθευτή των προϊόντων. Οι συνθήκες θερμοκρασίας και υγρασίας για την εφαρμογή εκάστου προϊόντος θα είναι οι καθοριζόμενες από τον παραγωγό.

γ) Όταν προβλέπεται από την μελέτη του έργου η πληρωμή ικριωμάτων για την εκτέλεση εργασιών στις κατακόρυφες επιφάνειες του κτιρίου, εσωτερικές ή εξωτερικές, δεν θα εφαρμόζονται τα άρθρα του παρόντος που αφορούν προσαύξηση της τιμής των χρωματισμών πάνω από ορισμένο ύψος.

δ) Εφιστάται η προσοχή στα αναγραφόμενα στο Φύλλο Ασφαλούς Χρήσεως του Υλικού (MSDS: Material Safety Data Sheet) του προμηθευτού του. Το προσωπικό που χειρίζεται το εκάστοτε υλικό θα είναι εφοδιασμένο, με μέριμνα του Αναδόχου με τα κατάλληλα κατά περίπτωση Μέσα Ατομικής Προστασίας (ΜΑΠ), των οποίων η δαπάνη περιλαμβάνεται ανηγμένη στις τιμές μονάδας.

Ελαιοχρωματισμοί κοινοί σιδηρών επιφανειών, σύμφωνα με την μελέτη και την ΕΤΕΠ 03-10-03-00 "Αντισκωριακή προστασία και χρωματισμός σιδηρών επιφανειών".

Απόξεση και καθαρισμός με ψήκτρα και συμριδόπανο, μία στρώση αντιδιαβρωτικού υποστρώματος ενός συστατικού και δύο στρώσεις ελαιοχρώματος. Υλικά και μικροϋλικά επί τόπου και εργασία,

Τιμή ανά τετραγωνικό μέτρο (m²)

(1 m²) Τετραγωνικό μέτρο

ΕΥΡΩ (Ολογράφως) : ΕΞΙ

(Αριθμητικώς) : 6,00 €

A.T: 234

NET ΟΙΚ-Β 77.17.1 Χρωματισμοί. Σπατουλάρισμα προετοιμασμένων επιφανειών. Επιφανειών επιχρισμάτων ή σκυροδεμάτων

Κωδ. αναθεώρησης : ΟΙΚ 7737 100,00%

Για τα άρθρα της παρούσας ενότητας των NET ΟΙΚ έχουν εφαρμογή οι ακόλουθοι ειδικοί όροι:

α) Στις τιμές των άρθρων περιλαμβάνονται ανηγμένες οι εργασίες και τα απαιτούμενα μικροϋλικά για την προσωρινή αφαίρεση και επανατοποθέτηση πρόσθετων κατασκευών και εξοπλισμού, όπως πρίζες, διακόπτες, φωτιστικά, στόμια, σώματα θέρμανσης κλπ, καθώς και για την προστασία στοιχείων της κατασκευής (κουφωμάτων, δαπέδων, επενδύσεων κλπ) ή ετοιμών χρωματισμένων επιφανειών από ρύπανση που μπορεί να προκύψει κατά την εκτέλεση των εργασιών (χρήση αυτοκολλητών ταινιών, φύλλων νάυλον, οικοδομικού χαρτιού κλπ)

β) Τα έτοιμα συσκευασμένα υλικά βαφής ή προετοιμασίας επιφανειών (αστάρια κλπ), θα χρησιμοποιούνται ως έχουν, χωρίς αραίωμα με διαλύτες, εκτός αν προβλέπεται αυτό από τον προμηθευτή των προϊόντων. Οι συνθήκες θερμοκρασίας και υγρασίας για την εφαρμογή εκάστου προϊόντος θα είναι οι καθοριζόμενες από τον παραγωγό.

γ) Όταν προβλέπεται από την μελέτη του έργου η πληρωμή ικριωμάτων για την εκτέλεση εργασιών στις κατακόρυφες επιφάνειες του κτιρίου, εσωτερικές ή εξωτερικές, δεν θα εφαρμόζονται τα άρθρα του παρόντος που αφορούν προσαύξηση της τιμής των χρωματισμών πάνω από ορισμένο ύψος.

δ) Εφιστάται η προσοχή στα αναγραφόμενα στο Φύλλο Ασφαλούς Χρήσεως του Υλικού (MSDS: Material Safety Data Sheet) του προμηθευτού του. Το προσωπικό που χειρίζεται το εκάστοτε υλικό θα είναι εφοδιασμένο, με μέριμνα του Αναδόχου με τα κατάλληλα κατά περίπτωση Μέσα Ατομικής Προστασίας (ΜΑΠ), των οποίων η δαπάνη περιλαμβάνεται ανηγμένη στις τιμές μονάδας.

Σπατουλάρισμα προετοιμασμένης επιφάνειας σύμφωνα με την μελέτη και τις ΕΤΕΠ 03-10-02-00 "Χρωματισμοί επιφανειών επιχρισμάτων" και 03-10-05-00 "Χρωματισμοί ξύλινων επιφανειών".

Τρίψιμο με γυαλόχαρτο για την μόρφωση λείας επιφάνειας, εφαρμογή πρώτης στρώσεως υλικού σπατουλαρίσματος, τρίψιμο με γυαλόχαρτο, εφαρμογή δεύτερης στρώσης, διασταυρούμενης προς την προηγούμενη, τρίψιμο με γυαλόχαρτο και ψιλοστοκάρισμα. Εναλλακτικά, τρίψιμο με γυαλόχαρτο για την μόρφωση λείας επιφάνειας εφαρμογή πρώτης στρώσεως υλικού σπατουλαρίσματος με τσιμεντοειδές λευκό ακρυλικό υλικό σε μορφή σκόνης ή ακρυλικό υλικό σπατουλαρίσματος έτοιμου προς χρήση, τρίψιμο με γυαλόχαρτο, εφαρμογή δεύτερης στρώσης ακρυλικού υλικού σπατουλαρίσματος, τελικό τρίψιμο με γυαλόχαρτο.

Τιμή ανά τετραγωνικό μέτρο (m²)

(1 m²) Τετραγωνικό μέτρο

ΕΥΡΩ (Ολογράφως) : ΤΡΙΑ

(Αριθμητικώς) : 3,00 €

A.T: 235

NET ΟΙΚ-B 77.10

Χρωματισμοί. Υδροχρωματισμοί επιφανειών σκυροδέματος ή τσιμεντοκονιάματος με ακρυλικό υδατοδιαλυτό τσιμεντόχρωμα.

Κωδ. αναθεώρησης : ΟΙΚ 7725 100,00%

Για τα άρθρα της παρούσας ενότητας των NET ΟΙΚ έχουν εφαρμογή οι ακόλουθοι ειδικοί όροι:

α) Στις τιμές των άρθρων περιλαμβάνονται ανηγμένες οι εργασίες και τα απαιτούμενα μικροϋλικά για την προσωρινή αφαίρεση και επανατοποθέτηση πρόσθετων κατασκευών και εξοπλισμού, όπως πρίζες, διακόπτες, φωτιστικά, στόμια, σώματα θέρμανσης κλπ, καθώς και για την προστασία στοιχείων της κατασκευής (κουφωμάτων, δαπέδων, επενδύσεων κλπ) ή ετοιμών χρωματισμένων επιφανειών από ρύπανση που μπορεί να προκύψει κατά την εκτέλεση των εργασιών (χρήση αυτοκολλητών ταινιών, φύλλων νάυλον, οικοδομικού χαρτιού κλπ)

β) Τα έτοιμα συσκευασμένα υλικά βαφής ή προετοιμασίας επιφανειών (αστάρια κλπ), θα χρησιμοποιούνται ως έχουν, χωρίς αραιώμα με διαλύτες, εκτός αν προβλέπεται αυτό από τον προμηθευτή των προϊόντων. Οι συνθήκες θερμοκρασίας και υγρασίας για την εφαρμογή εκάστου προϊόντος θα είναι οι καθοριζόμενες από τον παραγωγό.

γ) Όταν προβλέπεται από την μελέτη του έργου η πληρωμή ικριωμάτων για την εκτέλεση εργασιών στις κατακόρυφες επιφάνειες του κτιρίου, εσωτερικές ή εξωτερικές, δεν θα εφαρμόζονται τα άρθρα του παρόντος που αφορούν προσαύξηση της τιμής των χρωματισμών πάνω από ορισμένο ύψος.

δ) Εφιστάται η προσοχή στα αναγραφόμενα στο Φύλλο Ασφαλούς Χρήσεως του Υλικού (MSDS: Material Safety Data Sheet) του προμηθευτού του. Το προσωπικό που χειρίζεται το εκάστοτε υλικό θα είναι εφοδιασμένο, με μέριμνα του Αναδόχου με τα κατάλληλα κατά περίπτωση Μέσα Ατομικής Προστασίας (ΜΑΠ), των οποίων η δαπάνη περιλαμβάνεται ανηγμένη στις τιμές μονάδας.

Υδροχρωματισμοί με τσιμεντόχρωμα επιφανειών σκυροδέματος ή τσιμεντο-κονιάματος, σε δύο ή περισσότερες στρώσεις μέχρι να επιτευχθεί τέλεια ομοιοχρωμία και συνολικό πάχος ξηρού υμένα 125 μικρά. Υλικά πάσης φύσεως και εργασία, σύμφωνα με την μελέτη και την ΕΤΕΠ 03-10-01-00 "Χρωματισμοί επιφανειών σκυροδέματος".

Τιμή ανά τετραγωνικό μέτρο (m²).

(1 m²) Τετραγωνικό μέτρο

ΕΥΡΩ (Ολογράφως) : ΤΡΙΑ ΚΑΙ ΠΕΝΗΝΤΑ ΛΕΠΤΑ

(Αριθμητικώς) : 3,50 €

A.T: 236

NET ΥΔΡ-B 3.10.2.1 **Εκσκαφή ορυγμάτων υπογείων δικτύων σε έδαφος γαιώδες ή ημιβραχώδες. Με πλάτος πυθμένα έως 3,00 m, με την φόρτωση των προϊόντων εκσκαφής επί αυτοκινήτου, την σταλία του αυτοκινήτου και την μεταφορά σε οποιαδήποτε απόσταση. Για βάθος ορύγματος έως 4,00 m**
Κωδ. αναθεώρησης : ΥΔΡ 6081.1 100,00%

Εκσκαφή ορυγμάτων υπογείων δικτύων σε έδαφος γαιώδες ή ημιβραχώδες περιλαμβανομένων και των εκσκαφών τυχόν υπαρχουσών ασφαλτικών στρώσεων, σε κατοικημένη περιοχή ή στο εύρος κατάληψης οδικού άξονα υπό κυκλοφορία, με οποιονδήποτε τρόπο (μηχανικά μέσα με ή χωρίς χειρονακτική υποβοήθηση) εν ξηρώ ή με υπόγεια νερά (με στάθμη ηρεμούσα ή υποβιβαζόμενη με άντληση), σύμφωνα με την μελέτη και την ΕΤΕΠ 08-01-03-01 "Εκσκαφές ορυγμάτων υπογείων δικτύων".

Η κοπή των ασφαλτικών στρώσεων ή των υπαρχουσών στρώσεων από σκυρόδεμα θα γίνεται υποχρεωτικά με ασφαλτοκόφτη και η σχετική εργασία περιλαμβάνεται στην τιμή μονάδας του άρθρου.

Η χρήση αντλιών δεν πληρώνεται ιδιαίτερα, τόσο κατά τη διάρκεια της εκσκαφής, όσο και κατά τη διάρκεια εκτέλεσης των εργασιών εντός του ορύγματος και μέχρι της αποπεράτωσης αυτών, εκτός αν προβλέπεται άλλως στην μελέτη.

Στην τιμή περιλαμβάνονται οι σποραδικές αντιστηρίξεις των παρειών του ορύγματος (αν απαιτούνται), η μόρφωση των παρειών και του πυθμένα του ορύγματος στις απαιτούμενες διατομές σε τρόπο που να είναι δυνατή η χρήση τύπων για τη διάστρωση σκυροδέματος, η αναπέταση, ανάλογα με τον τρόπο και τα μέσα εκσκαφής, καθώς και τα τυχόν απαραίτητα δάπεδα εργασίας. Τέλος στην τιμή περιλαμβάνονται οι κάθε είδους πλάγιες μεταφορές (οριζόντιες ή κατακόρυφες).

Ως σποραδικές θεωρούνται οι αντιστηρίξεις των παρειών που το μήκος τους δεν υπερβαίνει τα 2,00 m συνολικά, ανά 20,0 m αξονικού μήκους ορύγματος. Οι ειδικές αντιστηρίξεις επιμετρώνται ιδιαίτερα, σε ολόκληρη την επιφάνεια εφαρμογής τους, σύμφωνα με τα καθοριζόμενα στη μελέτη.

Οι εκσκαφές επιμετρώνται ανά ζώνη βάθους (έως 4,00 m, από 4,01 έως 6,00 m κ.ο.κ.) και για κάθε ζώνη εφαρμόζεται η τιμή που καθορίζεται στο παρόν άρθρο, αναλόγως του πλάτους του ορύγματος και της διαχείρισης των προϊόντων.

Επισημαίνεται ότι οι καθαιρέσεις στοιχείων από άσπλο ή σπλισμένο σκυρόδεμα στο εύρος του ορύγματος επιμετρώνται ιδιαίτερα με βάση τα οικεία άρθρα του τιμολογίου

Τιμή ανά κυβικό μέτρο (m³) ορύγματος, με βάση τις γραμμές πληρωμής που καθορίζονται από την μελέτη, ανάλογα με το πλάτος του πυθμένα, το βάθος του ορύγματος και την διαχείριση των προϊόντων εκσκαφών.

(1 m³) Κυβικό μέτρο

ΕΥΡΩ (Ολογράφως) : **ΔΕΚΑ ΚΑΙ ΔΕΚΑ ΟΚΤΩ ΛΕΠΤΑ**
(Αριθμητικώς) : **10,18 €** [*] (7,3+2,88)

A.T: 237

NET ΥΔΡ-B 3.17 **Εκσκαφή θεμελίων τεχνικών έργων σε έδαφος γαιώδες-ημιβραχώδες.**

Κωδ. αναθεώρησης : ΥΔΡ 6054 100,00%

Εκσκαφή θεμελίων τεχνικών έργων σε έδαφος γαιώδες-ημιβραχώδες, χωρίς χρήση κρουστικού εξοπλισμού (δηλ. με υδραυλική σφύρα, αερόσφυρες κλπ), με την μεταφορά των προϊόντων εκσκαφών σε οποιαδήποτε απόσταση, σύμφωνα με την μελέτη και την ΕΤΕΠ 02-04-00-00 "Εκσκαφές θεμελίων τεχνικών έργων".

Στην τιμή συμπεριλαμβάνονται τυχόν απαιτούμενες αντλήσεις των υδάτων, εφ' όσον η στάθμη ηρεμίας τους είναι έως 30 cm επάνω από την στάθμη του πυθμένα του ορύγματος (άλλως επιμετρώνται ιδιαίτερως), καθώς και τυχόν απαιτούμενες σποραδικές αντιστηρίξεις.

Ως σποραδικές θεωρούνται οι αντιστηρίξεις που δεν υπερβαίνουν τα 2,00 m² ανά 20,0 m² παρειών ορύγματος.

Επιμέτρηση σύμφωνα με την θεωρητική διατομή της μελέτης (οι τυχόν υπερεκσκαφές δεν συνυπολογίζονται).

Τιμή ανά κυβικό μέτρο (m³), κατά τα ανωτέρω

(1 m³) Κυβικό μέτρο

ΕΥΡΩ (Ολογράφως) : ΤΕΣΣΕΡΑ ΚΑΙ ΟΓΔΟΝΤΑ ΟΚΤΩ ΛΕΠΤΑ

(Αριθμητικώς) : 4,88 € ['] (2+2,88)

A.T: 238

NET ΥΔΡ-B 3.16 **Διάστρωση προϊόντων εκσκαφής.**

Κωδ. αναθεώρησης : ΥΔΡ 6070 100,00%

Διάστρωση γαιωδών ή ημιβραχωδών προϊόντων εκσκαφής που έχουν προσκομισθεί στον χώρο απόθεσης, σύμφωνα με την ΕΤΕΠ 02-05-00-00 "Διαχείριση υλικών από εκσκαφές και αξιοποίηση αποθεσιοθαλάμων" και τα καθοριζόμενα στους περιβαλλοντικούς όρους του έργου.

Περιλαμβάνεται η τακτοποίηση των προσκομιζομένων υλικών κατά στρώσεις, η ελαφρά συμπύκνωση με διελεύσεις του εξοπλισμού διάστρωσης και η διάνοιξη τάφρων για την διόδευση των ομβρίων στην περιοχή του αποθεσιοθαλάμου.

Επιμέτρηση με βάση τοις αποδεκτές ποσότητες εκσκαφών, σύμφωνα με τα οικεία άρθρα του τιμολογίου.

Τιμή ανά κυβικό μέτρο (m³).

(1 m³) Κυβικό μέτρο

ΕΥΡΩ (Ολογράφως) : ΕΙΚΟΣΙ ΛΕΠΤΑ

(Αριθμητικώς) : 0,20 €

A.T: 239

NET ΥΔΡ-B 5.7 Στρώσεις έδρασης και εγκιβωτισμός σωλήνων με άμμο προελεύσεως λατομείου
Κωδ. αναθεώρησης : ΥΔΡ 6069 100,00%

Στρώσεις έδρασης και εγκιβωτισμός σωλήνων εντός ορύγματος με άμμο προέλευσης λατομείου, σύμφωνα με τις τυπικές διατομές της μελέτης και την ΠΕΤΕΠ 08-01-03-02 "Επανεπίχωση ορυγμάτων υπογείων δικτύων"

Στην τιμή μονάδας περιλαμβάνονται :

- α. Η προμήθεια και μεταφορά άμμου λατομείου επί τόπου του έργου.
- β. Η προσέγγιση, έκριψη και διάστρωση του υλικού στο όρυγμα.
- γ. Η ισοπέδωση της στρώσης έδρασης και η τύπανση ή ελαφρά συμπίκνωση της στρώσης εγκιβωτισμού έτσι ώστε να περιβάλλει πλήρως τους σωλήνες, με ιδιαίτερη προσοχή για την αποφυγή ζημιών στην σωληνογραμμή.

Τιμή για ένα κυβικό μέτρο (m³) επίχωσης ως ανωτέρω, σύμφωνα με τις προβλεπόμενες από την μελέτη γραμμές πληρωμής (τυπικές διατομές αγωγών)

(1 m³) Κυβικό μέτρο

ΕΥΡΩ (Ολογράφως) : ΔΕΚΑ ΤΡΙΑ ΚΑΙ ΟΓΔΟΝΤΑ ΟΚΤΩ ΛΕΠΤΑ
(Αριθμητικώς) : 13,88 € [*] (11+2,88)

A.T: 240

NET ΥΔΡ-B 5.5.1 Επιχώσεις ορυγμάτων υπογείων δικτύων με διαβαθμισμένο θραυστό αμμοχάλικο λατομείου. Για συνολικό πάχος επίχωσης έως 50 cm
Κωδ. αναθεώρησης : ΥΔΡ 6068 100,00%

Επίχωση ορυγμάτων υπογείων δικτύων σε κατοικημένες περιοχές ή στην ζώνη διέλευσης οδικών αξόνων, σε στρώσεις πάχους έως 30 cm, με διαβαθμισμένο θραυστό αμμοχάλικο λατομείου, σύμφωνα με τις τυπικές διατομές της μελέτης και την ΠΕΤΕΠ 08-01-03-02 "Επανεπίχωση ορυγμάτων υπογείων δικτύων"

Στην τιμή μονάδας περιλαμβάνονται η προμήθεια και μεταφορά επί τόπου διαβαθμισμένου θραυστού υλικού λατομείου, οι πλάγιες μεταφορές, η έκριψη στο όρυγμα με μηχανικά μέσα και χειρωνακτικά (όπου απαιτείται), η διάστρωση σε στρώσεις πάχους έως 30 cm, η διαβροχή (με την προμήθεια και μεταφορά επί τόπου του νερού) και η συμπίκνωση με δονητικούς συμπυκνωτές διαστάσεων αναλόγων του πλάτους του ορύγματος, ούτως ώστε να επιτευχθεί βαθμός συμπίκνωσης που αντιστοιχεί σε ξηρά φαινόμενη πυκνότητα ίση κατ' ελάχιστο με το 95% της πυκνότητας που επιτυγχάνεται εργαστηριακά κατά την τροποποιημένη δοκιμή Proctor (Proctor Modified κατά ΕΛΟΤ EN 13286-2).

Τιμή ανά κυβικό μέτρο (m³) συμπυκνωμένου όγκου επίχωσης, βάσει των γραμμών πληρωμής του ορύγματος που καθορίζονται στην μελέτη.

(1 m³) Κυβικό μέτρο

ΕΥΡΩ (Ολογράφως) : ΔΕΚΑ ΤΕΣΣΕΡΑ ΚΑΙ ΟΓΔΟΝΤΑ ΟΚΤΩ ΛΕΠΤΑ
(Αριθμητικώς) : 14,88 € [*] (12+2,88)

A.T: 241

NET ΥΔΡ-B 5.5.2

Επιχώσεις ορυγμάτων υπογείων δικτύων με διαβαθμισμένο θραυστό αμμοχάλικο λατομείου. Για συνολικό πάχος επίχωσης άνω των 50 cm

Κωδ. αναθεώρησης : ΥΔΡ 6068 100,00%

Επίχωση ορυγμάτων υπογείων δικτύων σε κατοικημένες περιοχές ή στην ζώνη διέλευσης οδικών αξόνων, σε στρώσεις πάχους έως 30 cm, με διαβαθμισμένο θραυστό αμμοχάλικο λατομείου, σύμφωνα με τις τυπικές διατομές της μελέτης και την ΠΕΤΕΠ 08-01-03-02 "Επανεπίχωση ορυγμάτων υπογείων δικτύων"

Στην τιμή μονάδας περιλαμβάνονται η προμήθεια και μεταφορά επί τόπου διαβαθμισμένου θραυστού υλικού λατομείου, οι πλάγιες μεταφορές, η έκριψη στο όρυγμα με μηχανικά μέσα και χειρωνακτικά (όπου απαιτείται), η διάστρωση σε στρώσεις πάχους έως 30 cm, η διαβροχή (με την προμήθεια και μεταφορά επί τόπου του νερού) και η συμπύκνωση με δονητικούς συμπυκνωτές διαστάσεων αναλόγων του πλάτους του ορύγματος, ούτως ώστε να επιτευχθεί βαθμός συμπύκνωσης που αντιστοιχεί σε ξηρά φαινόμενη πυκνότητα ίση κατ' ελάχιστο με το 95% της πυκνότητας που επιτυγχάνεται εργαστηριακά κατά την τροποποιημένη δοκιμή Proctor (Proctor Modified κατά ΕΛΟΤ EN 13286-2).

Τιμή ανά κυβικό μέτρο (m³) συμπυκνωμένου όγκου επίχωσης, βάσει των γραμμών πληρωμής του ορύγματος που καθορίζονται στην μελέτη.

(1 m³) Κυβικό μέτρο

ΕΥΡΩ (Ολογράφως) : ΔΕΚΑ ΤΡΙΑ ΚΑΙ ΟΓΔΟΝΤΑ ΟΚΤΩ ΛΕΠΤΑ

(Αριθμητικώς) : 13,88 € [*] (11+2,88)

A.T: 242

NET ΥΔΡ 0N7.6.3 Αντιστηρίξεις παρειών χάνδακος με μεταλλικά πετάσματα για ορύγματα αγωγών

Κωδ. αναθεώρησης : ΥΔΡ 6103 100,00%

Αντιστηρίξεις πρηνών εκκαφών ορυγμάτων, προσωρινού χαρακτήρα, με σύστημα μεταλλικών πετασμάτων βιομηχανικής προέλευσης, ενδεικτικού τύπου KRINGS ή ισοδύναμου, προσαρμοσμένου στις ειδικές συνθήκες του έργου και τις τυχόν πλευρικές επιφορτίσεις από μόνιμα ή κινητά φορτία κυκλοφορίας αυτοκινήτων ή μηχανημάτων έργων.

Το παρόν άρθρο αφορά στην αντιστήριξη πρηνών ορυγμάτων για την εγκατάσταση αγωγών.

Η διαδικασία της αντιστήριξης θα πραγματοποιείται βάσει των ακόλουθων βημάτων:

- 1.Εκκαφή έως τον πυθμένα του ορύγματος, σύμφωνα με τα βάθη που προβλέπονται από τη μελέτη.
- 2.Τοποθέτηση των μεταλλικών πετασμάτων έως τον πυθμένα του ορύγματος. Η τοποθέτηση θα πραγματοποιείται κατά μήκος του ορύγματος οπωσδήποτε μεταξύ δύο αλληπάλληλων συνδέσεων του αγωγού (μούφες, συγκολλήσεις κλπ).
- 3.Λεπτομερής διαμόρφωση του πυθμένα του σκάμματος.
- 4.Διάστρωση άμμου στον πυθμένα για την έδραση του αγωγού.
- 5.Καταβίβασμός στο σκάμμα του αγωγού.
- 6.Εγκιβωπισμός του αγωγού με άμμο έως το ύψος που προβλέπεται από τα Σχέδια της μελέτης.
- 7.Επίχωση του εναπομείναντος ορύγματος σε στρώσεις με κατάλληλα προϊόντα εκκαφής ή θραυστό υλικό βάσει των τεχνικών προδιαγραφών και κατάλληλη συμπίκνωσή του στο τέλος κάθε στρώσης.
- 8.Σταδιακή εξόλκηση των μεταλλικών πετασμάτων κατά τη διάρκεια της κάλυψης του ορύγματος από τις στρώσεις της επίχωσης και τελική αφαίρεσή τους.
- 9.Τοποθέτηση των μεταλλικών πετασμάτων στο επόμενο τμήμα.

Στην τιμή μονάδας περιλαμβάνονται:

- α.Η προσκόμιση, η χρήση, οι μετακινήσεις από θέση και η αποκόμιση του εξοπλισμού, με τις απαιτούμενες αντηρίδες, συνδέσμους κλπ.
- β.Η απασχόληση των απαιτούμενων μηχανημάτων για την σταδιακή καταβίβαση των πετασμάτων στο προς εκκαφή όρυγμα και η τυχόν απαιτούμενη βοηθητική έμπηξη.
- γ.Η συναρμολόγηση και αποσυναρμολόγηση των πετασμάτων.
- δ.Η σταδιακή εξόλκησή κατά την επίχωση του ορύγματος
- ε.Οι πάσης φύσεως φθορές των πετασμάτων και των εξαρτημάτων τους

Η επιμέτρηση θα γίνεται σε τετραγωνικά μέτρα (m²) τοποθετηθέντων αμφιπλεύρων πετασμάτων αντιστήριξης (με 1,00 m² πετάσματος αντιστηρίζονται 2,00 m² παρειών ορύγματος). Επιμετράται μόνο το τμήμα του πετάσματος πάνω από την στάθμη του πυθμένα του ορύγματος και μέχρι 20 cm πάνω από την στάθμη του εδάφους.

Επισήμανση: Το παρόν άρθρο έχει εφαρμογή μόνον όταν προβλέπεται ρητά στην μελέτη του έργου
(1 m²) Τετραγωνικό μέτρο

ΕΥΡΩ (Ολογράφως) : ΕΞΙ ΚΑΙ ΕΒΔΟΜΗΝΤΑ ΔΥΟ ΛΕΠΤΑ

(Αριθμητικώς) : 6,72 €

A.T: 243

NET ΥΔΡ-B 6.1.1.1 Λειτουργία εργοταξιακών αντλητικών συγκροτημάτων. Αντλητικά συγκροτήματα diesel ή βενζινοκίνητα. Ισχύος έως 1,0 HP

Κωδ. αναθεώρησης : ΥΔΡ 6106 100,00%

Λειτουργία φορητών ή κινητών εργοταξιακών αντλητικών συγκροτημάτων για την αποστράγγιση εισρεόντων ή υπογείων υδάτων και την άντληση βορβόρου και λυμάτων κατά την εκτέλεση των διαφόρων εργασιών του έργου, εφ' όσον τούτο προβλέπεται από την μελέτη ή μετά από έγγραφη εντολή της Υπηρεσίας και κατά τα λοιπά σύμφωνα με τις ΕΤΕΠ 08-10-01-00 "Εργοταξιακές αντλήσεις υδάτων" και 08-10-02-00 "Αντλήσεις Βορβόρου - Λυμάτων".

Στις τιμές μονάδας περιλαμβάνονται:

- α. Η προσκόμιση στην θέση εκτέλεσης των εργασιών αντλητικού συγκροτήματος κατάλληλης ισχύος για το εκάστοτε μονομετρικό ύψος και παροχή που απαιτούνται και των αναλόγων σωληνώσεων, συσκευών και εξαρτημάτων
- β. Η δαπάνη των καυσίμων ή της ηλεκτρικής ενέργειας
- γ. Η εγκατάσταση, η επίβλεψη της λειτουργίας, η τροφοδοσία με καύσιμα και η συντήρηση της αντλίας και των σωληνώσεων
- δ. Η διάνοιξη προσωρινής τάφρου απαγωγής των αντλουμένων νερών προς υπάρχοντα αποδέκτη
- ε. Οι μετακινήσεις της αντλίας και των σωληνώσεων σύμφωνα με το πρόγραμμα εκτέλεσης των εργασιών
- στ. Οι σταλίες του συγκροτήματος για οποιονδήποτε λόγο

Τιμή ανά ώρα (h) λειτουργίας του αντλητικού συγκροτήματος που πραγματοποιείται μετά από έγκριση της Υπηρεσίας, με βάση αναλυτικά στοιχεία καταγραφής του χρόνου απασχόλησης

(1 h) Ωρα

ΕΥΡΩ (Ολογράφως) : ΤΡΙΑ ΚΑΙ ΕΞΗΝΤΑ ΛΕΠΤΑ

(Αριθμητικώς) : 3,60 €

A.T: 244

NET ΥΔΡ-B 4.12 Άρση καταπτώσεων

Κωδ. αναθεώρησης : ΥΔΡ 6120 100,00%

Άρση καταπτώσεων, κατολισθήσεων, προσχώσεων, λόγω βροχοπτώσεων ή άλλης αιτίας, οποιασδήποτε φύσης γαιωδών ή βραχωδών προϊόντων, σε οποιαδήποτε θέση του έργου, με τη μόρφωση του πυθμένα και των πρηνών και την φόρτωση και μεταφορά των προϊόντων εκκαφής σε οποιαδήποτε απόσταση.

Τιμή ανά κυβικό μέτρο (m³) βάσει αρχικών και τελικών διατομών.

(1 m³) Κυβικό μέτρο

ΕΥΡΩ (Ολογράφως) : ΤΡΙΑ ΚΑΙ ΠΕΝΗΝΤΑ ΟΚΤΩ ΛΕΠΤΑ

(Αριθμητικώς) : 3,58 € [*] (0,7+2,88)

A.T: 245**NET ΥΔΡ-B 4.9.2**

Αποκατάσταση ασφαλτικών οδοστρωμάτων στις θέσεις ορυγμάτων υπογείων δικτύων. Αποκατάσταση ασφαλτικών οδοστρωμάτων που έφεραν ασφαλτικές στρώσεις μέσου πάχους 10 cm

Κωδ. αναθεώρησης : ΟΔΟ 4521.B 100,00%

Για τις εργασίες πλήρους επαναφοράς ενός τετραγωνικού μέτρου αποξηλωθέντος ασφαλτικού οδοστρώματος, ήτοι:

1. Διάστρωση και συμπύκνωση υλικού οδοστρώσεως με αδρανή υλικά λατομείου, κατά στρώσεις πάχους έως 15 cm και συνολικού πάχους ίσου με το προϋπάρχον.
 2. Εφαρμογή ασφαλτικής προεπάλειψη
 3. Ασφαλτική στρώση βάσης με ασφαλτόμιγμα, παρασκευαζόμενο εν θερμώ σε μόνιμη εγκατάσταση, συμπυκνωμένου πάχους 50 mm
 4. Διάστρωση και συμπύκνωση ασφαλτομίγματος παραγόμενου εν θερμώ σε μόνιμη εγκατάσταση, συνολικού πάχους ίσου με το προϋπάρχον κατά στρώσεις συμπυκνωμένου πάχους έως 50 mm.
 5. Εφαρμογή ασφαλτικής συγκολλητικής επάλειψης στην περίπτωση εφαρμογής διπλής ασφαλτικής στρώσης
- Περιλαμβάνεται η προμήθεια και μεταφορά επί τόπου όλων των ενσωματωμένων υλικών, η λήψη μέτρων για τις απαιτούμενες κυκλοφοριακές ρυθμίσεις και η απασχόληση προσωπικού, εξοπλισμού και μέσων για την εκτέλεση των εργασιών, καθώς και η συλλογή και απομάκρυνση τυχόν πλεοναζόντων υλικών και ο καθαρισμός του οδοστρώματος με χρήση μηχανικού σαρώθρου μετά την ολοκλήρωση των εργασιών.
- Το παρόν άρθρο έχει εφαρμογή ανεξαρτήτως της εκτάσεως των αποκαταστάσεων και των κυκλοφοριακών συνθηκών στην θέση εκτέλεσης των εργασιών. Οι επιμέρους εργασίες θα εκτελούνται σύμφωνα με τα καθοριζόμενα στα αντίστοιχα άρθρα του τιμολογίου έργων οδοποιίας (NET ΟΔΟ).

Τιμή ανά τετραγωνικό μέτρο (m²) πλήρους αποκατάστασης οδοστρώματος, ανάλογα με το πάχος των ασφαλτικών στρώσεων που προϋπήρχαν, ως εξής:

(1 m²) Τετραγωνικό μέτρο

ΕΥΡΩ (Ολογράφως) : ΔΕΚΑ ΟΚΤΩ
(Αριθμητικώς) : 18,00 €

A.T: 246**NET ΥΔΡ-B 4.1.1**

Καθαιρέσεις μεμονωμένων στοιχείων ή τμημάτων κατασκευών από οπλισμένο σκυρόδεμα. Συνήθους ακριβείας, με χρήση αεροσυμπιεστών κλπ συμβατικών μέσων (υδραυλική σφύρα, εργαλεία πετρεωμένου αέρα, ηλεκτροεργαλεία κλπ)

Κωδ. αναθεώρησης : ΥΔΡ 6082.1 100,00%

Καθαιρέσεις τμημάτων κατασκευών από οπλισμένο σκυρόδεμα (χωρίς πρόκληση ζημιών στο απομένον τμήμα), σύμφωνα με την μελέτη και την ΕΤΕΠ 15-02-01-01 "Καθαιρέσεις στοιχείων οπλισμένου σκυροδέματος με μηχανικά μέσα", με την φόρτωση και μεταφορά των προϊόντων καθαιρέσεων σε οποιαδήποτε απόσταση.

Συμπεριλαμβάνονται οι πάσης φύσεως απαιτούμενες προσωρινές ανιστηρίξεις-υποστηλώσεις, ο τεμαχισμός των αποκοπτομένων στοιχείων, ο έλεγχος και αντιμετώπιση της παραγόμενης κατά την εκτέλεση των εργασιών σκόνης και ο πλήρης καθαρισμός του χώρου εκτέλεσης των εργασιών από τα προϊόντα της καθαίρεσης.

Επιμέτρηση σε κυβικά μέτρα (m³) πλήρως αποκοπτομένων στοιχείων.

Τιμή ανά κυβικό μέτρο (m³).

(1 m³) Κυβικό μέτρο

ΕΥΡΩ (Ολογράφως) : ΣΑΡΑΝΤΑ ΔΥΟ ΚΑΙ ΠΕΝΗΝΤΑ ΔΥΟ ΛΕΠΤΑ
(Αριθμητικώς) : 42,52 € [*] (40+2,52)

A.T: 247

NET ΥΔΡ-B 9.36

Τυπικά φρεάτια διακλάδωσης

Κωδ. αναθεώρησης :	ΥΔΡ 6311	50,00%
	ΥΔΡ 6327	50,00%

Πλήρης κατασκευή τυπικού φρεατίου διακλάδωσης, σε οποιοδήποτε θέση του έργου και ανεξαρτήτως του βάθους της σωληνογραμμής από την επιφάνεια του εδάφους, σύμφωνα με τις ισχύουσες ΕΤΕΠ ανά επί μέρους αντικείμενο εργασιών.

Στην τιμή μονάδας περιλαμβάνονται:

- οι τυχόν απαιτούμενες ερευνητικές τομές για τον εντοπισμό αγωγών και δικτύων
- οι απαιτούμενες εκσκαφές με οποιονδήποτε τρόπο (μηχανικά μέσα ή χέρια) σε κάθε είδους εδάφη, με τις τυχόν απαιτούμενες αντιστηρίξεις των παρειών του ορύγματος, καθώς και η φορτοεκφόρτωση των πλεοναζόντων προϊόντων εκσκαφών και η μεταφορά τους σε οποιαδήποτε απόσταση
- οι απαιτούμενες καθαιρέσεις - αποξηλώσεις
- οι τυχόν απαιτούμενες αντλήσεις
- οι απαιτούμενες εξυγιαντικές στρώσεις έδρασης του φρεατίου
- οι κατασκευές από άσπλο και σπλισμένο σκυρόδεμα που απαρτίζουν το φρεάτιο (σκυρόδεμα οποιασδήποτε κατηγορίας, σιδηροπλισμός, ξυλότυποι, πρόσμικτα), σύμφωνα με τα σχέδια της Μελέτης
- οι απαιτούμενες εσωτερικές διαμορφώσεις του φρεατίου, σύμφωνα με τα σχέδια της Μελέτης
- η μόνωση των εξωτερικών παρειών του φρεατίου με ασφαλική επάλειψη
- η προμήθεια και τοποθέτηση των προβλεπόμενων χυτοσιδηρών βαθμίδων και του καλύματος του φρεατίου, σύμφωνα με τα σχέδια της Μελέτης.
- η κατασκευή διάταξης αποχέτευσης του φρεατίου προς κατάλληλο αποδέκτη (σωλήνας, ειδικά τεμάχια, σύνδεση και εγκιβωτισμός σωλήνα)
- η προμήθεια και εγκατάσταση σωλήνα αερισμού (όταν προβλέπεται)
- η επανεπίχωση του απομένοντος διακένου του ορύγματος με θραυστό υλικό
- η επαναφορά της επιφανείας του ορύγματος στην αρχική του κατάσταση (κατάστρωμα οδού ή πεζοδρόμιο)
- κάθε άλλη εργασία ή επιμέρους κατασκευή για την πλήρη ολοκλήρωση του φρεατίου, σύμφωνα με τα σχέδια της Μελέτης.

Στην τιμή δεν περιλαμβάνονται οι τυχόν προβλεπόμενες συσκευές εντός του φρεατίου (δικλείδες και τεμάχια εξάρμωσης), που πληρώνονται με τα αντίστοιχα άρθρα του τιμολογίου.

Τιμή ανά τεμάχιο πλήρως κατασκευασμένου φρεατίου.

(1 Τεμ.) Τεμάχιο

ΕΥΡΩ (Ολογράφως) : ΔΥΟ ΧΙΛΙΑΔΕΣ ΕΠΤΑΚΟΣΙΑ

(Αριθμητικώς) : 2.700,00 €

A.T: 248

NET ΟΔΟ-Α Β-66.1 Τυποποιημένα φρεάτια αποστράγγισης και αποχέτευσης ομβρίων. Φρεάτιο υδροσυλλογής τύπου Φ1Ν (ΠΚΕ).

Κωδ. αναθεώρησης : ΟΔΟ 2548 100,00%

Φρεάτια υδροσυλλογής και επίσκεψης δικτύων αποχέτευσης ομβρίων ή στραγγιστηρίων, πλήρως ή εν μέρει προκατασκευασμένα ή με επί τόπου έγχυση, σύμφωνα την μελέτη και τα εγκεκριμένα Πρότυπα Κατασκευής Εργων (ΠΚΕ), συνδεδεμένα με τους αγωγούς εισροής ή εκροής και έτοιμα για λειτουργία.

Στη τιμή μονάδας περιλαμβάνονται:

- η προμήθεια και μεταφορά επί τόπου του έργου των απαιτούμενων υλικών, προκατασκευασμένων στοιχείων και εξαρτημάτων για την πλήρη διαμόρφωση των φρεατίων σύμφωνα με τα ΠΚΕ
- το προσωπικό, ο εξοπλισμός και τα μέσα για την πλήρη κατασκευή των φρεατίων και τον χειρισμό των προκατασκευασμένων στοιχείων (υποχρεωτική η χρήση κατάλληλου γερανού)
- η εκσκαφή του ορύγματος θεμελίωσης σε κάθε είδους έδαφος
- η τοποθέτηση και στερέωση των προκατασκευασμένων στοιχείων ή/και η τοποθέτηση οπλισμού, η κατασκευή ξυλοτύπων και η έγχυση του σκυροδέματος
- η διαμόρφωση ή η διάνοιξη οπών σύνδεσης των σωλήνων
- η σύνδεση των σωλήνων και η σφράγιση του διακένου μεταξύ οπών και σωλήνων με μη συρρικνούμενο τσιμεντοκονίαμα
- η προμήθεια και πάκτωση των βαθμίδων επίσκεψης,
- η προμήθεια και τοποθέτηση σχαρών, καλυμμάτων και πλαισίων
- η επαναπλήρωση του ορύγματος με θραυστό υλικό λατομείου
- η επί τόπου σκυροδέτηση τμήματος των φρεατίων υδροσυλλογής για προσαρμογή της στέψης τους στην κλίση ή επίκλιση της οδού

Στη τιμή μονάδας δεν περιλαμβάνονται:

- η τοποθέτηση σιδηροπλισμού στα φρεάτια υδροσυλλογής τύπου Φ1Ν
- η επί τόπου σκυροδέτηση τμήματος των φρεατίων υδροσυλλογής για αύξηση του εσωτερικού ύψους τους πέραν των 1200 mm
- η κατασκευή λαιμού ύψους $h \geq 1,00$ m σε φρεάτια επίσκεψης υπονόμων ή στραγγιστηρίων

Τιμή ανά τεμάχιο πλήρως κατασκευασμένου φρεατίου.

(1 Τεμ.) Τεμάχιο

ΕΥΡΩ (Ολογράφως) : ΤΕΤΡΑΚΟΣΙΑ

(Αριθμητικώς) : 400,00 €

A.T: 249

NET ΥΔΡ-B 9.32.1 **Τυπικά φρεάτια δικλίδων. Τυπικό φρεάτιο δικλίδων για αγωγούς DN < 300 mm, διαστάσεων 1,50 x 1,50 m**

Κωδ. αναθεώρησης :	ΥΔΡ 6311	50,00%
	ΥΔΡ 6329	50,00%

Πλήρης κατασκευή τυπικού φρεατίου δικλίδων, σε οποιοδήποτε θέση του έργου και ανεξαρτήτως του βάθους της σωληνογραμμής από την επιφάνεια του εδάφους, σύμφωνα με τις ισχύουσες ΕΤΕΠ ανά επί μέρους αντικείμενο εργασιών.

Στην τιμή μονάδας περιλαμβάνονται:

- οι τυχόν απαιτούμενες ερευνητικές τομές για τον εντοπισμό αγωγών και δικτύων
- οι απαιτούμενες εκσκαφές με οποιονδήποτε τρόπο (μηχανικά μέσα ή χέρια) σε κάθε είδους εδάφη, με τις τυχόν απαιτούμενες αντιστηρίξεις των παρειών του ορύγματος, καθώς και η φορτοεκφόρτωση των πλεοναζόντων προϊόντων εκσκαφών και η μεταφορά τους σε οποιαδήποτε απόσταση
- οι απαιτούμενες καθαιρέσεις - αποξηλώσεις
- οι τυχόν απαιτούμενες αντλήσεις
- οι απαιτούμενες εξυγιαντικές στρώσεις έδρασης του φρεατίου
- οι κατασκευές από άοπλο και οπλισμένο σκυρόδεμα που απαρτίζουν το φρεάτιο (σκυρόδεμα οποιασδήποτε κατηγορίας, σιδηροπλισμός, ξυλότυποι, πρόσμικτα), σύμφωνα με τα σχέδια της Μελέτης
- οι απαιτούμενες εσωτερικές διαμορφώσεις του φρεατίου, σύμφωνα με τα σχέδια της Μελέτης
- η μόνωση των εξωτερικών παρειών του φρεατίου με ασφαλική επάλειψη
- η προμήθεια και τοποθέτηση των προβλεπόμενων χυτοσιδηρών βαθμίδων και του καλύματος του φρεατίου, σύμφωνα με τα σχέδια της Μελέτης.
- η κατασκευή διάταξης αποχέτευσης του φρεατίου προς κατάλληλο αποδέκτη (σωλήνας, ειδικά τεμάχια, σύνδεση και εγκιβωτισμός σωλήνα)
- η προμήθεια και εγκατάσταση σωλήνα αερισμού (όταν προβλέπεται)
- η επανεπίχωση του απομένοντος διακένου του ορύγματος με θραυστό υλικό
- η επαναφορά της επιφανείας του ορύγματος στην αρχική του κατάσταση (κατάστρωμα οδού ή πεζοδρόμιο)
- κάθε άλλη εργασία ή επιμέρους κατασκευή για την πλήρη ολοκλήρωση του φρεατίου, σύμφωνα με τα σχέδια της Μελέτης.

Στην τιμή δεν περιλαμβάνονται οι δικλίδες (συρταρωτές ή πεταλούδας) και τα τεμάχια εξάρμωσης, που πληρώνονται με τα αντίστοιχα άρθρα του τιμολογίου.

Τιμή ανά τεμάχιο (τεμ.) πλήρως κατασκευασμένου φρεατίου.

(1 Τεμ.) Τεμάχιο

ΕΥΡΩ (Ολογράφως) : ΧΙΛΙΑ ΠΕΝΤΑΚΟΣΙΑ ΠΕΝΗΝΤΑ

(Αριθμητικώς) : 1.550,00 €

A.T: 250

NET ΥΔΡ Ν16.11.5 Κατασκευή και εγκατάσταση φρεατίου υδρορροής ομβρίων απο σκυρόδεμα με κάλυμμα απο μπακλαβαδωτή λαμαρίνα .

Κωδ. αναθεώρησης : ΥΔΡ 6732 100,00%

Κατασκευή και εγκατάσταση φρεατίου υδρορροής ομβρίων απο σκυρόδεμα με κάλυμμα απο μπακλαβαδωτή λαμαρίνα, όπως ορίζεται στο σχετικό σχέδιο.

Κατασκευή φρεατίου επι τόπου απο σκυροδέμα C20/25 με ελαφρύ οπλισμό (πλέγμα) εσωτερικών διαστάσεων 20x20x20 cm, με πάχος τοιχωμάτων και πυθμένα 10cm, με κάλυμμα απο μπακλαβαδωτή λαμαρίνα πάχους 3 χιλιοστών διαστάσεων 30x30 cm, ανοιγόμενο με μεντεσέδες οι οποίοι θα βιδωθούν στο σκυρόδεμα με στριφώνια προς την πλευρά της οικοδομής. Το κάλυμμα σε περίπτωση που ο σωλήνας της υδρορροής εξέχει της οικοδομής θα κόβεται και θα προσαρμόζεται στην διατομή της υδρορροής.

Οι εργασίες καθαίρεσης του πεζοδρομίου, οι εκσκαφές, οι απαιτούμενες επανεπιχώσεις με αμμοχάλικο, το σκυρόδεμα, η κατασκευή, προμήθεια και τοποθέτηση του καλύμματος (και με στριφώνια και ότι άλλο υλικό απαιτηθεί), η προμήθεια και τοποθέτηση του σιδηρού οπλισμού για στερέωση του φρεατίου, η μεταφορά όλων των απαιτούμενων υλικών επί τόπου του έργου και η αποκομιδή των πλεοναζόντων υλικών σε χώρο απόρριψης, η πλήρης κατασκευή της έδρασης του από σκυρόδεμα και στεγανοποίηση, η προσαρμογή του φρεατίου ώστε να μην εξέχει το επάνω μέρος του από την στάθμη του πεζοδρομίου η του εδάφους στην περίπτωση εκτός πεζοδρομίου, η πλήρης αποκατάσταση του πεζοδρομίου στην πρότερα κατάσταση και κάθε άλλη δαπάνη υλικών και εργασίας για την πλήρη κατασκευή περιλαμβάνονται στην τιμή.

Οι παραπάνω εργασίες (καθαίρεσεις, εκσκαφές, αποκαταστάσεις, κ.τ.λ.) αφορούν αποκλειστικά και μόνο την επιφάνεια που καταλαμβάνει το φρεάτιο και όχι το σύνολο του πεζοδρομίου.

Το κάλυμμα περιλαμβάνεται στην παραπάνω τιμή καθώς και όσα άλλα περιγράφονται στο Τεύχος των Τεχνικών Προδιαγραφών και θα εκτελεσθούν σύμφωνα με τις απαιτήσεις αυτών.

Τιμή για μία πλήρη εγκατάσταση φρεατίου υδρορροής (τεμ).

(1 Τεμ.) Τεμάχιο

ΕΥΡΩ (Ολογράφως) : ΤΡΙΑΝΤΑ ΔΥΟ ΚΑΙ ΠΕΝΗΝΤΑ ΛΕΠΤΑ

(Αριθμητικώς) : 32,50 €

A.T: 251

NET ΥΔΡ Ν16.11.6 Φρεάτιο ελέγχου δικτύου ομβρίων και υδρορροών απο σκυρόδεμα με χυτοσιδηρό κάλυμμα .

Κωδ. αναθεώρησης : ΥΔΡ 6732 100,00%

Φρεάτιο ελέγχου δικτύου ομβρίων και υδρορροών απο σκυρόδεμα με χυτοσιδηρό κάλυμμα, όπως ορίζεται στο σχετικό σχέδιο.

Κατασκευή φρεατίου επι τόπου απο σκυροδέμα C20/25 με ελαφρύ οπλισμό (πλέγμα) εσωτερικών διαστάσεων 30x30x40 cm (π x μ x υ), με πάχος τοιχωμάτων και πυθμένα 10cm, με χυτοσιδηρό κάλυμμα διαμέτρου 40 cm .

Οι εργασίες καθαίρεσης του πεζοδρομίου, οι εκσκαφές, οι απαιτούμενες επανεπιχώσεις με αμμοχάλικο, το σκυρόδεμα, η προμήθεια και τοποθέτηση του καλύμματος, η προμήθεια και τοποθέτηση του σιδηρού οπλισμού για στερέωση του φρεατίου, η μεταφορά όλων των απαιτούμενων υλικών επί τόπου του έργου και η αποκομιδή των πλεοναζόντων υλικών σε χώρο απόρριψης, η πλήρης κατασκευή της έδρασης του από σκυρόδεμα και στεγανοποίηση, η προσαρμογή του φρεατίου ώστε να μην εξέχει το επάνω μέρος του από την στάθμη του πεζοδρομίου η του εδάφους στην περίπτωση εκτός πεζοδρομίου, η πλήρης αποκατάσταση του πεζοδρομίου στην πρότερα κατάσταση και κάθε άλλη δαπάνη υλικών και εργασίας για την πλήρη κατασκευή περιλαμβάνονται στην τιμή.

Οι παραπάνω εργασίες (καθαίρεσεις, εκσκαφές, αποκαταστάσεις, κ.τ.λ.) αφορούν αποκλειστικά και μόνο την επιφάνεια που καταλαμβάνει το φρεάτιο και όχι το σύνολο του πεζοδρομίου.

Το κάλυμμα περιλαμβάνεται στην παραπάνω τιμή καθώς και όσα άλλα περιγράφονται στο Τεύχος των Τεχνικών Προδιαγραφών και θα εκτελεσθούν σύμφωνα με τις απαιτήσεις αυτών.

Τιμή για μία πλήρη κατασκευή φρεατίου ελέγχου ομβρίων και υδρορροών (τεμ).

(1 Τεμ.) Τεμάχιο

ΕΥΡΩ (Ολογράφως) : ΕΞΗΝΤΑ ΔΥΟ ΚΑΙ ΠΕΝΗΝΤΑ ΛΕΠΤΑ

(Αριθμητικώς) : 62,50 €

A.T: 252

NET ΥΔΡ-B 9.10.3 Παραγωγή, μεταφορά, διάστρωση, συμπύκνωση και συντήρηση σκυροδέματος. Για κατασκευές από σκυρόδεμα κατηγορίας C12/15

Κωδ. αναθεώρησης : ΥΔΡ 6326 100,00%

Παραγωγή ή προμήθεια, μεταφορά επί τόπου του έργου, διάστρωση και συμπύκνωση σκυροδέματος οποιασδήποτε κατηγορίας ή ποιότητας, σύμφωνα με τις διατάξεις του Προτύπου ΕΛΟΤ EN 206-1, του Κανονισμού Τεχνολογίας Σκυροδέματος (ΚΤΣ) και του Ε.Κ.Ω.Σ. (εφ' όσον δεν αντιβαίνουν προς τις διατάξεις του ΕΛΟΤ EN 206-1), καθώς και τις απαιτήσεις της Μελέτης.

Επισημαίνεται ότι η κατασκευή των καλουπιών επιμετρώνται ιδιαίτερα με βάση τα οικεία άρθρα του NET ΥΔΡ.

Στην τιμή περιλαμβάνονται:

α. Η προμήθεια, η μεταφορά από οποιαδήποτε απόσταση στη θέση του έργου, του σκυροδέματος, εφόσον πρόκειται για εργοστασιακό σκυρόδεμα, ή η προμήθεια, φορτοεκφόρτωση όλων των απαιτούμενων υλικών (αδρανών, τσιμέντων, νερού) για την παρασκευή του σκυροδέματος, εφόσον το σκυρόδεμα παρασκευάζεται στο εργοτάξιο (εργοταξιακό σκυρόδεμα), οι σταλίες των αυτοκινήτων μεταφοράς αδρανών υλικών και σκυροδέματος, η παρασκευή το μίγματος και η μεταφορά του σκυροδέματος στην θέση διάστρωσης.

Επισημαίνεται ότι στην τιμή ανά κατηγορία σκυροδέματος συμπεριλαμβάνεται η δαπάνη της εκάστοτε απαιτούμενης ποσότητας τσιμέντου για την επίτευξη των προβλεπόμενων χαρακτηριστικών (αντοχής, εργασίμου κλπ) υπό την εφαρμοζόμενη κοκκομετρική διαβάθμιση των αδρανών κατά περίπτωση. Σε ουδεμία περίπτωση επιμετρώνται ιδιαίτερα η ενσωματούμενη ποσότητα τσιμέντου στο σκυρόδεμα.

Η απαιτούμενη κοκκομετρική διαβάθμιση των αδρανών και η περιεκτικότητα σε τσιμέντο για την επίτευξη της ζητούμενης χαρακτηριστικής αντοχής του σκυροδέματος καθορίζεται εργαστηριακά με δαπάνη του Αναδόχου.

β. Τα πάσης φύσεως πρόσθετα (πλήρη ρευστοποιητικών) που προβλέπονται από την εγκεκριμένη, κατά περίπτωση, μελέτη συνθέσεως επιμετρώνται ιδιαίτερω.

γ. Η χρήση δονητών μάζας ή/και επιφανείας και η διαμόρφωση της άνω στάθμης (τελικής ή προσωρινής) των σκυροδοτούμενων στοιχείων, σύμφωνα με τα καθοριζόμενα στην μελέτη του έργου.

δ. Η σταλία των οχημάτων μεταφοράς του σκυροδέματος (βαρέλες), η μετάβαση επί τόπου, το στήσιμο και η επιστροφή της αντλίας σκυροδέματος, καθώς και η περισυλλογή, φόρτωση και απομάκρυνση τυχόν υπερχειλίσεων ή περισσέυματος σκυροδέματος που έχει προσκομισθεί στην θέση σκυροδέτησης.

ε. Δεν συμπεριλαμβάνεται η πρόσθετη επεξεργασία διαμόρφωσης δαπέδων ειδικών απαιτήσεων (λ.χ. βιομηχανικό δάπεδο).

Οι τιμές του παρόντος άρθρου είναι γενικής εφαρμογής και δεν εξαρτώνται από το μέγεθος των κατασκευών από σκυρόδεμα (εκτός από την περίπτωση των μικρών απομακρυσμένων τεχνικών έργων, για τα οποία εφαρμόζεται η προσαύξηση τιμής που καθορίζεται στο άρθρο ΥΔΡ 9.13), την ολοκλήρωσή τους σε μία ή περισσότερες φάσεις (τμηματική εκτέλεση) ή τυχόν τοπικούς περιορισμούς και δυσχέρειες (εξασφάλιση της κυκλοφορίας κατά την διάρκεια της κατασκευής, στενότητα χώρου, προστασία γειτονικών κατασκευών, δυσχέρειες προσέγγισης του σκυροδέματος, σκυροδέτηση υπό ακραίες καιρικές συνθήκες κλπ).

Οι εργασίες θα εκτελούνται σύμφωνα με τις ακόλουθες ΕΤΕΠ:

01-01-02-00 "Διάστρωση σκυροδέματος",
01-01-05-00 "Δονητική συμπύκνωση σκυροδέματος",
01-01-07-00 "Σκυροδετήσεις ογκωδών κατασκευών".

και τις ΠΕΤΕΠ:

01-01-01-00 "Παραγωγή και μεταφορά σκυροδέματος",
01-01-03-00 "Συντήρηση σκυροδέματος",
01-01-04-00 "Εργοταξιακά συγκροτήματα παραγωγής σκυροδέματος",

Επισημαίνεται ότι απαγορεύεται αυστηρά η προσθήκη νερού στο σκυρόδεμα επί τόπου του έργου. Επίσης απαγορεύεται η χρήση του σκυροδέματος μετά την παρέλευση 90 λεπτών από την ανάμιξη, εκτός εάν εφαρμοσθούν επιβραδυντικά πρόσθετα με βάση ειδική μελέτη συνθέσεως.

Τιμή ανά κυβικό μέτρο (m³) κατασκευασθέντος στοιχείου από σκυρόδεμα, σύμφωνα με τις προβλεπόμενες από την μελέτη διαστάσεις.

(1 m³) Κυβικό μέτρο

ΕΥΡΩ (Ολογράφως): ΕΒΔΟΜΗΝΤΑ ΠΕΝΤΕ

(Αριθμητικώς) : 75,00 €

A.T: 253

NET ΥΔΡ-B 9.10.5 Παραγωγή, μεταφορά, διάστρωση, συμπύκνωση και συντήρηση σκυροδέματος. Για κατασκευές από σκυρόδεμα κατηγορίας C20/25

Κωδ. αναθεώρησης : ΥΔΡ 6329 100,00%

Παραγωγή ή προμήθεια, μεταφορά επί τόπου του έργου, διάστρωση και συμπύκνωση σκυροδέματος οποιασδήποτε κατηγορίας ή ποιότητας, σύμφωνα με τις διατάξεις του Προτύπου ΕΛΟΤ EN 206-1, του Κανονισμού Τεχνολογίας Σκυροδέματος (ΚΤΣ) και του Ε.Κ.Ω.Σ. (εφ' όσον δεν αντιβαίνουν προς τις διατάξεις του ΕΛΟΤ EN 206-1), καθώς και τις απαιτήσεις της Μελέτης.

Επισημαίνεται ότι η κατασκευή των καλουπιών επιμετρώνται ιδιαίτερα με βάση τα οικεία άρθρα του ΝΕΤ ΥΔΡ.

Στην τιμή περιλαμβάνονται:

α. Η προμήθεια, η μεταφορά από οποιαδήποτε απόσταση στη θέση του έργου, του σκυροδέματος, εφόσον πρόκειται για εργοστασιακό σκυρόδεμα, ή η προμήθεια, φορτοεκφόρτωση όλων των απαιτούμενων υλικών (αδρανών, τσιμέντων, νερού) για την παρασκευή του σκυροδέματος, εφόσον το σκυρόδεμα παρασκευάζεται στο εργοτάξιο (εργοταξιακό σκυρόδεμα), οι σταλίες των αυτοκινήτων μεταφοράς αδρανών υλικών και σκυροδέματος, η παρασκευή το μίγματος και η μεταφορά του σκυροδέματος στην θέση διάστρωσης.

Επισημαίνεται ότι στην τιμή ανά κατηγορία σκυροδέματος συμπεριλαμβάνεται η δαπάνη της εκάστοτε απαιτούμενης ποσότητας τσιμέντου για την επίτευξη των προβλεπόμενων χαρακτηριστικών (αντοχής, εργασίμου κλπ) υπό την εφαρμοζόμενη κοκκομετρική διαβάθμιση των αδρανών κατά περίπτωση. Σε ουδεμία περίπτωση επιμετρώνται ιδιαίτερα η ενσωματούμενη ποσότητα τσιμέντου στο σκυρόδεμα.

Η απαιτούμενη κοκκομετρική διαβάθμιση των αδρανών και η περιεκτικότητα σε τσιμέντο για την επίτευξη της ζητούμενης χαρακτηριστικής αντοχής του σκυροδέματος καθορίζεται εργαστηριακά με δαπάνη του Αναδόχου.

β. Τα πάσης φύσεως πρόσθετα (πλήν ρευστοποιητικών) που προβλέπονται από την εγκεκριμένη, κατά περίπτωση, μελέτη συνθέσεως επιμετρώνται ιδιαίτερω.

γ. Η χρήση δονητών μάζας ή/και επιφανείας και η διαμόρφωση της άνω στάθμης (τελικής ή προσωρινής) των σκυροδοτούμενων στοιχείων, σύμφωνα με τα καθοριζόμενα στην μελέτη του έργου.

δ. Η σταλία των οχημάτων μεταφοράς του σκυροδέματος (βαρέλες), η μετάβαση επί τόπου, το στήσιμο και η επιστροφή της αντλίας σκυροδέματος, καθώς και η περισυλλογή, φόρτωση και απομάκρυνση τυχόν υπερχειλίσεων ή περισσεύματος σκυροδέματος που έχει προσκομισθεί στην θέση σκυροδέτησης.

ε. Δεν συμπεριλαμβάνεται η πρόσθετη επεξεργασία διαμόρφωσης δαπέδων ειδικών απαιτήσεων (λ.χ. βιομηχανικό δάπεδο).

Οι τιμές του παρόντος άρθρου είναι γενικής εφαρμογής και δεν εξαρτώνται από το μέγεθος των κατασκευών από σκυρόδεμα (εκτός από την περίπτωση των μικρών απομακρυσμένων τεχνικών έργων, για τα οποία εφαρμόζεται η προσαύξηση τιμής που καθορίζεται στο άρθρο ΥΔΡ 9.13), την ολοκλήρωσή τους σε μία ή περισσότερες φάσεις (τμηματική εκτέλεση) ή τυχόν τοπικούς περιορισμούς και δυσχέρειες (εξασφάλιση της κυκλοφορίας κατά την διάρκεια της κατασκευής, στενότητα χώρου, προστασία γειτονικών κατασκευών, δυσχέρειες προσέγγισης του σκυροδέματος, σκυροδέτηση υπό ακραίες καιρικές συνθήκες κλπ).

Οι εργασίες θα εκτελούνται σύμφωνα με τις ακόλουθες ΕΤΕΠ:

01-01-02-00 "Διάστρωση σκυροδέματος",
01-01-05-00 "Δονητική συμπύκνωση σκυροδέματος",
01-01-07-00 "Σκυροδετήσεις ογκωδών κατασκευών".

και τις ΠΕΤΕΠ:

01-01-01-00 "Παραγωγή και μεταφορά σκυροδέματος",
01-01-03-00 "Συντήρηση σκυροδέματος",
01-01-04-00 "Εργοταξιακά συγκροτήματα παραγωγής σκυροδέματος",

Επισημαίνεται ότι απαγορεύεται αυστηρά η προσθήκη νερού στο σκυρόδεμα επί τόπου του έργου. Επίσης απαγορεύεται η χρήση του σκυροδέματος μετά την παρέλευση 90 λεπτών από την ανάμιξη, εκτός εάν εφαρμοσθούν επιβραδυντικά πρόσθετα με βάση ειδική μελέτη συνθέσεως.

Τιμή ανά κυβικό μέτρο (m³) κατασκευασθέντος στοιχείου από σκυρόδεμα, σύμφωνα με τις προβλεπόμενες από την μελέτη διαστάσεις.

(1 m³) Κυβικό μέτρο

ΕΥΡΩ (Ολογράφως) : ΟΓΔΟΝΤΑ ΠΕΝΤΕ

(Αριθμητικώς) : 85,00 €

A.T: 254

NET ΥΔΡ-B 9.10.7 Παραγωγή, μεταφορά, διάστρωση, συμπύκνωση και συντήρηση σκυροδέματος. Για κατασκευές από σκυρόδεμα κατηγορίας C30/37
Κωδ. αναθεώρησης : ΥΔΡ 6331 100,00%

Παραγωγή ή προμήθεια, μεταφορά επί τόπου του έργου, διάστρωση και συμπύκνωση σκυροδέματος οποιασδήποτε κατηγορίας ή ποιότητας, σύμφωνα με τις διατάξεις του Προτύπου ΕΛΟΤ EN 206-1, του Κανονισμού Τεχνολογίας Σκυροδέματος (ΚΤΣ) και του Ε.Κ.Ω.Σ. (εφ' όσον δεν αντιβαίνουν προς τις διατάξεις του ΕΛΟΤ EN 206-1), καθώς και τις απαιτήσεις της Μελέτης.

Επισημαίνεται ότι η κατασκευή των καλουπιών επιμετρώνται ιδιαίτερα με βάση τα οικεία άρθρα του ΝΕΤ ΥΔΡ.

Στην τιμή περιλαμβάνονται:

α. Η προμήθεια, η μεταφορά από οποιαδήποτε απόσταση στη θέση του έργου, του σκυροδέματος, εφόσον πρόκειται για εργοστασιακό σκυρόδεμα, ή η προμήθεια, φορτοεκφόρτωση όλων των απαιτούμενων υλικών (αδρανών, τσιμέντων, νερού) για την παρασκευή του σκυροδέματος, εφόσον το σκυρόδεμα παρασκευάζεται στο εργοτάξιο (εργοταξιακό σκυρόδεμα), οι σταλίες των αυτοκινήτων μεταφοράς αδρανών υλικών και σκυροδέματος, η παρασκευή το μίγματος και η μεταφορά του σκυροδέματος στην θέση διάστρωσης.

Επισημαίνεται ότι στην τιμή ανά κατηγορία σκυροδέματος συμπεριλαμβάνεται η δαπάνη της εκάστοτε απαιτούμενης ποσότητας τσιμέντου για την επίτευξη των προβλεπόμενων χαρακτηριστικών (αντοχής, εργασίμου κλπ) υπό την εφαρμοζόμενη κοκκομετρική διαβάθμιση των αδρανών κατά περίπτωση. Σε ουδεμία περίπτωση επιμετρώνται ιδιαίτερα η ενσωματούμενη ποσότητα τσιμέντου στο σκυρόδεμα.

Η απαιτούμενη κοκκομετρική διαβάθμιση των αδρανών και η περιεκτικότητα σε τσιμέντο για την επίτευξη της ζητούμενης χαρακτηριστικής αντοχής του σκυροδέματος καθορίζεται εργαστηριακά με δαπάνη του Αναδόχου.

β. Τα πάσης φύσεως πρόσθετα (πλήν ρευστοποιητικών) που προβλέπονται από την εγκεκριμένη, κατά περίπτωση, μελέτη συνθέσεως επιμετρώνται ιδιαίτερως.

γ. Η χρήση δονητών μάζας ή/και επιφανείας και η διαμόρφωση της άνω στάθμης (τελικής ή προσωρινής) των σκυροδοτούμενων στοιχείων, σύμφωνα με τα καθοριζόμενα στην μελέτη του έργου.

δ. Η σταλία των οχημάτων μεταφοράς του σκυροδέματος (βαρέλες), η μετάβαση επί τόπου, το στήσιμο και η επιστροφή της αντλίας σκυροδέματος, καθώς και η περισυλλογή, φόρτωση και απομάκρυνση τυχόν υπερχειλίσεων ή περισσεύματος σκυροδέματος που έχει προσκομισθεί στην θέση σκυροδέτησης.

ε. Δεν συμπεριλαμβάνεται η πρόσθετη επεξεργασία διαμόρφωσης δαπέδων ειδικών απαιτήσεων (λ.χ. βιομηχανικό δάπεδο).

Οι τιμές του παρόντος άρθρου είναι γενικής εφαρμογής και δεν εξαρτώνται από το μέγεθος των κατασκευών από σκυρόδεμα (εκτός από την περίπτωση των μικρών απομακρυσμένων τεχνικών έργων, για τα οποία εφαρμόζεται η προσαύξηση τιμής που καθορίζεται στο άρθρο ΥΔΡ 9.13), την ολοκλήρωσή τους σε μία ή περισσότερες φάσεις (τιμηματική εκτέλεση) ή τυχόν τοπικούς περιορισμούς και δυσχέρειες (εξασφάλιση της κυκλοφορίας κατά την διάρκεια της κατασκευής, στενότητα χώρου, προστασία γειτονικών κατασκευών, δυσχέρειες προσέγγισης του σκυροδέματος, σκυροδέτηση υπό ακραίες καιρικές συνθήκες κλπ).

Οι εργασίες θα εκτελούνται σύμφωνα με τις ακόλουθες ΕΤΕΠ:

01-01-02-00 "Διάστρωση σκυροδέματος",
01-01-05-00 "Δομητική συμπύκνωση σκυροδέματος",
01-01-07-00 "Σκυροδετήσεις ογκωδών κατασκευών".

και τις ΠΕΤΕΠ:

01-01-01-00 "Παραγωγή και μεταφορά σκυροδέματος",
01-01-03-00 "Συντήρηση σκυροδέματος",
01-01-04-00 "Εργοταξιακά συγκροτήματα παραγωγής σκυροδέματος",

Επισημαίνεται ότι απαγορεύεται αυστηρά η προσθήκη νερού στο σκυρόδεμα επί τόπου του έργου. Επίσης απαγορεύεται η χρήση του σκυροδέματος μετά την παρέλευση 90 λεπτών από την ανάμιξη, εκτός εάν εφαρμοσθούν επιβραδυντικά πρόσθετα με βάση ειδική μελέτη συνθέσεως.

Τιμή ανά κυβικό μέτρο (m³) κατασκευασθέντος στοιχείου από σκυρόδεμα, σύμφωνα με τις προβλεπόμενες από την μελέτη διαστάσεις.

(1 m³) Κυβικό μέτρο

ΕΥΡΩ (Ολογράφως) : ΕΚΑΤΟ

A.T: 255

NET ΥΔΡ-B 9.1

Ξυλότυποι ή σιδηρότυποι επιπέδων επιφανειών

Κωδ. αναθεώρησης : ΥΔΡ 6301 100,00%

Απλοί ξυλότυποι ή σιδηρότυποι (καλούπια) επιπέδων επιφανειών κατασκευών πάσης φύσεως υδραυλικών έργων από σκυρόδεμα, όπως ανοικτών και κλειστών αγωγών ορθογωνικής διατομής, σε ευθυγραμμία ή καμπύλη, βάθρων, τοίχων, πλακών, φρεατίων κ.λ.π. σε οποιαδήποτε στάθμη πάνω ή κάτω από το δάπεδο εργασίας, σύμφωνα με την μελέτη και τις ΠΕΤΕΠ 01-03-00-00 "Ικρίωματα" και 01-04-00-00 "Καλούπια κατασκευών από σκυρόδεμα (τύποι)"

Στην τιμή μονάδας περιλαμβάνονται:

- Η προσκόμιση επί τόπου των έργων όλων των απαιτούμενων υλικών για την διαμόρφωση των καλουπιών (ανάλογα με το σύστημα του καλουπιού που εφαρμόζεται)
- Οι εργασίες ανέγερσης του καλουπιού (ξυλοτύπου, μεταλλοτύπου, πλαστικοτύπου ή/και συνδυασμού αυτών), ώστε να ανταποκρίνεται στην γεωμετρία των εκάστοτε προς σκυροδέτηση στοιχείων, σύμφωνα τις καθοριζόμενες από την μελέτη διαστάσεις, ανοχές και απαιτήσεις επιφανειακών τελειωμάτων. Συμπεριλαμβάνεται η απασχόληση ειδικευμένου και μη προσωπικού καθώς και όλα τα εργαλεία και λοιπά μέσα και εξοπλισμός που απαιτούνται για την εκτέλεση των εργασιών.
- Η ανέγερση των πάσης φύσεως ικριωμάτων ή/και βοηθητικών κατασκευών που απαιτούνται για την υποστήριξη, στερέωση και συγκράτηση των καλουπιών.
- Η διαμόρφωση κιγκλιδωμάτων, κλιμάκων, ραμπών και διαβαθρών για την ευχερή και ασφαλή διακίνηση του προσωπικού του συνεργείου σκυροδέτησης
- Η επάλειψη του ξυλοτύπου με υλικό διευκόλυνσης της αποκόλλησης
- Η πλήρης αποσυναρμολόγηση των καλουπιών μετά την παρέλευση του καθοριζόμενου από την μελέτη χρόνου παραμονής τους, καθώς και η συγκέντρωση, συσκευασία, φόρτωση και μεταφορά των υλικών.
- Ο πλήρης καθαρισμός των επιφανειών του σκυροδέματος από προεξέχοντα στοιχεία πρόσδεσης (τζαβέτες, καρφιά, σύρματα κλπ).
- Η αποκατάσταση τυχόν φωλεών στις αποκαλυπτόμενες επιφάνειες του σκυροδέματος με τσιμεντοκονία ή τσιμεντοειδή υλικά, σύμφωνα με τα προβλεπόμενα στην μελέτη ή/και τις οδηγίες της Επίβλεψης.
- Ο πλήρης καθαρισμός του εργοταξίου από πάσης φύσεως υπολείματα υλικών κατασκευής ικριωμάτων και καλουπιών, συμπεριλαμβανομένης της περισυλλογής των αχρήστων καρφοβελονών.
- Η φθορά και η απομείωση των πάσης φύσεως υλικών κατασκευής ικριωμάτων και καλουπιών. Σε καμία περίπτωση δεν επιτρέπεται η χρήση φθαρμένων ή παραμορφωμένων υλικών (ξυλείας, μεταλλικών στοιχείων κλπ)
- Η δαπάνη των πάσης φύσεως πλαγίων μεταφορών εντός του εργοταξίου, με ή χωρίς μηχανικά μέσα
- Η δαπάνη των υλικών πρόσδεσης, στερέωσης, και συνδέσεων πάσης φύσεως

Τιμή ανά τετραγωνικό μέτρο (m²) αναπτυγμένης επιφάνειας σε επαφή με το σκυρόδεμα.

(1 m²) Τετραγωνικό μέτρο

ΕΥΡΩ (Ολογράφως) : ΟΚΤΩ

(Αριθμητικώς) : 8,00 €

A.T: 256

NET ΥΔΡ-B 9.23.4 Προμήθεια και προσθήκη προσμίκτων και προσθέτων στο σκυρόδεμα. Στεγανοποιητικά μάζας σκυροδέματος (πρόσμικτα μείωσης υδατοπερατότητας) κατά ΕΛΟΤ EN 934-2

Κωδ. αναθεώρησης : ΥΔΡ 6320.1 100,00%

Οι απαιτήσεις ενσωμάτωσης προσμίκτων και προσθέτων (admixtures - additions) στο σκυρόδεμα των διαφόρων κατασκευών καθορίζονται από την μελέτη του έργου, οι δε αναλογίες ανάμιξής τους αποτελούν αντικείμενο των αντιστοίχων μελετών συνθέσεως.

Διακρίνονται οι ακόλουθες κατηγορίες προσμίκτων/προσθέτων:

- επιβραδυντές πήξεως σκυροδέματος (set retarding), κατά ΕΛΟΤ EN 934-2
- επιταχυντές σκλήρυνσης (hardening accelerating), κατά ΕΛΟΤ EN 934-2
- ρευστοποιητές (plasticizers), κατά ΕΛΟΤ EN 934-2
- πρόσμικτα μείωσης λόγου νερού προς τσιμέντο (water reducers), κατά ΕΛΟΤ EN 934-2
- πρόσμικτα μείωσης υδατοπερατότητας, (water resisting, waterproofing) κατά ΕΛΟΤ EN 934-2
- αερακτικά (air entraining), κατά ΕΛΟΤ EN 934-2
- ίνες πολυπροπυλενίου σκυροδεμάτων, κατά ΕΛΟΤ EN 14889-2
- χαλύβδινες ίνες σκυροδεμάτων, κατά ΕΛΟΤ EN 14889-1

Όλα τα ανωτέρω προϊόντα πρέπει να φέρουν σήμανση CE.

Από τα υλικά αυτά, όσα συντελούν στην επίτευξη του απαιτούμενου εργασίμου ή κάθισης του σκυροδέματος (ρευστοποιητές κλπ) θεωρούνται ανηγμένα στην δαπάνη του ετοιμού σκυροδέματος (εργοστασιακού ή εργοταξιακού) και δεν επιμετρώνται ιδιαίτερος προς πληρωμή.

Οι τιμές του παρόντος άρθρου εφαρμόζονται γενικώς και ανεξαρτήτως των επί μέρους χαρακτηριστικών εκάστου των ως άνω υλικών.

Τιμή ανά χιλιόγραμμο προσθέτων/προσμίκτων (kg), με βάση τις αναλογίες ανάμιξης που καθορίζονται στις εγκεκριμένες μελέτες συνθέσεως και τις αποδεκτές ποσότητες διαστρωθέντος σκυροδέματος.

(1 Kg) Χιλιόγραμμο (Κιλό)

ΕΥΡΩ (Ολογράφως) : ΠΕΝΗΝΤΑ ΛΕΠΤΑ

(Αριθμητικώς) : 0,50 €

A.T: 257

NET ΥΔΡ-B 9.26

Προμήθεια και τοποθέτηση σιδηρού οπλισμού σκυροδεμάτων υδραυλικών έργων

Κωδ. αναθεώρησης : ΥΔΡ 6311 100,00%

Προμήθεια και μεταφορά επί τόπου του έργου χάλυβα οπλισμού σκυροδέματος πάσης φύσεως κατασκευών υδραυλικών έργων, μορφής διατομών και κατηγορίας (χάλυβας B500A, B500C και δομικά πλέγματα) σύμφωνα με την μελέτη, διαμόρφωσή του σύμφωνα με την μελέτη, προσέγγιση στην θέση ενσωμάτωσης με οποιοδήποτε μέσον και τοποθέτησή του σύμφωνα με τα σχέδια οπλισμού. Εκτέλεση εργασιών σύμφωνα με την ΠΕΤΕΠ 01-02-01-00 "Χαλύβδινος οπλισμός σκυροδεμάτων"

Η τοποθέτηση του σιδηροπλισμού θα γίνεται μόνον μετά την παραλαβή του ξυλοτύπου ή της επιφανείας έδρασης του σκυροδέματος (π.χ. υπόστρωμα οπλισμένων δαπέδων κλπ).

Ο χάλυβας οπλισμού σκυροδεμάτων επιμετράται σε χιλιόγραμμα βάσει αναλυτικών Πινάκων Οπλισμού. Εάν οι πίνακες αυτοί δεν συμπεριλαμβάνονται στην εγκεκριμένη μελέτη του έργου θα συντάσσονται με μέριμνα του Αναδόχου και θα υποβάλλονται στην Υπηρεσία προς έλεγχο και θεώρηση πριν από την έναρξη της τοποθέτησης του οπλισμού.

Οι Πίνακες θα συντασσονται βάσει των σχεδίων της μελέτης και θα περιλαμβάνουν λεπτομερώς τις διαστάσεις των ράβδων (αναπτύγματα), τις διαμέτρους, τις θέσεις τοποθέτησης και τα μήκη υπερκάλυψης, τα βάρη ανά τρέχον μέτρο κατά διάμετρο, τα επί μέρους και τα ολικά μήκη των ράβδων, τα μερικά βάρη ανά διάμετρο και το ολικό βάρος. Οι ως άνω Πίνακες Οπλισμού, μετά την παραλαβή των οπλισμών, θα υπογράφονται από τον Ανάδοχο και την Υπηρεσία και θα αποτελούν την επιμέτρηση των οπλισμών.

Το ανά τρέχον μέτρο βάρος των ράβδων οπλισμού θα υπολογίζεται με βάση τον πίνακα 3-1 του ΚΤΧ-2008. Σε καμία περίπτωση δεν γίνεται αποδεκτός ο προσδιορισμός του μοναδιαίου βάρους των ράβδων βάσει ζυγολογίου.

Στην τιμή μονάδας, πέραν της προμήθειας, μεταφοράς επί τόπου, διαμόρφωσης και τοποθέτησης του οπλισμού, περιλαμβάνονται ανηγμένα τα ακόλουθα:

- Η σύνδεση των ράβδων κατά τρόπο στερεό με σύρμα, σε όλες ανεξάρτητα τις διασταυρώσεις και όχι εναλλάξ
- Η προμήθεια του σύρματος πρόσδεσης.
- Η προμήθεια και τοποθέτηση αποστατήρων (spacers) για την εξασφάλιση του προβλεπόμενου από την μελέτη πάχους επικάλυψης του οπλισμού, καθώς και αρμοκλειδών (κατά ISO 15835-2), εκτός αν στα συμβατικά τεύχη του έργου προβλέπεται ιδιαίτερη επιμέτρηση και πληρωμή αυτών.
- Οι πλάγιες μεταφορές και η διακίνηση του οπλισμού σε οποιοδήποτε ύψος από το δάπεδο εργασίας.
- Η τοποθέτηση υποστηριγμάτων (καβίλιες, αναβολείς) και ειδικών τεμαχίων ανάρτησης που τυχόν θα απαιτηθούν (εργασία και υλικά).
- Η απομείωση και φθορά του οπλισμού κατά την κοπή και κατεργασία .

Τιμή ανά χιλιόγραμμο (kg) σιδηρού οπλισμού υδραυλικών έργων τοποθετημένου σύμφωνα με την μελέτη.

(1 Kg) Χιλιόγραμμο (Κιλό)

ΕΥΡΩ (Ολογράφως) : ΕΝΕΝΗΝΤΑ ΠΕΝΤΕ ΛΕΠΤΑ

(Αριθμητικώς) : 0,95 €

A.T: 258

NET ΥΔΡ-B 12.10.1 Αγωγοί αποχέτευσης από σωλήνες PVC-U συμπαγούς τοιχώματος. Αγωγοί αποχέτευσης από σωλήνες PVC-U, SDR 41, DN 110 mm

Κωδ. αναθεώρησης : ΥΔΡ 6711.1 100,00%

Αγωγοί αποχέτευσης ακαθάρτων με σωλήνες από μη πλαστικοποιημένο PVC-U συμπαγούς τοιχώματος, κατά ΕΛΟΤ EN 1401-1, σύμφωνα με την μελέτη και την ΠΕΤΕΠ 08-06-02-02 "Δίκτυα αποχέτευσης από σωλήνες u-PVC".

Οι σωλήνες χαρακτηρίζονται με βάση την ονομαστική διάμετρο DN (ταυτίζεται με την εξωτερική διάμετρο), τον τυποποιημένο λόγο διαστάσεων SDR (Standard Dimension Ratio: λόγος της εξωτερικής διαμέτρου του σωλήνα προς το πάχος του τοιχώματος) και τον δείκτη δακτυλιοειδούς ακαμψίας SN.

Το παρόν άρθρο έχει εφαρμογή τόσο για σωλήνες με απόληξη τύπου καμπάνας με ελαστικό δακτύλιο στεγανοποίησης (κατά ΕΛΟΤ EN 681.1), όσο και για σωλήνες με ευθύγραμμο άκρα που συνδέονται με συγκολλημένο δακτύλιο (μούφα).

Στις τιμές μονάδος του παρόντος άρθρου περιλαμβάνονται:

- α. Η προμήθεια, μεταφορά επί τόπου, προσωρινή αποθήκευση, προστασία και πλάγιες μεταφορές των σωλήνων και των δακτυλίων στεγάνωσης ή συγκόλλησης (και της απαιτούμενης προς τούτο κόλλας).
 - β. Η διάθεση του απαιτούμενου εξοπλισμού και μέσων για τον χειρισμό και την σύνδεση των σωλήνων.
 - γ. Η προσέγγιση των σωλήνων στην θέση τοποθέτησης, οι συνδέσεις των σωλήνων μεταξύ τους, οι συνδέσεις του αγωγού με τα φρεάτια του δικτύου, καθώς και η δοκιμασία του δικτύου κατά τμήματα.
- Δεν συμπεριλαμβάνονται και επιμετρώνται ιδιαίτερα με βάση τα οικεία άρθρα του τιμολογίου:

- Οι στρώσεις έδρασης και εγκιβωτισμού των σωλήνων και η επανεπίχωση του ορύγματος, σύμφωνα με τα καθοριζόμενα στην μελέτη
- Τα ειδικά τεμάχια σύνδεσης των παροχών στο δίκτυο ακαθάρτων (σαμάρια με μούφα)
- Τα ειδικά τεμάχια του αγωγού (γωνίες, ταύ, πώματα κλπ) από PVC ή χυτοσίδηρο

Τιμή ανά τρέχον μέτρο (μμ) αξονικού μήκους σωλήνωσης, αφαιρουμένου του μήκους των φρεατίων και των ειδικών τεμαχίων.

(1 m) Μέτρο

ΕΥΡΩ (Ολογράφως) : ΤΡΙΑ ΚΑΙ ΕΒΔΟΜΗΝΤΑ ΛΕΠΤΑ

(Αριθμητικώς) : 3,70 €

A.T: 259

NET ΥΔΡ-B 12.10.3 **Αγωγοί αποχέτευσης από σωλήνες PVC-U συμπαγούς τοιχώματος. Αγωγοί αποχέτευσης από σωλήνες PVC-U, SDR 41, DN 160 mm**
Κωδ. αναθεώρησης : ΥΔΡ 6711.1 100,00%

Αγωγοί αποχέτευσης ακαθάρτων με σωλήνες από μη πλαστικοποιημένο PVC-U συμπαγούς τοιχώματος, κατά ΕΛΟΤ EN 1401-1, σύμφωνα με την μελέτη και την ΠΕΤΕΠ 08-06-02-02 "Δίκτυα αποχέτευσης από σωλήνες u-PVC".

Οι σωλήνες χαρακτηρίζονται με βάση την ονομαστική διάμετρο DN (ταυτίζεται με την εξωτερική διάμετρο), τον τυποποιημένο λόγο διαστάσεων SDR (Standard Dimension Ratio: λόγος της εξωτερικής διαμέτρου του σωλήνα προς το πάχος του τοιχώματος) και τον δείκτη δακτυλιοειδούς ακαμψίας SN.

Το παρόν άρθρο έχει εφαρμογή τόσο για σωλήνες με απόληξη τύπου καμπάνας με ελαστικό δακτύλιο στεγανοποίησης (κατά ΕΛΟΤ EN 681.1), όσο και για σωλήνες με ευθύγραμμο άκρα που συνδέονται με συγκολλούμενο δακτύλιο (μούφα).

Στις τιμές μονάδος του παρόντος άρθρου περιλαμβάνονται:

- α. Η προμήθεια, μεταφορά επί τόπου, προσωρινή αποθήκευση, προστασία και πλάγιες μεταφορές των σωλήνων και των δακτυλίων στεγάνωσης ή συγκόλλησης (και της απαιτούμενης προς τούτο κόλλας).
 - β. Η διάθεση του απαιτούμενου εξοπλισμού και μέσων για τον χειρισμό και την σύνδεση των σωλήνων.
 - γ. Η προσέγγιση των σωλήνων στην θέση τοποθέτησης, οι συνδέσεις των σωλήνων μεταξύ τους, οι συνδέσεις του αγωγού με τα φρεάτια του δικτύου, καθώς και η δοκιμασία του δικτύου κατά τμήματα.
- Δεν συμπεριλαμβάνονται και επιμετρώνται ιδιαίτερα με βάση τα οικεία άρθρα του τιμολογίου:

- Οι στρώσεις έδρασης και εγκιβωτισμού των σωλήνων και η επανεπίχωση του ορύγματος, σύμφωνα με τα καθοριζόμενα στην μελέτη
- Τα ειδικά τεμάχια σύνδεσης των παροχών στο δίκτυο ακαθάρτων (σαμάρια με μούφα)
- Τα ειδικά τεμάχια του αγωγού (γωνίες, ταύ, πώματα κλπ) από PVC ή χυτοσίδηρο

Τιμή ανά τρέχον μέτρο (μμ) αξονικού μήκους σωλήνωσης, αφαιρουμένου του μήκους των φρεατίων και των ειδικών τεμαχίων.

(1 m) Μέτρο

ΕΥΡΩ **(Ολογράφως) : ΕΞΙ ΚΑΙ ΟΓΔΟΝΤΑ ΛΕΠΤΑ**

(Αριθμητικώς) : 6,80 €

A.T: 260

NET ΥΔΡ-B 12.10.5 Αγωγοί αποχέτευσης από σωλήνες PVC-U συμπαγούς τοιχώματος. Αγωγοί αποχέτευσης από σωλήνες PVC-U, SDR 41, DN 250 mm
Κωδ. αναθεώρησης : ΥΔΡ 6711.3 100,00%

Αγωγοί αποχέτευσης ακαθάρτων με σωλήνες από μη πλαστικοποιημένο PVC-Usυμπαγούς τοιχώματος, κατά ΕΛΟΤ EN 1401-1, σύμφωνα με την μελέτη και την ΠΕΤΕΠ 08-06-02-02 "Δίκτυα αποχέτευσης από σωλήνες u-PVC".

Οι σωλήνες χαρακτηρίζονται με βάση την ονομαστική διάμετρο DN (ταυτίζεται με την εξωτερική διάμετρο), τον τυποποιημένο λόγο διαστάσεων SDR (Standard Dimension Ratio: λόγος της εξωτερικής διαμέτρου του σωλήνα προς το πάχος του τοιχώματος) και τον δείκτη δακτυλιοειδούς ακαμψίας SN.

Το παρόν άρθρο έχει εφαρμογή τόσο για σωλήνες με απόληξη τύπου καμπάνας με ελαστικό δακτύλιο στεγανοποίησης (κατά ΕΛΟΤ EN 681.1), όσο και για σωλήνες με ευθύγραμμο άκρα που συνδέονται με συγκολλούμενο δακτύλιο (μούφα).

Στις τιμές μονάδος του παρόντος άρθρου περιλαμβάνονται:

- α. Η προμήθεια, μεταφορά επί τόπου, προσωρινή αποθήκευση, προστασία και πλάγιες μεταφορές των σωλήνων και των δακτυλίων στεγάνωσης ή συγκόλλησης (και της απαιτούμενης προς τούτο κόλλας).
 - β. Η διάθεση του απαιτούμενου εξοπλισμού και μέσων για τον χειρισμό και την σύνδεση των σωλήνων.
 - γ. Η προσέγγιση των σωλήνων στην θέση τοποθέτησης, οι συνδέσεις των σωλήνων μεταξύ τους, οι συνδέσεις του αγωγού με τα φρεάτια του δικτύου, καθώς και η δοκιμασία του δικτύου κατά τμήματα.
- Δεν συμπεριλαμβάνονται και επιμετρώνται ιδιαίτερα με βάση τα οικεία άρθρα του τιμολογίου:

- Οι στρώσεις έδρασης και εγκιβωτισμού των σωλήνων και η επανεπίχωση του ορύγματος, σύμφωνα με τα καθοριζόμενα στην μελέτη
- Τα ειδικά τεμάχια σύνδεσης των παροχών στο δίκτυο ακαθάρτων (σαμάρια με μούφα)
- Τα ειδικά τεμάχια του αγωγού (γωνίες, ταύ, πώματα κλπ) από PVC ή χυτοσίδηρο

Τιμή ανά τρέχον μέτρο (μμ) αξονικού μήκους σωλήνωσης, αφαιρουμένου του μήκους των φρεατίων και των ειδικών τεμαχίων.

(1 m) Μέτρο

ΕΥΡΩ (Ολογράφως) : ΔΕΚΑ ΤΕΣΣΕΡΑ ΚΑΙ ΤΡΙΑΝΤΑ ΛΕΠΤΑ

(Αριθμητικώς) : 14,30 €

A.T: 261

NET ΥΔΡ-B 12.10.8 **Αγωγοί αποχέτευσης από σωλήνες PVC-U συμπαγούς τοιχώματος. Αγωγοί αποχέτευσης από σωλήνες PVC-U, SDR 41, DN 400 mm**
Κωδ. αναθεώρησης : ΥΔΡ 6711.6 100,00%

Αγωγοί αποχέτευσης ακαθάρτων με σωλήνες από μη πλαστικοποιημένο PVC-U συμπαγούς τοιχώματος, κατά ΕΛΟΤ EN 1401-1, σύμφωνα με την μελέτη και την ΠΕΤΕΠ 08-06-02-02 "Δίκτυα αποχέτευσης από σωλήνες u-PVC".

Οι σωλήνες χαρακτηρίζονται με βάση την ονομαστική διάμετρο DN (ταυτίζεται με την εξωτερική διάμετρο), τον τυποποιημένο λόγο διαστάσεων SDR (Standard Dimension Ratio: λόγος της εξωτερικής διαμέτρου του σωλήνα προς το πάχος του τοιχώματος) και τον δείκτη δακτυλιοειδούς ακαμψίας SN.

Το παρόν άρθρο έχει εφαρμογή τόσο για σωλήνες με απόληξη τύπου καμπάνας με ελαστικό δακτύλιο στεγανοποίησης (κατά ΕΛΟΤ EN 681.1), όσο και για σωλήνες με ευθύγραμμο άκρο που συνδέονται με συγκολλούμενο δακτύλιο (μούφα).

Στις τιμές μονάδος του παρόντος άρθρου περιλαμβάνονται:

- α. Η προμήθεια, μεταφορά επί τόπου, προσωρινή αποθήκευση, προστασία και πλάγιες μεταφορές των σωλήνων και των δακτυλίων στεγάνωσης ή συγκόλλησης (και της απαιτούμενης προς τούτο κόλλας).
 - β. Η διάθεση του απαιτούμενου εξοπλισμού και μέσων για τον χειρισμό και την σύνδεση των σωλήνων.
 - γ. Η προσέγγιση των σωλήνων στην θέση τοποθέτησης, οι συνδέσεις των σωλήνων μεταξύ τους, οι συνδέσεις του αγωγού με τα φρεάτια του δικτύου, καθώς και η δοκιμασία του δικτύου κατά τμήματα.
- Δεν συμπεριλαμβάνονται και επιμετρώνται ιδιαίτερα με βάση τα οικεία άρθρα του τιμολογίου:

- Οι στρώσεις έδρασης και εγκιβωτισμού των σωλήνων και η επανεπίχωση του ορύγματος, σύμφωνα με τα καθοριζόμενα στην μελέτη
- Τα ειδικά τεμάχια σύνδεσης των παροχών στο δίκτυο ακαθάρτων (σαμάρια με μούφα)
- Τα ειδικά τεμάχια του αγωγού (γωνίες, ταύ, πώματα κλπ) από PVC ή χυτοσίδηρο

Τιμή ανά τρέχον μέτρο (μμ) αξονικού μήκους σωλήνωσης, αφαιρουμένου του μήκους των φρεατίων και των ειδικών τεμαχίων.

(1 m) Μέτρο

ΕΥΡΩ (Ολογράφως) : ΤΡΙΑΝΤΑ ΤΡΙΑ

(Αριθμητικώς) : 33,00 €

A.T: 262

NET ΥΔΡ-B 12.10.9 Αγωγοί αποχέτευσης από σωλήνες PVC-U συμπαγούς τοιχώματος. Αγωγοί αποχέτευσης από σωλήνες PVC-U, SDR 41, DN 500 mm
Κωδ. αναθεώρησης : ΥΔΡ 6711.7 100,00%

Αγωγοί αποχέτευσης ακαθάρτων με σωλήνες από μη πλαστικοποιημένο PVC-U συμπαγούς τοιχώματος, κατά ΕΛΟΤ EN 1401-1, σύμφωνα με την μελέτη και την ΠΕΤΕΠ 08-06-02-02 "Δίκτυα αποχέτευσης από σωλήνες u-PVC".

Οι σωλήνες χαρακτηρίζονται με βάση την ονομαστική διάμετρο DN (ταυτίζεται με την εξωτερική διάμετρο), τον τυποποιημένο λόγο διαστάσεων SDR (Standard Dimension Ratio: λόγος της εξωτερικής διαμέτρου του σωλήνα προς το πάχος του τοιχώματος) και τον δείκτη δακτυλιοειδούς ακαμψίας SN.

Το παρόν άρθρο έχει εφαρμογή τόσο για σωλήνες με απόληξη τύπου καμπάνας με ελαστικό δακτύλιο στεγανοποίησης (κατά ΕΛΟΤ EN 681.1), όσο και για σωλήνες με ευθύγραμμο άκρο που συνδέονται με συγκολλούμενο δακτύλιο (μούφα).

Στις τιμές μονάδος του παρόντος άρθρου περιλαμβάνονται:

- α. Η προμήθεια, μεταφορά επί τόπου, προσωρινή αποθήκευση, προστασία και πλάγιες μεταφορές των σωλήνων και των δακτυλίων στεγάνωσης ή συγκόλλησης (και της απαιτούμενης προς τούτο κόλλας).
 - β. Η διάθεση του απαιτούμενου εξοπλισμού και μέσων για τον χειρισμό και την σύνδεση των σωλήνων.
 - γ. Η προσέγγιση των σωλήνων στην θέση τοποθέτησης, οι συνδέσεις των σωλήνων μεταξύ τους, οι συνδέσεις του αγωγού με τα φρεάτια του δικτύου, καθώς και η δοκιμασία του δικτύου κατά τμήματα.
- Δεν συμπεριλαμβάνονται και επιμετρώνται ιδιαίτερα με βάση τα οικεία άρθρα του τιμολογίου:

- Οι στρώσεις έδρασης και εγκιβωτισμού των σωλήνων και η επανεπίχωση του ορύγματος, σύμφωνα με τα καθοριζόμενα στην μελέτη
- Τα ειδικά τεμάχια σύνδεσης των παροχών στο δίκτυο ακαθάρτων (σαμάρια με μούφα)
- Τα ειδικά τεμάχια του αγωγού (γωνίες, ταύ, πώματα κλπ) από PVC ή χυτοσίδηρο

Τιμή ανά τρέχον μέτρο (μμ) αξονικού μήκους σωλήνωσης, αφαιρουμένου του μήκους των φρεατίων και των ειδικών τεμαχίων.

(1 m) Μέτρο

ΕΥΡΩ (Ολογράφως) : ΣΑΡΑΝΤΑ ΟΚΤΩ ΚΑΙ ΟΓΔΟΝΤΑ ΛΕΠΤΑ

(Αριθμητικώς) : 48,80 €

A.T: 263

NET ΥΔΡ-B 12.30.2.7 Δίκτυα αποχέτευσης ομβρίων και ακαθάρτων από πλαστικούς σωλήνες δομημένου τοιχώματος, με λεία εσωτερική και αυλακωτή (corrugated) εξωτερική επιφάνεια κατά ΕΛΟΤ EN 13476-3. Τυποποίηση ονομαστικής διαμέτρου σωλήνων (DN) κατά την εξωτερική διάμετρο [DN/OD]. Δίκτυα με σωλήνες SN4, DN/OD 800 mm

Κωδ. αναθεώρησης : ΥΔΡ 6711.7 100,00%

Κατασκευή δικτύου αποχέτευσης ομβρίων και ακαθάρτων από σωλήνες δομημένου τοιχώματος, με λεία εσωτερική και αυλακωτή (corrugated) εξωτερική επιφάνεια κατά ΕΛΟΤ EN 13476-3, δακτυλιοειδούς ακαμψίας SN κατά ΕΛΟΤ EN ISO 9969.

Οι σωλήνες προσδιορίζονται αφ' ενός μεν με βάση την δακτυλιοειδή ακαμψία (ring stiffness), κατά ΕΛΟΤ EN ISO 9969, η οποία μετράται σε kN/m² διατομής τοιχώματος αγωγού (χαρακτηριστικό μέγεθος SN = ring stiffness class = κατηγορία δακτυλιοειδούς ακαμψίας) και αφ' ετέρου με βάση την ονομαστική διάμετρο DN. Σύμφωνα με το πρότυπο ΕΛΟΤ EN 13746-1, ως ονομαστική διάμετρος λαμβάνεται είτε η εξωτερική (DN/OD, outer diameter) ή η εσωτερική (DN/ID, internal diameter).

Στην τιμή μονάδος περιλαμβάνεται η προμήθεια των σωλήνων και των αντιστοίχων δακτυλίων στεγάνωσης και μουφών, η μεταφορά τους επί τόπου, ο καταβιβασμός στο όρυγμα, η ευθυγράμμιση, η σύνδεση και η εκτέλεση των προβλεπόμενων δοκιμών στεγανότητας.

Η εκκαφή του ορύγματος τοποθέτησης, ο εγκιβωτισμός των σωλήνων, η επανεπίχωση και τα πάσης φύσεως απαιτούμενα ειδικά τεμάχια επιμετρώνται ιδιαίτερα με βάση τα οικεία άρθρα του τιμολογίου.

Τιμή ανά αξονικό μέτρο (m) πλήρως κατασκευασμένης σωλήνωσης κατά τα ανωτέρω.

(1 m) Μέτρο

ΕΥΡΩ (Ολογράφως) : ΕΚΑΤΟΝ ΔΕΚΑ ΤΡΙΑ

(Αριθμητικώς) : 113,00 €

A.T: 264

NET ΥΔΡ N12.12.1.2 Ειδικά τεμάχια σωλήνων PVC-U. Σαμάρι με μούφα συγκολλητό σε αγωγούς υπονόμων από πλαστικούς σωλήνες PVC-U σειράς 41. Σαμάρι/μούφα ονομαστικών διαμέτρων 250/110 mm.

Κωδ. αναθεώρησης : ΥΔΡ 6712.2 100,00%

Προμήθεια, μεταφορά επί τόπου, προσέγγιση και τοποθέτηση ειδικών τεμαχίων σωληνώσεων κατασκευασμένων από μη πλαστικοποιημένο πολυβινυλοχλωρίδιο (PVC-U), με μηχανική σύνδεση ή με συγκόλληση, αναλόγως του τύπου του ειδικού τεμαχίου. Συμπεριλαμβάνονται οι αντίστοιχοι ελαστικοί δακτύλιοι στεγάνωσης κατά ΕΛΟΤ EN 681-1 και τα απαιτούμενα υλικά συγκόλλησης.

Τυποποιημένα συγκολλητά σαμάρια με μούφα από PVC για την σύνδεση αγωγών ακαθάρτων με το δίκτυο. Στην τιμή μονάδας περιλαμβάνεται η διάνοιξη οπής στο τοίχωμα του αγωγού με χρήση διατρητικής συσκευής σωληνώσεων, η προετοιμασία της επιφάνειας του αγωγού για την συγκόλληση, καθώς και πώμα ονομαστικής διαμέτρου 110 mm, για την περίπτωση αναμονών συνδέσεων.

Τιμή ανά τεμάχιο (τεμ.) πλήρως εγκατεστημένου σαμαριού με μούφα.

(1 Τεμ.) Τεμάχιο

ΕΥΡΩ (Ολογράφως) : ΕΙΚΟΣΙ ΟΚΤΩ ΚΑΙ ΤΡΙΑΝΤΑ ΠΕΝΤΕ ΛΕΠΤΑ

(Αριθμητικώς) : 28,35 €

A.T: 265

NET ΥΔΡ-B 12.12.1.2 Ειδικά τεμάχια σωλήνων PVC-U. Σαμάρι με μούφα συγκολλητό σε αγωγούς υπονόμων από πλαστικούς σωλήνες PVC-U σειράς 41. Σαμάρι/μούφα ονομαστικών διαμέτρων 250/160 mm.

Κωδ. αναθεώρησης : ΥΔΡ 6712.2 100,00%

Προμήθεια, μεταφορά επί τόπου, προσέγγιση και τοποθέτηση ειδικών τεμαχίων σωληνώσεων κατασκευασμένων από μη πλαστικοποιημένο πολυβινυλοχλωρίδιο (PVC-U), με μηχανική σύνδεση ή με συγκόλληση, αναλόγως του τύπου του ειδικού τεμαχίου. Συμπεριλαμβάνονται οι αντίστοιχοι ελαστικοί δακτύλιοι στεγάνωσης κατά ΕΛΟΤ EN 681-1 και τα απαιτούμενα υλικά συγκόλλησης.

Τυποποιημένα συγκολλητά σαμάρια με μούφα από PVC για την σύνδεση αγωγών ακαθάρτων με το δίκτυο. Στην τιμή μονάδας περιλαμβάνεται η διάνοιξη οπής στο τοίχωμα του αγωγού με χρήση διατρητικής συσκευής σωληνώσεων, η προετοιμασία της επιφανείας του αγωγού για την συγκόλληση, καθώς και πώμα ονομαστικής διαμέτρου 160 mm, για την περίπτωση αναμονών συνδέσεων.

Τιμή ανά τεμάχιο (τεμ.) πλήρως εγκατεστημένου σαμαριού με μούφα.

(1 Τεμ.) Τεμάχιο

ΕΥΡΩ (Ολογράφως) : ΤΡΙΑΝΤΑ ΕΝΑ ΚΑΙ ΠΕΝΗΝΤΑ ΛΕΠΤΑ

(Αριθμητικώς) : 31,50 €

A.T: 266

NET ΥΔΡ-B 12.12.1.5 Ειδικά τεμάχια σωλήνων PVC-U. Σαμάρι με μούφα συγκολλητό σε αγωγούς υπονόμων από πλαστικούς σωλήνες PVC-U σειράς 41. Σαμάρι/μούφα ονομαστικών διαμέτρων 400/160 mm.

Κωδ. αναθεώρησης : ΥΔΡ 6712.5 100,00%

Προμήθεια, μεταφορά επί τόπου, προσέγγιση και τοποθέτηση ειδικών τεμαχίων σωληνώσεων κατασκευασμένων από μη πλαστικοποιημένο πολυβινυλοχλωρίδιο (PVC-U), με μηχανική σύνδεση ή με συγκόλληση, αναλόγως του τύπου του ειδικού τεμαχίου. Συμπεριλαμβάνονται οι αντίστοιχοι ελαστικοί δακτύλιοι στεγάνωσης κατά ΕΛΟΤ EN 681-1 και τα απαιτούμενα υλικά συγκόλλησης.

Τυποποιημένα συγκολλητά σαμάρια με μούφα από PVC για την σύνδεση αγωγών ακαθάρτων με το δίκτυο. Στην τιμή μονάδας περιλαμβάνεται η διάνοιξη οπής στο τοίχωμα του αγωγού με χρήση διατρητικής συσκευής σωληνώσεων, η προετοιμασία της επιφανείας του αγωγού για την συγκόλληση, καθώς και πώμα ονομαστικής διαμέτρου 160 mm, για την περίπτωση αναμονών συνδέσεων.

Τιμή ανά τεμάχιο (τεμ.) πλήρως εγκατεστημένου σαμαριού με μούφα.

(1 Τεμ.) Τεμάχιο

ΕΥΡΩ (Ολογράφως) : ΣΑΡΑΝΤΑ ΕΠΤΑ ΚΑΙ ΤΡΙΑΝΤΑ ΛΕΠΤΑ

(Αριθμητικώς) : 47,30 €

A.T: 267

NET ΥΔΡ-B 12.30.2.22 Δίκτυα αποχέτευσης ομβρίων και ακαθάρτων από πλαστικούς σωλήνες δομημένου τοιχώματος, με λεία εσωτερική και αυλακωτή (corrugated) εξωτερική επιφάνεια κατά ΕΛΟΤ EN 13476-3. Τυποποίηση ονομαστικής διαμέτρου σωλήνων (DN) κατά την εξωτερική διάμετρο [DN/OD]. Δίκτυα με σωλήνες SN8, DN/OD 160 mm
Κωδ. αναθεώρησης : ΥΔΡ 6711.1 100,00%

Κατασκευή δικτύου αποχέτευσης ομβρίων και ακαθάρτων από σωλήνες δομημένου τοιχώματος, με λεία εσωτερική και αυλακωτή (corrugated) εξωτερική επιφάνεια κατά ΕΛΟΤ EN 13476-3, δακτυλιοειδούς ακαμψίας SN κατά ΕΛΟΤ EN ISO 9969.

Οι σωλήνες προσδιορίζονται αφ' ενός μεν με βάση την δακτυλιοειδή ακαμψία (ring stiffness), κατά ΕΛΟΤ EN ISO 9969, η οποία μετράται σε kN/m^2 διατομής τοιχώματος αγωγού (χαρακτηριστικό μέγεθος SN = ring stiffness class = κατηγορία δακτυλιοειδούς ακαμψίας) και αφ' ετέρου με βάση την ονομαστική διάμετρο DN. Σύμφωνα με το πρότυπο ΕΛΟΤ EN 13746-1, ως ονομαστική διάμετρος λαμβάνεται είτε η εξωτερική (DN/OD, outer diameter) ή η εσωτερική (DN/ID, internal diameter).

Στην τιμή μονάδος περιλαμβάνεται η προμήθεια των σωλήνων και των αντιστοίχων δακτυλίων στεγάνωσης και μπουφών, η μεταφορά τους επί τόπου, ο καταβιβασμός στο όρυγμα, η ευθυγράμμιση, η σύνδεση και η εκτέλεση των προβλεπόμενων δοκιμών στεγανότητας.

Η εκκαφή του ορύγματος τοποθέτησης, ο εγκιβωτισμός των σωλήνων, η επανεπίχωση και τα πάσης φύσεως απαιτούμενα ειδικά τεμάχια επιμετρώνται ιδιαίτερα με βάση τα οικεία άρθρα του τιμολογίου.

Τιμή ανά αξονικό μέτρο (m) πλήρως κατασκευασμένης σωλήνωσης κατά τα ανωτέρω.

(1 m) Μέτρο

ΕΥΡΩ (Ολογράφως) : ΤΕΣΣΕΡΑ ΚΑΙ ΕΒΔΟΜΗΝΤΑ ΛΕΠΤΑ

(Αριθμητικώς) : 4,70 €

A.T: 268

NET ΥΔΡ-B 12.14.1.3 Σωληνώσεις πίεσεως από σωλήνες πολυαιθυλενίου (PE) με συμπαγές τοίχωμα κατά ΕΛΟΤ EN 12201-2 Σωληνώσεις πίεσεως από σωλήνες πολυαιθυλενίου PE 100 (με ελάχιστη απαιτούμενη αντοχή MRS10 = 10 MPa), με συμπαγές τοίχωμα, κατά EN 12201-2. Ονομ. διαμέτρου DN 50 mm / PN 10 atm

Κωδ. αναθεώρησης : ΥΔΡ 6621.1 100,00%

Σωληνώσεις υπό πίεση από σωλήνες πολυαιθυλενίου (PE) συμπαγούς τοιχώματος κατά EN 12201-2 για την μεταφορά ποσίου νερού, νερού γενικής χρήσης, αποχέτευση ομβρίων και ακαθάρτων υπό πίεση και δίκτυα αποχέτευσης κενού.

Οι σωλήνες (PE) χαρακτηρίζονται με βάση το υλικό κατασκευής (PE100, PE 80, PE40), την ονομαστική διάμετρο DN (ταυτίζεται με την εξωτερική διάμετρο: σωλήνες DN/OD), τον τυποποιημένο λόγο διαστάσεων SDR (Standard Dimension Ratio: λόγος της εξωτερικής διαμέτρου του σωλήνα προς το ονομαστικό πάχος του τοιχώματος) και τον τρόπο κατασκευής (ενιαίας εξώθησης -extrusion-, πολυστρωματικής εξώθησης, με πρόσθετη αποσπώμενη εξωτερική επίστρωση -reelable layer).

Ο αριθμός που χαρακτηρίζει το υλικό κατασκευής (PE100, PE 80, PE40) σχετίζεται με την ελάχιστη απαιτούμενη αντοχή MRS του PE (MRS: Minimum Required Strength) ως εξής: PE100 - MRS 10 MPa, PE80 - MRS 8 MPa, PE 40 - MRS 4 MPa.

Σύμφωνα με το EN 12201-2, η ονομαστική πίεση λειτουργίας PN των σωλήνων ανά κατηγορία υλικού κατασκευής (PE100, PE 80, PE40), συσχετίζεται με μία μέγιστη τιμή SDR

Στο παρόν άρθρο οι σωλήνες χαρακτηρίζονται με βάση την PN και ως εκ τούτου εξυπακούεται ότι πληρούνται οι απαιτήσεις πάχους τοιχώματος (SDR) που καθορίζονται στο Πρότυπο.

Οι σωλήνες PE φέρουν σήμανση στην οποία αναγράφονται τα χαρακτηριστικά τους, μεταξύ των οποίων και η καταλληλότητα προς χρήση: W = για πόσιμο νερό, P = για δίκτυα αποχέτευσης υπό πίεση, W/P = για δίκτυα γενικής χρήσεως.

Στο παρόν άρθρο δεν γίνεται διάκριση μεταξύ των χρήσεων των σωλήνων και οι τιμές έχουν εφαρμογή για πάσης φύσεως δίκτυα.

Επισημαίνεται ότι οι σωλήνες με αποσπώμενη εξωτερική επίστρωση (reelable layer) οφείλουν να πληρούν όλες τις απαιτήσεις φυσικών, μηχανικών και χημικών χαρακτηριστικών που ισχύουν για τους λοιπούς σωλήνες PE.

Στις τιμές μονάδος του παρόντος άρθρου περιλαμβάνονται:

α. Η προμήθεια, μεταφορά επί τόπου, προσωρινή αποθήκευση, προστασία και πλάγιες μεταφορές των σωλήνων, των απαιτούμενων συνδέσμων, καθώς και των ειδικών τεμαχίων από PE.

β. Η προσκόμιση επί τόπου του έργου των συσκευών συγκόλλησης και ελέγχου των σωλήνων, η χρήση και λειτουργία αυτών και τα πάσης φύσεως απαιτούμενα αναλώσιμα.

γ. Η προσέγγιση των σωλήνων στην θέση τοποθέτησης, η σύνδεση των σωλήνων και των ειδικών τεμαχίων τους από PE με εφαρμογή αυτογενούς συγκολλήσεως (butt welding) ή χρήση ηλεκτρομουφών, καθώς και η δοκιμασία του δικτύου κατά τμήματα σύμφωνα με τις αντίστοιχες Τεχνικές Προδιαγραφές.

δ. Η προμήθεια, προσκόμιση επί τόπου και τοποθέτηση ταινίας σήμανσης του δικτύου σύμφωνα με την αντίστοιχη Τεχνική Προδιαγραφή.

Διευκρινίζεται ότι η δαπάνη για τη σύνδεση του υπό κατασκευή αγωγού από πολυαιθυλένιο με το υφιστάμενο δίκτυο, δεν περιλαμβάνεται στο παρόν άρθρο αλλά πληρώνεται ιδιαίτερος με τα αντίστοιχα άρθρα του παρόντος Τιμολογίου. Επίσης δεν περιλαμβάνονται οι συσκευές ελέγχου και ασφαλείας του δικτύου και ο εγκιβωτισμός των σωλήνων με άμμο που πληρώνονται ιδιαίτερος βάσει των σχετικών άρθρων.

Τιμή ανά μέτρο αξονικού μήκους αγωγού από πολυαιθυλένιο, πλήρως εγκατεστημένου, ανά τύπο, ονομαστική διάμετρο και ονομαστική πίεση

(1 m) Μέτρο

ΕΥΡΩ (Ολογράφως) : ΤΡΙΑ ΚΑΙ ΕΝΕΝΗΝΤΑ ΛΕΠΤΑ

(Αριθμητικώς) : 3,90 €

NET ΥΔΡ-B 12.14.1.4 Σωληνώσεις πίεσεως από σωλήνες πολυαιθυλενίου (PE) με συμπαγές τοίχωμα κατά ΕΛΟΤ EN 12201-2 Σωληνώσεις πίεσεως από σωλήνες πολυαιθυλενίου PE 100 (με ελάχιστη απαιτούμενη αντοχή MRS10 = 10 MPa), με συμπαγές τοίχωμα, κατά EN 12201-2. Ονομ. διαμέτρου DN 63 mm / PN 10 atm

Κωδ. αναθεώρησης : ΥΔΡ 6621.1 100,00%

Σωληνώσεις υπό πίεση από σωλήνες πολυαιθυλενίου (PE) συμπαγούς τοιχώματος κατά EN 12201-2 για την μεταφορά ποσίου νερού, νερού γενικής χρήσης, αποχέτευση ομβρίων και ακαθάρτων υπό πίεση και δίκτυα αποχέτευσης κενού.

Οι σωλήνες (PE) χαρακτηρίζονται με βάση το υλικό κατασκευής (PE100, PE 80, PE40), την ονομαστική διάμετρο DN (ταυτίζεται με την εξωτερική διάμετρο: σωλήνες DN/OD), τον τυποποιημένο λόγο διαστάσεων SDR (Standard Dimension Ratio: λόγος της εξωτερικής διαμέτρου του σωλήνα προς το ονομαστικό πάχος του τοιχώματος) και τον τρόπο κατασκευής (ενιαίας εξώθησης -extrusion-, πολυστρωματικής εξώθησης, με πρόσθετη αποσπώμενη εξωτερική επίστρωση -peelable layer).

Ο αριθμός που χαρακτηρίζει το υλικό κατασκευής (PE100, PE 80, PE40) σχετίζεται με την ελάχιστη απαιτούμενη αντοχή MRS του PE (MRS: Minimum Required Strength) ως εξής: PE100 - MRS 10 MPa, PE80 - MRS 8 MPa, PE 40 - MRS 4 MPa.

Σύμφωνα με το EN 12201-2, η ονομαστική πίεση λειτουργίας PN των σωλήνων ανά κατηγορία υλικού κατασκευής (PE100, PE 80, PE40), συσχετίζεται με μία μέγιστη τιμή SDR

Στο παρόν άρθρο οι σωλήνες χαρακτηρίζονται με βάση την PN και ως εκ τούτου εξυπακούεται ότι πληρούνται οι απαιτήσεις πάχους τοιχώματος (SDR) που καθορίζονται στο Πρότυπο.

Οι σωλήνες PE φέρουν σήμανση στην οποία αναγράφονται τα χαρακτηριστικά τους, μεταξύ των οποίων και η καταλληλότητα προς χρήση: W = για πόσιμο νερό, P = για δίκτυα αποχέτευσης υπό πίεση, W/P = για δίκτυα γενικής χρήσεως.

Στο παρόν άρθρο δεν γίνεται διάκριση μεταξύ των χρήσεων των σωλήνων και οι τιμές έχουν εφαρμογή για πάσης φύσεως δίκτυα.

Επισημαίνεται ότι οι σωλήνες με αποσπώμενη εξωτερική επίστρωση (peelable layer) οφείλουν να πληρούν όλες τις απαιτήσεις φυσικών, μηχανικών και χημικών χαρακτηριστικών που ισχύουν για τους λοιπούς σωλήνες PE.

Στις τιμές μονάδος του παρόντος άρθρου περιλαμβάνονται:

α. Η προμήθεια, μεταφορά επί τόπου, προσωρινή αποθήκευση, προστασία και πλάγιες μεταφορές των σωλήνων, των απαιτούμενων συνδέσμων, καθώς και των ειδικών τεμαχίων από PE.

β. Η προσκόμιση επί τόπου του έργου των συσκευών συγκόλλησης και ελέγχου των σωλήνων, η χρήση και λειτουργία αυτών και τα πάσης φύσεως απαιτούμενα αναλώσιμα.

γ. Η προσέγγιση των σωλήνων στην θέση τοποθέτησης, η σύνδεση των σωλήνων και των ειδικών τεμαχίων τους από PE με εφαρμογή αυτογενούς συγκολλησεως (butt welding) ή χρήση ηλεκτρομομφών, καθώς και η δοκιμασία του δικτύου κατά τμήματα σύμφωνα με τις αντίστοιχες Τεχνικές Προδιαγραφές.

δ. Η προμήθεια, προσκόμιση επί τόπου και τοποθέτηση ταινίας σήμανσης του δικτύου σύμφωνα με την αντίστοιχη Τεχνική Προδιαγραφή.

Διευκρινίζεται ότι η δαπάνη για τη σύνδεση του υπό κατασκευή αγωγού από πολυαιθυλένιο με το υφιστάμενο δίκτυο, δεν περιλαμβάνεται στο παρόν άρθρο αλλά πληρώνεται ιδιαίτερος με τα αντίστοιχα άρθρα του παρόντος Τιμολογίου. Επίσης δεν περιλαμβάνονται οι συσκευές ελέγχου και ασφαλείας του δικτύου και ο εγκιβωτισμός των σωλήνων με άμμο που πληρώνονται ιδιαίτερος βάσει των σχετικών άρθρων.

Τιμή ανά μέτρο αξονικού μήκους αγωγού από πολυαιθυλένιο, πλήρως εγκατεστημένου, ανά τύπο, ονομαστική διάμετρο και ονομαστική πίεση

(1 m) Μέτρο

ΕΥΡΩ (Ολογράφως) : ΤΕΣΣΕΡΑ ΚΑΙ ΠΕΝΗΝΤΑ ΛΕΠΤΑ

(Αριθμητικώς) : 4,50 €

A.T: 270

NET ΥΔΡ-B 12.14.1.6 Σωληνώσεις πίεσεως από σωλήνες πολυαιθυλενίου (PE) με συμπαγές τοίχωμα κατά ΕΛΟΤ EN 12201-2 Σωληνώσεις πίεσεως από σωλήνες πολυαιθυλενίου PE 100 (με ελάχιστη απαιτούμενη αντοχή MRS10 = 10 MPa), με συμπαγές τοίχωμα, κατά EN 12201-2. Ονομ. διαμέτρου DN 90 mm / PN 10 atm

Κωδ. αναθεώρησης : ΥΔΡ 6621.1 100,00%

Σωληνώσεις υπό πίεση από σωλήνες πολυαιθυλενίου (PE) συμπαγούς τοιχώματος κατά EN 12201-2 για την μεταφορά ποσίου νερού, νερού γενικής χρήσης, αποχέτευση ομβρίων και ακαθάρτων υπό πίεση και δίκτυα αποχέτευσης κενού.

Οι σωλήνες (PE) χαρακτηρίζονται με βάση το υλικό κατασκευής (PE100, PE 80, PE40), την ονομαστική διάμετρο DN (ταυτίζεται με την εξωτερική διάμετρο: σωλήνες DN/OD), τον τυποποιημένο λόγο διαστάσεων SDR (Standard Dimension Ratio: λόγος της εξωτερικής διαμέτρου του σωλήνα προς το ονομαστικό πάχος του τοιχώματος) και τον τρόπο κατασκευής (ενιαίας εξώθησης -extrusion-, πολυστρωματικής εξώθησης, με πρόσθετη αποσπώμενη εξωτερική επίστρωση -peelable layer).

Ο αριθμός που χαρακτηρίζει το υλικό κατασκευής (PE100, PE 80, PE40) σχετίζεται με την ελάχιστη απαιτούμενη αντοχή MRS του PE (MRS: Minimum Required Strength) ως εξής: PE100 - MRS 10 MPa, PE80 - MRS 8 MPa, PE 40 - MRS 4 MPa.

Σύμφωνα με το EN 12201-2, η ονομαστική πίεση λειτουργίας PN των σωλήνων ανά κατηγορία υλικού κατασκευής (PE100, PE 80, PE40), συσχετίζεται με μία μέγιστη τιμή SDR

Στο παρόν άρθρο οι σωλήνες χαρακτηρίζονται με βάση την PN και ως εκ τούτου εξυπακούεται ότι πληρούνται οι απαιτήσεις πάχους τοιχώματος (SDR) που καθορίζονται στο Πρότυπο.

Οι σωλήνες PE φέρουν σήμανση στην οποία αναγράφονται τα χαρακτηριστικά τους, μεταξύ των οποίων και η καταλληλότητα προς χρήση: W = για πόσιμο νερό, P = για δίκτυα αποχέτευσης υπό πίεση, W/P = για δίκτυα γενικής χρήσεως.

Στο παρόν άρθρο δεν γίνεται διάκριση μεταξύ των χρήσεων των σωλήνων και οι τιμές έχουν εφαρμογή για πάσης φύσεως δίκτυα.

Επισημαίνεται ότι οι σωλήνες με αποσπώμενη εξωτερική επίστρωση (peelable layer) οφείλουν να πληρούν όλες τις απαιτήσεις φυσικών, μηχανικών και χημικών χαρακτηριστικών που ισχύουν για τους λοιπούς σωλήνες PE.

Στις τιμές μονάδος του παρόντος άρθρου περιλαμβάνονται:

α. Η προμήθεια, μεταφορά επί τόπου, προσωρινή αποθήκευση, προστασία και πλάγιες μεταφορές των σωλήνων, των απαιτούμενων συνδέσμων, καθώς και των ειδικών τεμαχίων από PE.

β. Η προσκόμιση επί τόπου του έργου των συσκευών συγκόλλησης και ελέγχου των σωλήνων, η χρήση και λειτουργία αυτών και τα πάσης φύσεως απαιτούμενα αναλώσιμα.

γ. Η προσέγγιση των σωλήνων στην θέση τοποθέτησης, η σύνδεση των σωλήνων και των ειδικών τεμαχίων τους από PE με εφαρμογή αυτογενούς συγκολλήσεως (butt welding) ή χρήση ηλεκτρομυφών, καθώς και η δοκιμασία του δικτύου κατά τμήματα σύμφωνα με τις αντίστοιχες Τεχνικές Προδιαγραφές.

δ. Η προμήθεια, προσκόμιση επί τόπου και τοποθέτηση ταινίας σήμανσης του δικτύου σύμφωνα με την αντίστοιχη Τεχνική Προδιαγραφή.

Διευκρινίζεται ότι η δαπάνη για τη σύνδεση του υπό κατασκευή αγωγού από πολυαιθυλένιο με το υφιστάμενο δίκτυο, δεν περιλαμβάνεται στο παρόν άρθρο αλλά πληρώνεται ιδιαίτερος με τα αντίστοιχα άρθρα του παρόντος Τιμολογίου. Επίσης δεν περιλαμβάνονται οι συσκευές ελέγχου και ασφαλείας του δικτύου και ο εγκιβωτισμός των σωλήνων με άμμο που πληρώνονται ιδιαίτερος βάσει των σχετικών άρθρων.

Τιμή ανά μέτρο αξονικού μήκους αγωγού από πολυαιθυλένιο, πλήρως εγκατεστημένου, ανά τύπο, ονομαστική διάμετρο και ονομαστική πίεση

(1 m) Μέτρο

ΕΥΡΩ (Ολογράφως) : ΕΠΤΑ ΚΑΙ ΣΑΡΑΝΤΑ ΛΕΠΤΑ

(Αριθμητικώς) : 7,40 €

A.T: 271

NET ΥΔΡ-B 12.14.1.7 Σωληνώσεις πίεσεως από σωλήνες πολυαιθυλενίου (PE) με συμπαγές τοίχωμα κατά ΕΛΟΤ EN 12201-2 Σωληνώσεις πίεσεως από σωλήνες πολυαιθυλενίου PE 100 (με ελάχιστη απαιτούμενη αντοχή MRS10 = 10 MPa), με συμπαγές τοίχωμα, κατά EN 12201-2. Ονομ. διαμέτρου DN 110 mm / PN 10 atm
Κωδ. αναθεώρησης : ΥΔΡ 6621.1 100,00%

Σωληνώσεις υπό πίεση από σωλήνες πολυαιθυλενίου (PE) συμπαγούς τοιχώματος κατά EN 12201-2 για την μεταφορά ποσίου νερού, νερού γενικής χρήσης, αποχέτευση ομβρίων και ακαθάρτων υπό πίεση και δίκτυα αποχέτευσης κενού.

Οι σωλήνες (PE) χαρακτηρίζονται με βάση το υλικό κατασκευής (PE100, PE 80, PE40), την ονομαστική διάμετρο DN (ταυτίζεται με την εξωτερική διάμετρο: σωλήνες DN/OD), τον τυποποιημένο λόγο διαστάσεων SDR (Standard Dimension Ratio: λόγος της εξωτερικής διαμέτρου του σωλήνα προς το ονομαστικό πάχος του τοιχώματος) και τον τρόπο κατασκευής (ενιαίας εξώθησης -extrusion-, πολυστρωματικής εξώθησης, με πρόσθετη αποσπώμενη εξωτερική επίστρωση -peelable layer).

Ο αριθμός που χαρακτηρίζει το υλικό κατασκευής (PE100, PE 80, PE40) σχετίζεται με την ελάχιστη απαιτούμενη αντοχή MRS του PE (MRS: Minimum Required Strength) ως εξής: PE100 - MRS 10 MPa, PE80 - MRS 8 MPa, PE 40 - MRS 4 MPa.

Σύμφωνα με το EN 12201-2, η ονομαστική πίεση λειτουργίας PN των σωληνών ανά κατηγορία υλικού κατασκευής (PE100, PE 80, PE40), συσχετίζεται με μία μέγιστη τιμή SDR

Στο παρόν άρθρο οι σωλήνες χαρακτηρίζονται με βάση την PN και ως εκ τούτου εξυπακούεται ότι πληρούνται οι απαιτήσεις πάχους τοιχώματος (SDR) που καθορίζονται στο Πρότυπο.

Οι σωλήνες PE φέρουν σήμανση στην οποία αναγράφονται τα χαρακτηριστικά τους, μεταξύ των οποίων και η καταλληλότητα προς χρήση: W = για πόσιμο νερό, P = για δίκτυα αποχέτευσης υπό πίεση, W/P = για δίκτυα γενικής χρήσεως.

Στο παρόν άρθρο δεν γίνεται διάκριση μεταξύ των χρήσεων των σωληνών και οι τιμές έχουν εφαρμογή για πάσης φύσεως δίκτυα.

Επισημαίνεται ότι οι σωλήνες με αποσπώμενη εξωτερική επίστρωση (peelable layer) οφείλουν να πληρούν όλες τις απαιτήσεις φυσικών, μηχανικών και χημικών χαρακτηριστικών που ισχύουν για τους λοιπούς σωλήνες PE.

Στις τιμές μονάδος του παρόντος άρθρου περιλαμβάνονται:

α. Η προμήθεια, μεταφορά επί τόπου, προσωρινή αποθήκευση, προστασία και πλάγιες μεταφορές των σωληνών, των απαιτούμενων συνδέσμων, καθώς και των ειδικών τεμαχίων από PE.

β. Η προσκόμιση επί τόπου του έργου των συσκευών συγκόλλησης και ελέγχου των σωληνών, η χρήση και λειτουργία αυτών και τα πάσης φύσεως απαιτούμενα αναλώσιμα.

γ. Η προσέγγιση των σωληνών στην θέση τοποθέτησης, η σύνδεση των σωληνών και των ειδικών τεμαχίων τους από PE με εφαρμογή αυτογενούς συγκολλήσεως (butt welding) ή χρήση ηλεκτρομουφών, καθώς και η δοκιμασία του δικτύου κατά τμήματα σύμφωνα με τις αντίστοιχες Τεχνικές Προδιαγραφές.

δ. Η προμήθεια, προσκόμιση επί τόπου και τοποθέτηση ταινίας σήμανσης του δικτύου σύμφωνα με την αντίστοιχη Τεχνική Προδιαγραφή.

Διευκρινίζεται ότι η δαπάνη για τη σύνδεση του υπό κατασκευή αγωγού από πολυαιθυλένιο με το υφιστάμενο δίκτυο, δεν περιλαμβάνεται στο παρόν άρθρο αλλά πληρώνεται ιδιαίτερος με τα αντίστοιχα άρθρα του παρόντος Τιμολογίου. Επίσης δεν περιλαμβάνονται οι συσκευές ελέγχου και ασφαλείας του δικτύου και ο εγκιβωτισμός των σωληνών με άμμο που πληρώνονται ιδιαίτερος βάσει των σχετικών άρθρων.

Τιμή ανά μέτρο αξονικού μήκους αγωγού από πολυαιθυλένιο, πλήρως εγκατεστημένου, ανά τύπο, ονομαστική διάμετρο και ονομαστική πίεση

(1 m) Μέτρο

ΕΥΡΩ (Ολογράφως) : ENNΙΑ ΚΑΙ ΟΓΔΟΝΤΑ ΛΕΠΤΑ

(Αριθμητικώς) : 9,80 €

NET ΥΔΡ-B 12.14.1.44 Σωληνώσεις πίεσεως από σωλήνες πολυαιθυλενίου (PE) με συμπαγές τοίχωμα κατά ΕΛΟΤ EN 12201-2 Σωληνώσεις πίεσεως από σωλήνες πολυαιθυλενίου PE 100 (με ελάχιστη απαιτούμενη αντοχή MRS10 = 10 MPa), με συμπαγές τοίχωμα, κατά EN 12201-2. Ονομ. διαμέτρου DN 63 mm / PN 16 atm

Κωδ. αναθεώρησης : ΥΔΡ 6622.1 100,00%

Σωληνώσεις υπό πίεση από σωλήνες πολυαιθυλενίου (PE) συμπαγούς τοιχώματος κατά EN 12201-2 για την μεταφορά ποσίου νερού, νερού γενικής χρήσης, αποχέτευση ομβρίων και ακαθάρτων υπό πίεση και δίκτυα αποχέτευσης κενού.

Οι σωλήνες (PE) χαρακτηρίζονται με βάση το υλικό κατασκευής (PE100, PE 80, PE40), την ονομαστική διάμετρο DN (ταυτίζεται με την εξωτερική διάμετρο: σωλήνες DN/OD), τον τυποποιημένο λόγο διαστάσεων SDR (Standard Dimension Ratio: λόγος της εξωτερικής διαμέτρου του σωλήνα προς το ονομαστικό πάχος του τοιχώματος) και τον τρόπο κατασκευής (ενιαίας εξώθησης -extrusion-, πολυστρωματικής εξώθησης, με πρόσθετη αποσπώμενη εξωτερική επίστρωση -peelable layer).

Ο αριθμός που χαρακτηρίζει το υλικό κατασκευής (PE100, PE 80, PE40) σχετίζεται με την ελάχιστη απαιτούμενη αντοχή MRS του PE (MRS: Minimum Required Strength) ως εξής: PE100 - MRS 10 MPa, PE80 - MRS 8 MPa, PE 40 - MRS 4 MPa.

Σύμφωνα με το EN 12201-2, η ονομαστική πίεση λειτουργίας PN των σωλήνων ανά κατηγορία υλικού κατασκευής (PE100, PE 80, PE40), συσχετίζεται με μία μέγιστη τιμή SDR

Στο παρόν άρθρο οι σωλήνες χαρακτηρίζονται με βάση την PN και ως εκ τούτου εξυπακούεται ότι πληρούνται οι απαιτήσεις πάχους τοιχώματος (SDR) που καθορίζονται στο Πρότυπο.

Οι σωλήνες PE φέρουν σήμανση στην οποία αναγράφονται τα χαρακτηριστικά τους, μεταξύ των οποίων και η καταλληλότητα προς χρήση: W = για πόσιμο νερό, P = για δίκτυα αποχέτευσης υπό πίεση, W/P = για δίκτυα γενικής χρήσεως.

Στο παρόν άρθρο δεν γίνεται διάκριση μεταξύ των χρήσεων των σωλήνων και οι τιμές έχουν εφαρμογή για πάσης φύσεως δίκτυα.

Επισημαίνεται ότι οι σωλήνες με αποσπώμενη εξωτερική επίστρωση (peelable layer) οφείλουν να πληρούν όλες τις απαιτήσεις φυσικών, μηχανικών και χημικών χαρακτηριστικών που ισχύουν για τους λοιπούς σωλήνες PE.

Στις τιμές μονάδος του παρόντος άρθρου περιλαμβάνονται:

α. Η προμήθεια, μεταφορά επί τόπου, προσωρινή αποθήκευση, προστασία και πλάγιες μεταφορές των σωλήνων, των απαιτούμενων συνδέσμων, καθώς και των ειδικών τεμαχίων από PE.

β. Η προσκόμιση επί τόπου του έργου των συσκευών συγκόλλησης και ελέγχου των σωλήνων, η χρήση και λειτουργία αυτών και τα πάσης φύσεως απαιτούμενα αναλώσιμα.

γ. Η προσέγγιση των σωλήνων στην θέση τοποθέτησης, η σύνδεση των σωλήνων και των ειδικών τεμαχίων τους από PE με εφαρμογή αυτογενούς συγκολλήσεως (butt welding) ή χρήση ηλεκτρομοφών, καθώς και η δοκιμασία του δικτύου κατά τμήματα σύμφωνα με τις αντίστοιχες Τεχνικές Προδιαγραφές.

δ. Η προμήθεια, προσκόμιση επί τόπου και τοποθέτηση ταινίας σήμανσης του δικτύου σύμφωνα με την αντίστοιχη Τεχνική Προδιαγραφή.

Διευκρινίζεται ότι η δαπάνη για τη σύνδεση του υπό κατασκευή αγωγού από πολυαιθυλένιο με το υφιστάμενο δίκτυο, δεν περιλαμβάνεται στο παρόν άρθρο αλλά πληρώνεται ιδιαίτερος με τα αντίστοιχα άρθρα του παρόντος Τιμολογίου. Επίσης δεν περιλαμβάνονται οι συσκευές ελέγχου και ασφαλείας του δικτύου και ο εγκιβωτισμός των σωλήνων με άμμο που πληρώνονται ιδιαίτερος βάσει των σχετικών άρθρων.

Τιμή ανά μέτρο αξονικού μήκους αγωγού από πολυαιθυλένιο, πλήρως εγκατεστημένου, ανά τύπο, ονομαστική διάμετρο και ονομαστική πίεση

(1 m) Μέτρο

ΕΥΡΩ (Ολογράφως) : ΠΕΝΤΕ ΚΑΙ ΕΝΕΝΗΝΤΑ ΛΕΠΤΑ

(Αριθμητικώς) : 5,90 €

A.T: 273

NET ΥΔΡ-B 12.14.1.47 Σωληνώσεις πίεσεως από σωλήνες πολυαιθυλενίου (PE) με συμπαγές τοίχωμα κατά ΕΛΟΤ EN 12201-2 Σωληνώσεις πίεσεως από σωλήνες πολυαιθυλενίου PE 100 (με ελάχιστη απαιτούμενη αντοχή MRS10 = 10 MPa), με συμπαγές τοίχωμα, κατά EN 12201-2. Ονομ. διαμέτρου DN 110 mm / PN 16 atm

Κωδ. αναθεώρησης : ΥΔΡ 6622.1 100,00%

Σωληνώσεις υπό πίεση από σωλήνες πολυαιθυλενίου (PE) συμπαγούς τοιχώματος κατά EN 12201-2 για την μεταφορά ποσίου νερού, νερού γενικής χρήσης, αποχέτευση ομβρίων και ακαθάρτων υπό πίεση και δίκτυα αποχέτευσης κενού.

Οι σωλήνες (PE) χαρακτηρίζονται με βάση το υλικό κατασκευής (PE100, PE 80, PE40), την ονομαστική διάμετρο DN (ταυτίζεται με την εξωτερική διάμετρο: σωλήνες DN/OD), τον τυποποιημένο λόγο διαστάσεων SDR (Standard Dimension Ratio: λόγος της εξωτερικής διαμέτρου του σωλήνα προς το ονομαστικό πάχος του τοιχώματος) και τον τρόπο κατασκευής (ενιαίας εξώθησης -extrusion-, πολυστρωματικής εξώθησης, με πρόσθετη αποσπώμενη εξωτερική επίστρωση -peelable layer).

Ο αριθμός που χαρακτηρίζει το υλικό κατασκευής (PE100, PE 80, PE40) σχετίζεται με την ελάχιστη απαιτούμενη αντοχή MRS του PE (MRS: Minimum Required Strength) ως εξής: PE100 - MRS 10 MPa, PE80 - MRS 8 MPa, PE 40 - MRS 4 MPa.

Σύμφωνα με το EN 12201-2, η ονομαστική πίεση λειτουργίας PN των σωληνών ανά κατηγορία υλικού κατασκευής (PE100, PE 80, PE40), συσχετίζεται με μία μέγιστη τιμή SDR

Στο παρόν άρθρο οι σωλήνες χαρακτηρίζονται με βάση την PN και ως εκ τούτου εξυπακούεται ότι πληρούνται οι απαιτήσεις πάχους τοιχώματος (SDR) που καθορίζονται στο Πρότυπο.

Οι σωλήνες PE φέρουν σήμανση στην οποία αναγράφονται τα χαρακτηριστικά τους, μεταξύ των οποίων και η καταλληλότητα προς χρήση: W = για πόσιμο νερό, P = για δίκτυα αποχέτευσης υπό πίεση, W/P = για δίκτυα γενικής χρήσεως.

Στο παρόν άρθρο δεν γίνεται διάκριση μεταξύ των χρήσεων των σωληνών και οι τιμές έχουν εφαρμογή για πάσης φύσεως δίκτυα.

Επισημαίνεται ότι οι σωλήνες με αποσπώμενη εξωτερική επίστρωση (peelable layer) οφείλουν να πληρούν όλες τις απαιτήσεις φυσικών, μηχανικών και χημικών χαρακτηριστικών που ισχύουν για τους λοιπούς σωλήνες PE.

Στις τιμές μονάδος του παρόντος άρθρου περιλαμβάνονται:

α. Η προμήθεια, μεταφορά επί τόπου, προσωρινή αποθήκευση, προστασία και πλάγιες μεταφορές των σωληνών, των απαιτούμενων συνδέσμων, καθώς και των ειδικών τεμαχίων από PE.

β. Η προσκόμιση επί τόπου του έργου των συσκευών συγκόλλησης και ελέγχου των σωληνών, η χρήση και λειτουργία αυτών και τα πάσης φύσεως απαιτούμενα αναλώσιμα.

γ. Η προσέγγιση των σωληνών στην θέση τοποθέτησης, η σύνδεση των σωληνών και των ειδικών τεμαχίων τους από PE με εφαρμογή αυτογενούς συγκολλησεως (butt welding) ή χρήση ηλεκτρομουφών, καθώς και η δοκιμασία του δικτύου κατά τμήματα σύμφωνα με τις αντίστοιχες Τεχνικές Προδιαγραφές.

δ. Η προμήθεια, προσκόμιση επί τόπου και τοποθέτηση ταινίας σήμανσης του δικτύου σύμφωνα με την αντίστοιχη Τεχνική Προδιαγραφή.

Διευκρινίζεται ότι η δαπάνη για τη σύνδεση του υπό κατασκευή αγωγού από πολυαιθυλένιο με το υφιστάμενο δίκτυο, δεν περιλαμβάνεται στο παρόν άρθρο αλλά πληρώνεται ιδιαίτερος με τα αντίστοιχα άρθρα του παρόντος Τιμολογίου. Επίσης δεν περιλαμβάνονται οι συσκευές ελέγχου και ασφαλείας του δικτύου και ο εγκιβωτισμός των σωληνών με άμμο που πληρώνονται ιδιαίτερος βάσει των σχετικών άρθρων.

Τιμή ανά μέτρο αξονικού μήκους αγωγού από πολυαιθυλένιο, πλήρως εγκατεστημένου, ανά τύπο, ονομαστική διάμετρο και ονομαστική πίεση

(1 m) Μέτρο

ΕΥΡΩ (Ολογράφως) : ΔΕΚΑ ΤΡΙΑ ΚΑΙ ΕΒΔΟΜΗΝΤΑ ΛΕΠΤΑ

(Αριθμητικώς) : 13,70 €

A.T: 274

NET ΥΔΡ-B 12.14.1.48 Σωληνώσεις πίεσεως από σωλήνες πολυαιθυλενίου (PE) με συμπαγές τοίχωμα κατά ΕΛΟΤ EN 12201-2 Σωληνώσεις πίεσεως από σωλήνες πολυαιθυλενίου PE 100 (με ελάχιστη απαιτούμενη αντοχή MRS10 = 10 MPa), με συμπαγές τοίχωμα, κατά EN 12201-2. Ονομ. διαμέτρου DN 125 mm / PN 16 atm

Κωδ. αναθεώρησης : ΥΔΡ 6622.2 100,00%

Σωληνώσεις υπό πίεση από σωλήνες πολυαιθυλενίου (PE) συμπαγούς τοιχώματος κατά EN 12201-2 για την μεταφορά ποσίου νερού, νερού γενικής χρήσης, αποχέτευση ομβρίων και ακαθάρτων υπό πίεση και δίκτυα αποχέτευσης κενού.

Οι σωλήνες (PE) χαρακτηρίζονται με βάση το υλικό κατασκευής (PE100, PE 80, PE40), την ονομαστική διάμετρο DN (ταυτίζεται με την εξωτερική διάμετρο: σωλήνες DN/OD), τον τυποποιημένο λόγο διαστάσεων SDR (Standard Dimension Ratio: λόγος της εξωτερικής διαμέτρου του σωλήνα προς το ονομαστικό πάχος του τοιχώματος) και τον τρόπο κατασκευής (ενιαίας εξώθησης -extrusion-, πολυστρωματικής εξώθησης, με πρόσθετη αποσπώμενη εξωτερική επίστρωση -peelable layer).

Ο αριθμός που χαρακτηρίζει το υλικό κατασκευής (PE100, PE 80, PE40) σχετίζεται με την ελάχιστη απαιτούμενη αντοχή MRS του PE (MRS: Minimum Required Strength) ως εξής: PE100 - MRS 10 MPa, PE80 - MRS 8 MPa, PE 40 - MRS 4 MPa.

Σύμφωνα με το EN 12201-2, η ονομαστική πίεση λειτουργίας PN των σωληνών ανά κατηγορία υλικού κατασκευής (PE100, PE 80, PE40), συσχετίζεται με μία μέγιστη τιμή SDR

Στο παρόν άρθρο οι σωλήνες χαρακτηρίζονται με βάση την PN και ως εκ τούτου εξυπακούεται ότι πληρούνται οι απαιτήσεις πάχους τοιχώματος (SDR) που καθορίζονται στο Πρότυπο.

Οι σωλήνες PE φέρουν σήμανση στην οποία αναγράφονται τα χαρακτηριστικά τους, μεταξύ των οποίων και η καταλληλότητα προς χρήση: W = για πόσιμο νερό, P = για δίκτυα αποχέτευσης υπό πίεση, W/P = για δίκτυα γενικής χρήσεως.

Στο παρόν άρθρο δεν γίνεται διάκριση μεταξύ των χρήσεων των σωληνών και οι τιμές έχουν εφαρμογή για πάσης φύσεως δίκτυα.

Επισημαίνεται ότι οι σωλήνες με αποσπώμενη εξωτερική επίστρωση (peelable layer) οφείλουν να πληρούν όλες τις απαιτήσεις φυσικών, μηχανικών και χημικών χαρακτηριστικών που ισχύουν για τους λοιπούς σωλήνες PE.

Στις τιμές μονάδος του παρόντος άρθρου περιλαμβάνονται:

α. Η προμήθεια, μεταφορά επί τόπου, προσωρινή αποθήκευση, προστασία και πλάγιες μεταφορές των σωληνών, των απαιτούμενων συνδέσμων, καθώς και των ειδικών τεμαχίων από PE.

β. Η προσκόμιση επί τόπου του έργου των συσκευών συγκόλλησης και ελέγχου των σωληνών, η χρήση και λειτουργία αυτών και τα πάσης φύσεως απαιτούμενα αναλώσιμα.

γ. Η προσέγγιση των σωληνών στην θέση τοποθέτησης, η σύνδεση των σωληνών και των ειδικών τεμαχίων τους από PE με εφαρμογή αυτογενούς συγκολλησεως (butt welding) ή χρήση ηλεκτρομυφών, καθώς και η δοκιμασία του δικτύου κατά τμήματα σύμφωνα με τις αντίστοιχες Τεχνικές Προδιαγραφές.

δ. Η προμήθεια, προσκόμιση επί τόπου και τοποθέτηση ταινίας σήμανσης του δικτύου σύμφωνα με την αντίστοιχη Τεχνική Προδιαγραφή.

Διευκρινίζεται ότι η δαπάνη για τη σύνδεση του υπό κατασκευή αγωγού από πολυαιθυλένιο με το υφιστάμενο δίκτυο, δεν περιλαμβάνεται στο παρόν άρθρο αλλά πληρώνεται ιδιαίτερω με τα αντίστοιχα άρθρα του παρόντος Τιμολογίου. Επίσης δεν περιλαμβάνονται οι συσκευές ελέγχου και ασφαλείας του δικτύου και ο εγκιβωτισμός των σωληνών με άμμο που πληρώνονται ιδιαίτερω βάσει των σχετικών άρθρων.

Τιμή ανά μέτρο αξονικού μήκους αγωγού από πολυαιθυλένιο, πλήρως εγκατεστημένου, ανά τύπο, ονομαστική διάμετρο και ονομαστική πίεση

(1 m) Μέτρο

ΕΥΡΩ (Ολογράφως) : ΔΕΚΑ ΕΠΤΑ ΚΑΙ ΕΝΕΝΗΝΤΑ ΛΕΠΤΑ

(Αριθμητικώς) : 17,90 €

A.T: 275

NET ΥΔΡ-B 12.14.1.55 Σωληνώσεις πίεσεως από σωλήνες πολυαιθυλενίου (PE) με συμπαγές τοίχωμα κατά ΕΛΟΤ EN 12201-2 Σωληνώσεις πίεσεως από σωλήνες πολυαιθυλενίου PE 100 (με ελάχιστη απαιτούμενη αντοχή MRS10 = 10 MPa), με συμπαγές τοίχωμα, κατά EN 12201-2. Ονομ. διαμέτρου DN 315 mm / PN 16 atm

Κωδ. αναθεώρησης : ΥΔΡ 6622.3 100,00%

Σωληνώσεις υπό πίεση από σωλήνες πολυαιθυλενίου (PE) συμπαγούς τοιχώματος κατά EN 12201-2 για την μεταφορά ποσίου νερού, νερού γενικής χρήσης, αποχέτευση ομβρίων και ακαθάρτων υπό πίεση και δίκτυα αποχέτευσης κενού.

Οι σωλήνες (PE) χαρακτηρίζονται με βάση το υλικό κατασκευής (PE100, PE 80, PE40), την ονομαστική διάμετρο DN (ταυτίζεται με την εξωτερική διάμετρο: σωλήνες DN/OD), τον τυποποιημένο λόγο διαστάσεων SDR (Standard Dimension Ratio: λόγος της εξωτερικής διαμέτρου του σωλήνα προς το ονομαστικό πάχος του τοιχώματος) και τον τρόπο κατασκευής (ενιαίας εξώθησης -extrusion-, πολυστρωματικής εξώθησης, με πρόσθετη αποσπώμενη εξωτερική επίστρωση -peelable layer).

Ο αριθμός που χαρακτηρίζει το υλικό κατασκευής (PE100, PE 80, PE40) σχετίζεται με την ελάχιστη απαιτούμενη αντοχή MRS του PE (MRS: Minimum Required Strength) ως εξής: PE100 - MRS 10 MPa, PE80 - MRS 8 MPa, PE 40 - MRS 4 MPa.

Σύμφωνα με το EN 12201-2, η ονομαστική πίεση λειτουργίας PN των σωληνών ανά κατηγορία υλικού κατασκευής (PE100, PE 80, PE40), συσχετίζεται με μία μέγιστη τιμή SDR

Στο παρόν άρθρο οι σωλήνες χαρακτηρίζονται με βάση την PN και ως εκ τούτου εξυπακούεται ότι πληρούνται οι απαιτήσεις πάχους τοιχώματος (SDR) που καθορίζονται στο Πρότυπο.

Οι σωλήνες PE φέρουν σήμανση στην οποία αναγράφονται τα χαρακτηριστικά τους, μεταξύ των οποίων και η καταλληλότητα προς χρήση: W = για πόσιμο νερό, P = για δίκτυα αποχέτευσης υπό πίεση, W/P = για δίκτυα γενικής χρήσεως.

Στο παρόν άρθρο δεν γίνεται διάκριση μεταξύ των χρήσεων των σωληνών και οι τιμές έχουν εφαρμογή για πάσης φύσεως δίκτυα.

Επισημαίνεται ότι οι σωλήνες με αποσπώμενη εξωτερική επίστρωση (peelaable layer) οφείλουν να πληρούν όλες τις απαιτήσεις φυσικών, μηχανικών και χημικών χαρακτηριστικών που ισχύουν για τους λοιπούς σωλήνες PE.

Στις τιμές μονάδος του παρόντος άρθρου περιλαμβάνονται:

α. Η προμήθεια, μεταφορά επί τόπου, προσωρινή αποθήκευση, προστασία και πλάγιες μεταφορές των σωληνών, των απαιτούμενων συνδέσμων, καθώς και των ειδικών τεμαχίων από PE.

β. Η προσκόμιση επί τόπου του έργου των συσκευών συγκόλλησης και ελέγχου των σωληνών, η χρήση και λειτουργία αυτών και τα πάσης φύσεως απαιτούμενα αναλώσιμα.

γ. Η προσέγγιση των σωληνών στην θέση τοποθέτησης, η σύνδεση των σωληνών και των ειδικών τεμαχίων τους από PE με εφαρμογή αυτογενούς συγκολλησεως (butt welding) ή χρήση ηλεκτρομουφών, καθώς και η δοκιμασία του δικτύου κατά τμήματα σύμφωνα με τις αντίστοιχες Τεχνικές Προδιαγραφές.

δ. Η προμήθεια, προσκόμιση επί τόπου και τοποθέτηση ταινίας σήμανσης του δικτύου σύμφωνα με την αντίστοιχη Τεχνική Προδιαγραφή.

Διευκρινίζεται ότι η δαπάνη για τη σύνδεση του υπό κατασκευή αγωγού από πολυαιθυλένιο με το υφιστάμενο δίκτυο, δεν περιλαμβάνεται στο παρόν άρθρο αλλά πληρώνεται ιδιαίτερος με τα αντίστοιχα άρθρα του παρόντος Τιμολογίου. Επίσης δεν περιλαμβάνονται οι συσκευές ελέγχου και ασφαλείας του δικτύου και ο εγκιβωτισμός των σωληνών με άμμο που πληρώνονται ιδιαίτερος βάσει των σχετικών άρθρων.

Τιμή ανά μέτρο αξονικού μήκους αγωγού από πολυαιθυλένιο, πλήρως εγκατεστημένου, ανά τύπο, ονομαστική διάμετρο και ονομαστική πίεση

(1 m) Μέτρο

ΕΥΡΩ (Ολογράφως) : ΟΓΔΟΝΤΑ ΕΝΝΙΑ

(Αριθμητικώς) : 89,00 €

A.T: 276

NET ΥΔΡ Ν12.14.1.41 Σωληνώσεις πίεσεως από σωλήνες πολυαιθυλενίου (PE) με συμπαγές τοίχωμα κατά ΕΛΟΤ EN 12201-2 Σωληνώσεις πίεσεως από σωλήνες πολυαιθυλενίου PE 100 (με ελάχιστη απαιτούμενη αντοχή MRS10 = 10 MPa), με συμπαγές τοίχωμα, κατά EN 12201-2. Ονομ. διαμέτρου DN 25 mm / PN 16 atm

Κωδ. αναθεώρησης : ΥΔΡ 6622.1 100,00%

Σωληνώσεις υπό πίεση από σωλήνες πολυαιθυλενίου (PE) συμπαγούς τοιχώματος κατά EN 12201-2 για την μεταφορά ποσίου νερού, νερού γενικής χρήσης, αποχέτευση ομβρίων και ακαθάρτων υπό πίεση και δίκτυα αποχέτευσης κενού.

Οι σωλήνες (PE) χαρακτηρίζονται με βάση το υλικό κατασκευής (PE100, PE 80, PE40), την ονομαστική διάμετρο DN (ταυτίζεται με την εξωτερική διάμετρο: σωλήνες DN/OD), τον τυποποιημένο λόγο διαστάσεων SDR (Standard Dimension Ratio: λόγος της εξωτερικής διαμέτρου του σωλήνα προς το ονομαστικό πάχος του τοιχώματος) και τον τρόπο κατασκευής (ενιαίας εξώθησης -extrusion-, πολυστρωματικής εξώθησης, με πρόσθετη αποσπώμενη εξωτερική επίστρωση -peelable layer).

Ο αριθμός που χαρακτηρίζει το υλικό κατασκευής (PE100, PE 80, PE40) σχετίζεται με την ελάχιστη απαιτούμενη αντοχή MRS του PE (MRS: Minimum Required Strength) ως εξής: PE100 - MRS 10 MPa, PE80 - MRS 8 MPa, PE 40 - MRS 4 MPa.

Σύμφωνα με το EN 12201-2, η ονομαστική πίεση λειτουργίας PN των σωλήνων ανά κατηγορία υλικού κατασκευής (PE100, PE 80, PE40), συσχετίζεται με μία μέγιστη τιμή SDR

Στο παρόν άρθρο οι σωλήνες χαρακτηρίζονται με βάση την PN και ως εκ τούτου εξυπακούεται ότι πληρούνται οι απαιτήσεις πάχους τοιχώματος (SDR) που καθορίζονται στο Πρότυπο.

Οι σωλήνες PE φέρουν σήμανση στην οποία αναγράφονται τα χαρακτηριστικά τους, μεταξύ των οποίων και η καταλληλότητα προς χρήση: W = για πόσιμο νερό, P = για δίκτυα αποχέτευσης υπό πίεση, W/P = για δίκτυα γενικής χρήσεως.

Στο παρόν άρθρο δεν γίνεται διάκριση μεταξύ των χρήσεων των σωλήνων και οι τιμές έχουν εφαρμογή για πάσης φύσεως δίκτυα.

Επισημαίνεται ότι οι σωλήνες με αποσπώμενη εξωτερική επίστρωση (peelable layer) οφείλουν να πληρούν όλες τις απαιτήσεις φυσικών, μηχανικών και χημικών χαρακτηριστικών που ισχύουν για τους λοιπούς σωλήνες PE.

Στις τιμές μονάδος του παρόντος άρθρου περιλαμβάνονται:

α. Η προμήθεια, μεταφορά επί τόπου, προσωρινή αποθήκευση, προστασία και πλάγιες μεταφορές των σωλήνων, των απαιτούμενων συνδέσμων, καθώς και των ειδικών τεμαχίων από PE.

β. Η προσκόμιση επί τόπου του έργου των συσκευών συγκόλλησης και ελέγχου των σωλήνων, η χρήση και λειτουργία αυτών και τα πάσης φύσεως απαιτούμενα αναλώσιμα.

γ. Η προσέγγιση των σωλήνων στην θέση τοποθέτησης, η σύνδεση των σωλήνων και των ειδικών τεμαχίων τους από PE με εφαρμογή αυτογενούς συγκολλησεως (butt welding) ή χρήση ηλεκτρομομφών, καθώς και η δοκιμασία του δικτύου κατά τμήματα σύμφωνα με τις αντίστοιχες Τεχνικές Προδιαγραφές.

δ. Η προμήθεια, προσκόμιση επί τόπου και τοποθέτηση ταινίας σήμανσης του δικτύου σύμφωνα με την αντίστοιχη Τεχνική Προδιαγραφή.

Διευκρινίζεται ότι η δαπάνη για τη σύνδεση του υπό κατασκευή αγωγού από πολυαιθυλένιο με το υφιστάμενο δίκτυο, δεν περιλαμβάνεται στο παρόν άρθρο αλλά πληρώνεται ιδιαίτερω με τα αντίστοιχα άρθρα του παρόντος Τιμολογίου. Επίσης δεν περιλαμβάνονται οι συσκευές ελέγχου και ασφαλείας του δικτύου και ο εγκιβωτισμός των σωλήνων με άμμο που πληρώνονται ιδιαίτερω βάσει των σχετικών άρθρων.

Τιμή ανά μέτρο αξονικού μήκους αγωγού από πολυαιθυλένιο, πλήρως εγκατεστημένου, ανά τύπο, ονομαστική διάμετρο και ονομαστική πίεση

(1 m) Μέτρο

ΕΥΡΩ (Ολογράφως) : ΔΥΟ ΚΑΙ ΟΓΔΟΝΤΑ ΟΚΤΩ ΛΕΠΤΑ

(Αριθμητικώς) : 2,88 €

A.T: 277

NET ΥΔΡ-B 12.17.1 Ειδικά τεμάχια σωληνώσεων από ελατό χυτοσίδηρο σφαιροειδούς γραφίτη (ductile iron). Καμπύλες, ταυ, συστολές, πώματα κλπ, όλων των τύπων, μεγεθών, κλάσεων πίεσης λειτουργίας, κατά ΕΛΟΤ EN 545 και ΕΛΟΤ EN 598
Κωδ. αναθεώρησης : ΥΔΡ 6623 100,00%

Προμήθεια, μεταφορά επί τόπου και συναρμολόγηση σε σωληνογραμμή από σωλήνες ελατού χυτοσιδήρου σφαιροειδούς γραφίτη (ductile iron) ειδικών τεμαχίων, συνδέσμων και στηριγμάτων τυποποιημένων διατομών και λοιπών χαρακτηριστικών κατά ΕΛΟΤ EN 545 και ΕΛΟΤ EN 598, με πιστοποιητικά από κοινοποιημένο στην ΕΕ φορέα πιστοποίησης.

Καμπύλες, ταυ, συστολές, πώματα κλπ, όλων των τύπων (μονής ή διπλής φλαντζωτής σύνδεσης, μονής ή διπλής σύνδεσης τύπου κώδωνα), μεγεθών (οποιασδήποτε ονομαστικής διαμέτρου), κλάσεων πίεσης λειτουργίας, με εσωτερική και εξωτερική προστασία ενός από τους τύπους που καθορίζονται στα πρότυπα ΕΛΟΤ EN 545 και ΕΛΟΤ EN 598. Περιλαμβάνονται οι απαιτούμενοι κοχλίες σύδεσης και οι ελαστικοί δακτύλιοι στεγάνωσης ΕΛΟΤ EN 681-1.

Τιμή ανά χιλιόγραμμο (kg)

(1 Kg) Χιλιόγραμμο (Κιλό)

ΕΥΡΩ (Ολογράφως) : ΔΥΟ ΚΑΙ ΠΕΝΗΝΤΑ ΛΕΠΤΑ
(Αριθμητικώς) : 2,50 €

A.T: 278

NET ΥΔΡ-B 12.20 Φλάντζες συγκόλλησης χαλύβδινες.
Κωδ. αναθεώρησης : ΥΔΡ 6651.1 100,00%

Φλάντζες συγκόλλησης χαλύβδινες, ανεξαρτήτως διαμέτρου, κατά ΕΛΟΤ EN 1092-1, από υλικό κατηγορίας P250GH, με τους γαλβανισμένους κοχλίες στερέωσης και τα παρεμβύσματα στεγάνωσης, πλήρως συνδεδεμένες στην σωληνογραμμή (υλικά επί τόπου του έργου, αναλώσιμα και εργασία).

Τιμή ανά χιλιόγραμμο (kg)

(1 Kg) Χιλιόγραμμο (Κιλό)

ΕΥΡΩ (Ολογράφως) : ΤΕΣΣΕΡΑ ΚΑΙ ΕΒΔΟΜΗΝΤΑ ΛΕΠΤΑ
(Αριθμητικώς) : 4,70 €

A.T: 279

NET ΥΔΡ N13.100.4.5 Δικλείδες χυτοσιδηρές ελαστικής έμφραξης τύπου σύρτου με ωτίδες, με την προμήθεια, μεταφορά επί τόπου και πλήρη εγκατάσταση και δοκιμές ονομαστικής πίεσης 10 atm ονομαστικής διαμέτρου DN 40 mm
Κωδ. αναθεώρησης : ΥΔΡ 6651.1 100,00%

Οι προσκομιζόμενες επί τόπου χυτοσιδηρές δικλείδες ελαστικής έμφραξης τύπου σύρτου με ωτίδες θα φέρουν σήμανση CE, θα συνοδεύονται από πιστοποιητικό αναγνωρισμένου εργαστηρίου και θα είναι σύμφωνες με τις Τεχνικές Προδιαγραφές της μελέτης.

Τιμή ανά τεμάχιο (τεμ) πλήρως εγκατεστημένης στο δίκτυο δικλείδας.

(1 Τεμ.) Τεμάχιο

ΕΥΡΩ (Ολογράφως) : ΟΓΔΟΝΤΑ ΕΝΝΙΑ ΚΑΙ ΕΙΚΟΣΙ ΠΕΝΤΕ ΛΕΠΤΑ
(Αριθμητικώς) : 89,25 €

A.T: 280

NET ΥΔΡ Ν13.100.4.6 Δικλείδες χυτοσιδηρές ελαστικής έμφραξης τύπου σύρτου με ωτίδες, με την προμήθεια, μεταφορά επί τόπου και πλήρη εγκατάσταση και δοκιμές ονομαστικής πίεσης 10 atm ονομαστικής διαμέτρου DN 50 mm

Κωδ. αναθεώρησης : ΥΔΡ 6651.1 100,00%

Οι προσκομιζόμενες επί τόπου χυτοσιδηρές δικλείδες ελαστικής έμφραξης τύπου σύρτου με ωτίδες θα φέρουν σήμανση CE, θα συνοδεύονται από πιστοποιητικό αναγνωρισμένου εργαστηρίου και θα είναι σύμφωνες με τις Τεχνικές Προδιαγραφές της μελέτης.

Τιμή ανά τεμάχιο (τεμ) πλήρως εγκατεστημένης στο δίκτυο δικλείδας.

(1 Τεμ.) Τεμάχιο

ΕΥΡΩ (Ολογράφως) : ΕΚΑΤΟΝ ΕΙΚΟΣΙ ΚΑΙ ΕΒΔΟΜΗΝΤΑ ΠΕΝΤΕ ΛΕΠΤΑ

(Αριθμητικώς) : 120,75 €

A.T: 281

NET ΥΔΡ Ν13.100.5.6 Δικλείδες χυτοσιδηρές ελαστικής έμφραξης τύπου σύρτου με ωτίδες, με την προμήθεια, μεταφορά επί τόπου και πλήρη εγκατάσταση και δοκιμές ονομαστικής πίεσης 16 atm ονομαστικής διαμέτρου DN 50 mm

Κωδ. αναθεώρησης : ΥΔΡ 6651.1 100,00%

Οι προσκομιζόμενες επί τόπου χυτοσιδηρές δικλείδες ελαστικής έμφραξης τύπου σύρτου με ωτίδες θα φέρουν σήμανση CE, θα συνοδεύονται από πιστοποιητικό αναγνωρισμένου εργαστηρίου και θα είναι σύμφωνες με τις Τεχνικές Προδιαγραφές της μελέτης.

Τιμή ανά τεμάχιο (τεμ) πλήρως εγκατεστημένης στο δίκτυο δικλείδας.

(1 Τεμ.) Τεμάχιο

ΕΥΡΩ (Ολογράφως) : ΕΚΑΤΟΝ ΕΙΚΟΣΙ ΚΑΙ ΕΒΔΟΜΗΝΤΑ ΠΕΝΤΕ ΛΕΠΤΑ

(Αριθμητικώς) : 120,75 €

A.T: 282

NET ΥΔΡ Ν13.100.5.8 Δικλείδες χυτοσιδηρές ελαστικής έμφραξης τύπου σύρτου με ωτίδες, με την προμήθεια, μεταφορά επί τόπου και πλήρη εγκατάσταση και δοκιμές ονομαστικής πίεσης 16 atm ονομαστικής διαμέτρου DN 80 mm

Κωδ. αναθεώρησης : ΥΔΡ 6651.2 100,00%

Οι προσκομιζόμενες επί τόπου χυτοσιδηρές δικλείδες ελαστικής έμφραξης τύπου σύρτου με ωτίδες θα φέρουν σήμανση CE, θα συνοδεύονται από πιστοποιητικό αναγνωρισμένου εργαστηρίου και θα είναι σύμφωνες με τις Τεχνικές Προδιαγραφές της μελέτης.

Τιμή ανά τεμάχιο (τεμ) πλήρως εγκατεστημένης στο δίκτυο δικλείδας.

(1 Τεμ.) Τεμάχιο

ΕΥΡΩ (Ολογράφως) : ΕΚΑΤΟΝ ΕΒΔΟΜΗΝΤΑ ΕΝΑ ΚΑΙ ΔΕΚΑ ΠΕΝΤΕ ΛΕΠΤΑ

(Αριθμητικώς) : 171,15 €

A.T: 283

NET ΥΔΡ Ν13.100.5.9 Δικλείδες χυτοσιδηρές ελαστικής έμφραξης τύπου σύρτου με ωτίδες, με την προμήθεια, μεταφορά επί τόπου και πλήρη εγκατάσταση και δοκιμές ονομαστικής πίεσης 16 atm ονομαστικής διαμέτρου DN 100 mm
Κωδ. αναθεώρησης : ΥΔΡ 6651.3 100,00%

Οι προσκομιζόμενες επί τόπου χυτοσιδηρές δικλείδες ελαστικής έμφραξης τύπου σύρτου με ωτίδες θα φέρουν σήμανση CE, θα συνοδεύονται από πιστοποιητικό αναγνωρισμένου εργαστηρίου και θα είναι σύμφωνες με τις Τεχνικές Προδιαγραφές της μελέτης.

Τιμή ανά τεμάχιο (τεμ) πλήρως εγκατεστημένης στο δίκτυο δικλείδας.

(1 Τεμ.) Τεμάχιο

ΕΥΡΩ (Ολογράφως) : ΕΚΑΤΟΝ ΕΝΕΝΗΝΤΑ ΕΝΝΙΑ ΚΑΙ ΠΕΝΗΝΤΑ ΛΕΠΤΑ
(Αριθμητικώς) : 199,50 €

A.T: 284

NET ΥΔΡ Ν13.100.5.15 Δικλείδες χυτοσιδηρές ελαστικής έμφραξης τύπου σύρτου με ωτίδες, με την προμήθεια, μεταφορά επί τόπου και πλήρη εγκατάσταση και δοκιμές ονομαστικής πίεσης 16 atm ονομαστικής διαμέτρου DN 300 mm
Κωδ. αναθεώρησης : ΥΔΡ 6651.9 100,00%

Οι προσκομιζόμενες επί τόπου χυτοσιδηρές δικλείδες ελαστικής έμφραξης τύπου σύρτου με ωτίδες θα φέρουν σήμανση CE, θα συνοδεύονται από πιστοποιητικό αναγνωρισμένου εργαστηρίου και θα είναι σύμφωνες με τις Τεχνικές Προδιαγραφές της μελέτης.

Τιμή ανά τεμάχιο (τεμ) πλήρως εγκατεστημένης στο δίκτυο δικλείδας.

(1 Τεμ.) Τεμάχιο

ΕΥΡΩ (Ολογράφως) : ΧΙΛΙΑ ΠΕΝΗΝΤΑ
(Αριθμητικώς) : 1.050,00 €

A.T: 285

NET ΥΔΡ Ν13.103.4.8 Δικλείδες χυτοσιδηρές, πεταλούδας τύπου wafer, με την προμήθεια, μεταφορά επί τόπου και πλήρη εγκατάσταση και δοκιμές, ονομαστικής πίεσης 10 atm. ονομαστικής διαμέτρου DN 80 mm
Κωδ. αναθεώρησης : ΥΔΡ 6652.1 100,00%

Δικλείδες χυτοσιδηρές, πεταλούδας τύπου wafer, με την προμήθεια, μεταφορά επί τόπου και πλήρη εγκατάσταση και δοκιμές, ονομαστικής πίεσης 10 atm.

Οι προσκομιζόμενες επί τόπου δικλείδες θα φέρουν σήμανση CE και θα συνοδεύονται από πιστοποιητικό αναγνωρισμένου εργαστηρίου.

Τιμή ανά τεμάχιο (τεμ) πλήρως εγκατεστημένης στο δίκτυο δικλείδας.

(1 Τεμ.) Τεμάχιο

ΕΥΡΩ (Ολογράφως) : ΕΚΑΤΟΝ ΠΕΝΗΝΤΑ ΔΥΟ ΚΑΙ ΕΙΚΟΣΙ ΠΕΝΤΕ ΛΕΠΤΑ
(Αριθμητικώς) : 152,25 €

A.T: 286

NET ΥΔΡ Ν13.103.4.9 Δικλείδες χυτοσιδηρές, πεταλούδας τύπου wafer, με την προμήθεια, μεταφορά επί τόπου και πλήρη εγκατάσταση και δοκιμές, ονομαστικής πίεσης 10 atm. ονομαστικής διαμέτρου DN 100 mm

Κωδ. αναθεώρησης : ΥΔΡ 6652.1 100,00%

Δικλείδες χυτοσιδηρές, πεταλούδας τύπου wafer, με την προμήθεια, μεταφορά επί τόπου και πλήρη εγκατάσταση και δοκιμές, ονομαστικής πίεσης 10 atm.

Οι προσκομιζόμενες επί τόπου δικλείδες θα φέρουν σήμανση CE και θα συνοδεύονται από πιστοποιητικό αναγνωρισμένου εργαστηρίου.

Τιμή ανά τεμάχιο (τεμ) πλήρως εγκατεστημένης στο δίκτυο δικλείδας.

(1 Τεμ.) Τεμάχιο

ΕΥΡΩ (Ολογράφως) : ΕΚΑΤΟΝ ΕΒΔΟΜΗΝΤΑ ΔΥΟ ΚΑΙ ΕΙΚΟΣΙ ΛΕΠΤΑ

(Αριθμητικώς) : 172,20 €

A.T: 287

NET ΥΔΡ Ν13.100.5.20 Δικλείδα ορειχάλκινη τύπου σφαίρας, με τηλεσκοπικό ρακόρ, χειριζόμενης αποκλειστικά με κλειδί ασφαλείας, ονομαστικής πίεσης 25atm ονομαστικής διαμέτρου DN20

Κωδ. αναθεώρησης : ΥΔΡ 6651.1 100,00%

με τηλεσκοπική διάταξη η οποία θα αποτελεί ξεχωριστό ολισθαίνον στέλεχος, κατασκευασμένο από το ίδιο υλικό, φέροντας από την μία πλευρά αρσενικό σπείρωμα, ενώ στο άλλο άκρο θα φέρει ρακόρ με θηλυκό σπείρωμα ίδιας διατομής. Η δικλείδα θα δύναται να ασφαλίζεται σε κλειστή ή ανοικτή θέση, μέσω ειδικού συστήματος κλειδώματος το οποίο θα μπορεί να τοποθετηθεί επί τόπου και εκ των υστέρων της τοποθέτησης της δικλείδας, χωρίς την απομάκρυνσή της από το δίκτυο. Περιλαμβάνεται η προμήθεια, η μεταφορά επί τόπου και η πλήρης εγκατάσταση και δοκιμή.

Τιμή ανά τεμάχιο (τεμ) πλήρως εγκατεστημένης στο δίκτυο δικλείδας.

(1 Τεμ.) Τεμάχιο

ΕΥΡΩ (Ολογράφως) : ΕΙΚΟΣΙ ΕΠΤΑ ΚΑΙ ΠΕΝΗΝΤΑ ΛΕΠΤΑ

(Αριθμητικώς) : 27,50 €

A.T: 288

NET ΥΔΡ Ν12.100.5.2 Ειδικό τεμάχιο υδροληψίας (σέλλα) ηλεκτροσυγκολλητό για σωλήνες πολυαιθυλενίου (HDPE) 3ης γενιάς Ονομαστικής Πίεσης Δικτύου 16 atm Ονομαστικής Διαμέτρου 63 mm

Κωδ. αναθεώρησης : ΥΔΡ 6620.1 100,00%

ΕΙδικό τεμάχιο υδροληψίας (σέλλα) ηλεκτροσυγκολλητό κατάλληλο για σωλήνες πολυαιθυλενίου (HDPE) 3ης γενιάς, με τα υλικά και μικρουλικά συνδέσεως σύμφωνα με τις Τεχνικές Προδιαγραφές, δηλαδή προμήθεια, φορτοεκφόρτωση - σταλία - μεταφορά επί τόπου του Έργου ανηγμένα σε εργασία καθώς και εργασία εγκαταστάσεως (με τον απαραίτητο βοηθητικό εξοπλισμό ανηγμένο σε εργασία εγκατάστασης), άνοιγμα οπής σωλήνα δικτύου, εργασίας συνδέσεως και δοκιμών παραδοτέα σε πλήρη και κανονική λειτουργία. Περιλαμβάνονται όλα τα παραπάνω καθώς και όσα άλλα αναφέρονται στο Τεύχος των Τεχνικών Προδιαγραφών και θα εκτελεσθούν σύμφωνα με τις απαιτήσεις αυτών.

(1 Τεμ.) Τεμάχιο

ΕΥΡΩ (Ολογράφως) : ΕΙΚΟΣΙ ΟΚΤΩ ΚΑΙ ΤΡΙΑΝΤΑ ΟΚΤΩ ΛΕΠΤΑ

(Αριθμητικώς) : 28,38 €

A.T: 289

NET ΥΔΡ Ν12.100.5.5 Ειδικό τεμάχιο υδροληψίας (σέλλα) ηλεκτροσυγκολλητό για σωλήνες πολυαιθυλενίου (HDPE) 3ης γενιάς Ονομαστικής Πίεσης Δικτύου 16 atm Ονομαστικής Διαμέτρου 110 mm

Κωδ. αναθεώρησης : ΥΔΡ 6620.1 100,00%

Ειδικό τεμάχιο υδροληψίας (σέλλα) ηλεκτροσυγκολλητό κατάλληλο για σωλήνες πολυαιθυλενίου (HDPE) 3ης γενιάς, με τα υλικά και μικροϋλικά συνδέσεως σύμφωνα με τις Τεχνικές Προδιαγραφές, δηλαδή προμήθεια, φορτοεκφόρτωση - σταλία - μεταφορά επί τόπου του Έργου ανηγμένα σε εργασία καθώς και εργασία εγκαταστάσεως (με τον απαραίτητο βοηθητικό εξοπλισμό ανηγμένο σε εργασία εγκατάστασης), άνοιγμα οπής σωλήνα δικτύου, εργασίας συνδέσεως και δοκιμών παραδοτέα σε πλήρη και κανονική λειτουργία. Περιλαμβάνονται όλα τα παραπάνω καθώς και όσα άλλα αναφέρονται στο Τεύχος των Τεχνικών Προδιαγραφών και θα εκτελεσθούν σύμφωνα με τις απαιτήσεις αυτών.

(1 Τεμ.) Τεμάχιο

ΕΥΡΩ (Ολογράφως) : ΤΡΙΑΝΤΑ ΤΕΣΣΕΡΑ ΚΑΙ ΟΓΔΟΝΤΑ ΠΕΝΤΕ ΛΕΠΤΑ

(Αριθμητικώς) : 34,85 €

A.T: 290

NET ΥΔΡ Ν12.100.5.6 Ειδικό τεμάχιο υδροληψίας (σέλλα) ηλεκτροσυγκολλητό για σωλήνες πολυαιθυλενίου (HDPE) 3ης γενιάς Ονομαστικής Πίεσης Δικτύου 16 atm Ονομαστικής Διαμέτρου 125 mm

Κωδ. αναθεώρησης : ΥΔΡ 6620.1 100,00%

Ειδικό τεμάχιο υδροληψίας (σέλλα) ηλεκτροσυγκολλητό κατάλληλο για σωλήνες πολυαιθυλενίου (HDPE) 3ης γενιάς, με τα υλικά και μικροϋλικά συνδέσεως σύμφωνα με τις Τεχνικές Προδιαγραφές, δηλαδή προμήθεια, φορτοεκφόρτωση - σταλία - μεταφορά επί τόπου του Έργου ανηγμένα σε εργασία καθώς και εργασία εγκαταστάσεως (με τον απαραίτητο βοηθητικό εξοπλισμό ανηγμένο σε εργασία εγκατάστασης), άνοιγμα οπής σωλήνα δικτύου, εργασίας συνδέσεως και δοκιμών παραδοτέα σε πλήρη και κανονική λειτουργία. Περιλαμβάνονται όλα τα παραπάνω καθώς και όσα άλλα αναφέρονται στο Τεύχος των Τεχνικών Προδιαγραφών και θα εκτελεσθούν σύμφωνα με τις απαιτήσεις αυτών.

(1 Τεμ.) Τεμάχιο

ΕΥΡΩ (Ολογράφως) : ΣΑΡΑΝΤΑ ΕΝΑ ΚΑΙ ΤΡΙΑ ΛΕΠΤΑ

(Αριθμητικώς) : 41,03 €

A.T: 291

NET ΥΔΡ Ν13.100.15.51 Ρακόρ ορειχάλκινο για πλαστικές σωληνώσεις ονομαστικής διαμέτρου Φ25 - PN16

Κωδ. αναθεώρησης : ΗΛΜ 11 100,00%

Ρακόρ ορειχάλκινο πλήρως εγκατεστημένο σε πλαστικές σωληνώσεις δηλαδή προμήθεια, φορτοεκφόρτωση, μεταφορά, εγκατάσταση και δοκιμές σε πλήρη και κανονική λειτουργία με όλα τα υλικά και μικροϋλικά σύνδεσης, εγκατάστασης και δοκιμών.

(1 Τεμ.) Τεμάχιο

ΕΥΡΩ (Ολογράφως) : ΤΡΙΑ ΚΑΙ ΟΓΔΟΝΤΑ ΕΠΤΑ ΛΕΠΤΑ

(Αριθμητικώς) : 3,87 €

A.T: 292

NET ΥΔΡ Ν13.101.5.8 Υδροστόμιο (κρουνός) πυρκαϊάς Δύο λήψεων 2.5 ιντσών Ονομαστικής Διαμέτρου 80 mm Ονομαστικής Πίεσης 16 atm Ικανότητας 60 m³/h
Κωδ. αναθεώρησης : ΥΔΡ 6662.4 100,00%

Υδροστόμιο (κρουνός) πυρκαϊάς κατασκευασμένο από χυτοσίδηρο με φλάντζες, με αντιπαγετική τάπα εκκενώσεως, σύμφωνα με τις Τεχνικές Προδιαγραφές, δηλαδή προμήθεια, μεταφορά επί τόπου και πλήρη εγκατάσταση και δοκιμές παραδοτέου σε πλήρη και κανονική λειτουργία.
Θα φέρει σήμανση CE και θα συνοδεύεται από πιστοποιητικό αναγνωρισμένου εργαστηρίου.

(1 Τεμ.) Τεμάχιο

ΕΥΡΩ (Ολογράφως) : ΤΡΙΑΚΟΣΙΑ ΕΞΗΝΤΑ ΕΠΤΑ ΚΑΙ ΠΕΝΗΝΤΑ ΛΕΠΤΑ
(Αριθμητικώς) : 367,50 €

A.T: 293

NET ΥΔΡ Ν11.52.1 Χυτοσιδηρό κωνικό φρεάτιο ελέγχου δικλείδων Διαστάσεων DN180/dn130, Μήκους έως 180 mm
Κωδ. αναθεώρησης : ΥΔΡ 6623 100,00%

Χυτοσιδηρό κωνικό φρεάτιο ελέγχου δικλείδων με τα υλικά και μικρουλικά συνδέσεως, αποτελούμενο από το κωνικό χυτοσιδηρό σώμα και το χυτοσιδηρό κυλινδρικό κάλυμμα του πλήρως εγκατεστημένο πάνω από τον άξονα της χυτοσιδηράς δικλείδας που προστατεύει, πλήρως εγκατεστημένων σύμφωνα με τις Τεχνικές Προδιαγραφές, δηλαδή προμήθεια, φορτοεκφόρτωση, μεταφορά επί τόπου του Έργου και πλήρη εγκατάσταση.

(1 Τεμ.) Τεμάχιο

ΕΥΡΩ (Ολογράφως) : ΕΒΔΟΜΗΝΤΑ ΕΠΤΑ
(Αριθμητικώς) : 77,00 €

A.T: 294

NET ΥΔΡ Ν16.18.10 Σύνδεση υφιστάμενου αγωγού οποιουδήποτε υλικού με νέο αγωγό οποιουδήποτε υλικού και διαμέτρου χωρίς τη χρήση του (σε συνέχεια του άξονα του υφιστάμενου αγωγού) με απομόνωση του δικτύου ύδρευσης. Για διάμετρο υφιστάμενου αγωγού Φ 63 ή Φ 75
Κωδ. αναθεώρησης : ΥΔΡ 6611.1 30,00%
ΥΔΡ 6622.1 70,00%

Για μια πλήρη και μεμονωμένη σύνδεση υφιστάμενου αγωγού οποιουδήποτε υλικού με νέο αγωγό οποιουδήποτε υλικού και διαμέτρου χωρίς τη χρήση του (σε συνέχεια του άξονα του υφιστάμενου αγωγού).

Στην τιμή περιλαμβάνεται:

α. Η προμήθεια, φόρτωση, εκφόρτωση, μεταφορά από οποιαδήποτε απόσταση στον τόπο εκτέλεσης του έργου και πλήρη εγκατάσταση όλων των απαιτούμενων ειδικών τεμαχίων για την πλήρη σύνδεση του υφιστάμενου με τον νέο αγωγό.

β. Η δαπάνη και οι εργασίες για τον καθαρισμό του υφιστάμενου αγωγού, η άντληση του περιεχομένου στο δίκτυο νερού με υδραντλία 3", η τοποθέτηση των απαιτούμενων ειδικών τεμαχίων καθώς και ο έλεγχος στεγανότητας.

Τιμή για μία πλήρη και μεμονωμένη σύνδεση (τεμ) υφιστάμενου αγωγού με νέο αγωγό με χρήση ειδικών τεμαχίων.

(1 Τεμ.) Τεμάχιο

ΕΥΡΩ (Ολογράφως) : ΕΚΑΤΟ
(Αριθμητικώς) : 100,00 €

A.T: 295

NET ΥΔΡ-B 16.18.1 Σύνδεση νέου αγωγού ύδρευσης κατ' επέκταση υφισταμένου από οποιοδήποτε υλικό, ο οποίος έχει απομονωθεί από το δίκτυο, με χρήση ειδικών τεμαχίων. Για διάμετρο υφισταμένου αγωγού Φ 80 ή Φ 100 mm

Κωδ. αναθεώρησης :	ΥΔΡ 6611.1	30,00%
	ΥΔΡ 6622.1	70,00%

Σύνδεση νέου αγωγού ύδρευσης από οποιοδήποτε υλικό, κατ' επέκταση υφισταμένου, χωρίς χρήση ταύ, αφού έχει προηγηθεί η απομόνωση του τερματικού κλάδου του υφισταμένου αγωγού από το δίκτυο.

Στην τιμή μονάδας περιλαμβάνονται:

α. Η προμήθεια και προσκόμιση επί τόπου των απαιτούμενων ειδικών τεμαχίων για την συναρμογή του νέου με τον υφιστάμενο αγωγό (φλάντζες, συστολικά, γαλβανισμένοι κοχλίες κλπ)., ανάλογα με το υλικό κατασκευής του υφισταμένου και του νέου αγωγού..

β. Η αποκοπή ή αφαίρεση της τάπας τερματισμού του υφισταμένου αγωγού ή η πλήυση του (όταν δεν είναι ταπωμένος) και η άντληση των νερών με φορητή υδραντλία.

γ. Η τοποθέτηση και συναρμολόγηση των απαιτούμενων κατά περίπτωση ειδικών τεμαχίων σύνδεσης των δύο αγωγών

Τιμή ανά σύνδεση κατά τα ανωτέρω, ανάλογα με την διατομή του υφισταμένου αγωγού

(1 Τεμ.) Τεμάχιο

ΕΥΡΩ (Ολογράφως) : ΕΚΑΤΟΝ ΕΙΚΟΣΙ

(Αριθμητικώς) : 120,00 €

A.T: 296

NET ΥΔΡ-B 16.18.4 Σύνδεση νέου αγωγού ύδρευσης κατ' επέκταση υφισταμένου από οποιοδήποτε υλικό, ο οποίος έχει απομονωθεί από το δίκτυο, με χρήση ειδικών τεμαχίων. Για διάμετρο υφισταμένου αγωγού Φ 250 mm

Κωδ. αναθεώρησης :	ΥΔΡ 6611.1	30,00%
	ΥΔΡ 6622.1	70,00%

Σύνδεση νέου αγωγού ύδρευσης από οποιοδήποτε υλικό, κατ' επέκταση υφισταμένου, χωρίς χρήση ταύ, αφού έχει προηγηθεί η απομόνωση του τερματικού κλάδου του υφισταμένου αγωγού από το δίκτυο.

Στην τιμή μονάδας περιλαμβάνονται:

α. Η προμήθεια και προσκόμιση επί τόπου των απαιτούμενων ειδικών τεμαχίων για την συναρμογή του νέου με τον υφιστάμενο αγωγό (φλάντζες, συστολικά, γαλβανισμένοι κοχλίες κλπ)., ανάλογα με το υλικό κατασκευής του υφισταμένου και του νέου αγωγού..

β. Η αποκοπή ή αφαίρεση της τάπας τερματισμού του υφιστάμενου αγωγού ή η πλήυση του (όταν δεν είναι ταπωμένος) και η άντληση των νερών με φορητή υδραντλία.

γ. Η τοποθέτηση και συναρμολόγηση των απαιτούμενων κατά περίπτωση ειδικών τεμαχίων σύνδεσης των δύο αγωγών

Τιμή ανά σύνδεση κατά τα ανωτέρω, ανάλογα με την διατομή του υφισταμένου αγωγού

(1 Τεμ.) Τεμάχιο

ΕΥΡΩ (Ολογράφως) : ΔΙΑΚΟΣΙΑ ΣΑΡΑΝΤΑ

(Αριθμητικώς) : 240,00 €

A.T: 297

NET ΥΔΡ-B 16.1 Σύνδεση αγωγού εξόδου φρεατίου υδροσυλλογής με το δίκτυο ομβρίων

Κωδ. αναθεώρησης : ΥΔΡ 6744 100,00%

Σύνδεση του αγωγού εξόδου φρεατίου υδροσυλλογής με υφιστάμενο ή κατασκευαζόμενο δίκτυο ομβρίων από προκατασκευασμένους σπλισμένους τιμεντοσωλήνες (ανεξαρτήτως διατομής αγωγού δικτύου).

Στην τιμή μονάδας περιλαμβάνονται τα πάσης φύσεως μικροϋλικά, ο εξοπλισμός, τα μέσα και το προσωπικό που απαιτούνται για την εκτέλεση των εργασιών.

Τιμή ανά τεμάχιο (τεμ)

(1 Τεμ.) Τεμάχιο

ΕΥΡΩ (Ολογράφως) : ΕΚΑΤΟ

(Αριθμητικώς) : 100,00 €

A.T: 298

NET ΥΔΡ 0N3.10.2.2 Σύνδεση ιδιωτικής παροχής με δίκτυο αποχέτευσης

Κωδ. αναθεώρησης : ΥΔΡ 6081.1 100,00%

Σύνδεση υπάρχουσας ιδιωτικής παροχής με το νέο δίκτυο αποχέτευσης, με τον εντοπισμό της υπάρχουσας παροχής με μηχανικά μέσα ή με τα χέρια, με όλες τις απαιτούμενες εργασίες και τυχόν υλικά που θα προκύψουν από την σύνδεση(σκυρόδεμα, συστολή κλπ) περιλαμβανομένων και των εκσκαφών τυχόν υπαρχουσών ασφαλτικών στρώσεων ή στρώσεων από σκυρόδεμα, σε κατοικημένη περιοχή ή στο εύρος κατάληψης οδικού άξονα υπό κυκλοφορία.

Η κοπή των ασφαλτικών στρώσεων ή των υπαρχουσών στρώσεων από σκυρόδεμα θα γίνεται υποχρεωτικά με αρμοκόφτη.

Στην τιμή περιλαμβάνονται η μόρφωση των παρειών και του πυθμένα του ορύγματος στις απαιτούμενες διατομές σε τρόπο που να είναι δυνατή η χρήση τύπων για τη διάστρωση σκυροδέματος, η αναπέταση ανάλογα με τον τρόπο και τα μέσα εκσκαφής καθώς και τα τυχόν απαραίτητα δάπεδα εργασίας. Τέλος στην τιμή περιλαμβάνονται οι κάθε είδους πλάγιες μεταφορές (οριζόντιες ή κατακόρυφες). Κατά δε τα λοιπά έχουν εφαρμογή οι ισχύουσες προδιαγραφές.

Τυχόν απαιτούμενες αντιστηρίξεις των παρειών του ορύγματος που καλύπτουν μεμονωμένες ζώνες μήκους (κατά τον άξονα του ορύγματος) μεγαλύτερες των 2,00 m ή δεν υπερβαίνουν το 10% της συνολικής επιφάνειας των παρειών του ορύγματος θεωρούνται σποραδικές και περιλαμβάνονται ανηγμένες στις επιμέρους τιμές του παρόντος Αρθρου.

Αντιστηρίξεις σε μεγαλύτερη κλίμακα, προβλεπόμενες από την μελέτη, ή εφαρμοζόμενες κατόπιν εντολής της Υπηρεσίας, επιμετρώνται ιδιαίτερα με βάση την πραγματική συνολική αντιστηριζόμενη επιφάνεια των παρειών του ορύγματος και εφαρμόζονται τα οικεία Άρθρα του παρόντος Τιμολογίου.

Τιμή ανά τεμάχιο πλήρους σύνδεσης παλαιάς παροχής αποχέτευσης με το νέο δίκτυο που καθορίζονται από την μελέτη, ανεξαρτήτου βάθους του ορύγματος και την διαχείριση των προϊόντων εκσκαφών.

(1 μμ) Μέτρο Μήκους

ΕΥΡΩ (Ολογράφως) : ΕΙΚΟΣΙ ΠΕΝΤΕ

(Αριθμητικώς) : 25,00 €

A.T: 299

NET ΥΔΡ-B 11.1.2 Καλύμματα φρεατίων. Καλύμματα από ελατό χυτοσίδηρο (ductile iron)

Κωδ. αναθεώρησης : ΥΔΡ 6752 100,00%

Καλύμματα φρεατίων κατά ΕΛΟΤ EN 124, με σήμανση CE, της κατηγορίας φέρουσας ικανότητας D που προβλέπεται από την μελέτη (ανάλογα την θέση τοποθέτησης).

Περιλαμβάνεται η προμήθεια και μεταφορά επί τόπου του καλύμματος του φρεατίου και του πλαισίου έδρασης αυτού, η ακριβής ρύθμιση της στάθμης και επίκλισης του καλύμματος με χρήση στερεών υποθεμάτων και ο εγκιβωτισμός του πλαισίου έδρασης με σκυρόδεμα.

Επιμέτρηση με βάση τους πίνακες του προμηθευτή (σε καμία περίπτωση δεν γίνεται αποδεκτή επιμέτρηση με ζύγιση)

Τιμή ανά χιλιόγραμμο (kg) καλύμματος και αντιστοίχου πλαισίου έδρασης , ανεξαρτήτως της φέρουσας ικανότητας.

(1 Kg) Χιλιόγραμμο (Κιλό)

ΕΥΡΩ (Ολογράφως) : ΔΥΟ ΚΑΙ ΟΓΔΟΝΤΑ ΛΕΠΤΑ

(Αριθμητικώς) : 2,80 €

A.T: 300

NET ΥΔΡ-B 11.3 Βαθμίδες από χυτοσίδηρο

Κωδ. αναθεώρησης : ΥΔΡ 6753 100,00%

Πρόμήθεια και τοποθέτηση σε φρεάτια πάσης φύσεως χυτοσιδηρών βαθμίδων (από φαιό χυτοσίδηρο ή χυτοσίδηρο σφαιροειδούς γραφίτη), σύμφωνα με την μελέτη και την ΠΕΤΕΠ 08-07-01-05 "Βαθμίδες φρεατίων".

Περιλαμβάνεται η πάκτωση στις οπές που έχουν αφαιρεθεί κατά την σκυροδέτηση του φρεατίου ή σε οπές που διανοίγονται με δρόπανο στα τοιχώματα του θαλάμου του φρεατίου, με τσιμεντοκονία ή εποξειδικό κονίαμα.

Τιμή ανά χιλιόγραμμο (kg), βάσει του πίνακα βαρών του προμηθευτή.

(1 Kg) Χιλιόγραμμο (Κιλό)

ΕΥΡΩ (Ολογράφως) : ΔΥΟ ΚΑΙ ΔΕΚΑ ΛΕΠΤΑ

(Αριθμητικώς) : 2,10 €

A.T: 301

NET ΥΔΡ N11.51.1.8 Πολύτρητο υδροληψίας χυτοσιδηρό, φλαντζωτού τύπου Ονομαστικής διαμέτρου DN80

Κωδ. αναθεώρησης : ΥΔΡ 6752 100,00%

Πολύτρητο υδροληψίας χυτοσιδηρό, φλαντζωτού τύπου, πλήρως εγκατεστημένου μετά της αξίας μεταφοράς επί τόπου των έργων.

Περιλαμβάνονται όλα τα παραπάνω καθώς και όσα άλλα αναφέρονται στο Τεύχος των Τεχνικών Προδιαγραφών και θα εκτελεσθούν σύμφωνα με τις απαιτήσεις αυτών.

(1 Τεμ.) Τεμάχιο

ΕΥΡΩ (Ολογράφως) : ΕΚΑΤΟΝ ΤΕΣΣΕΡΑ ΚΑΙ ΠΕΝΗΝΤΑ ΛΕΠΤΑ

(Αριθμητικώς) : 104,50 €

A.T: 302

NET ΥΔΡ-B 11.5.1

Κατασκευές από χαλύβδινα προφίλ και λαμαρίνες, χωρίς την αντισκωριακή προστασία και την βαφή, επί τόπου του έργου. Κατασκευές χωρίς μηχανουργική επεξεργασία

Κωδ. αναθεώρησης : ΥΔΡ 6751 100,00%

Κατασκευή στοιχείων από δομικό χάλυβα, από τυποποιημένες ή μή διατομές και χαλυβδόφυλλα διαφόρων παχών, ποιότητας S235J κατά ΕΛΟΤ EN 10025.

Περιλαμβάνεται η προμήθεια του χάλυβα, των αναλωσίμων συγκόλλησης και κοπής, των εξαρτημάτων σύνδεσης στερέωσης κλπ (κοχλίες κλπ), η επεξεργασία, σύμφωνα με τα καθοριζόμενα στην μελέτη, σε μόνιμη εγκατάσταση μεταλλικών κατασκευών ή/και εν μέρει επί τόπου του έργου, η προσυναρμολόγηση των στοιχείων και η φόρτωση και μεταφορά τους επί τόπου του έργου προς οριστική συναρμολόγηση/τοποθέτηση (η οποία τιμολογείται ιδιαίτερα, σύμφωνα με το άρθρο ΥΔΡ 11.09).

Το παρόν άρθρο έχει εφαρμογή:

(α) στις φέρουσες και μή κατασκευές από δομικό χάλυβα, των υδραυλικών και λοιπών έργων, σύμφωνα με την εγκεκριμένη μελέτη.

(β) στην κατασκευή θυροφραγμάτων, συσκευών ρυθμίσεως ροής ανοικτών διωρύγων (τύπου AVIS, AVIO, AMIL κλπ), δοκών εμφράξεως ανοιγμάτων και εσχαρών παρακράτησης φερτών/επιπλεόντων (trash racks), βάσει εγκεκριμένων σχεδίων.

Επισημαίνεται ότι η δαπάνη σχεδιασμού των κατασκευών της ως άνω παραγράφου (β), καθώς και τα τυχόν δικαιώματα επί σχετικών ευρεσιτεχνιών, δεν περιλαμβάνονται στις τιμές μονάδας του παρόντος άρθρου.

Αναλόγως του απαιτούμενου βαθμού επεξεργασίας των μορφοχαλύβων και της προβλεπόμενης αντισκωριακής προστασίας και βαφής έχουν εφαρμογή τα ακόλουθα επιμέρους άρθρα.

Τιμή ανά χιλιόγραμμο (kg) πλήρως αποπερατωμένης κατασκευής, βάσει ζυγολογίου ή αναλυτικών υπολογισμών του βάρους.

Το άρθρο έχει εφαρμογή στις συγκολλητές κατασκευές, που απαιτούν μόνον κοπή και συγκόλληση των μορφοχαλύβων.

Σε περίπτωση χρησιμοποίησης χάλυβα ποιότητας S355J η τιμή προσαυξάνεται κατά 0,20 €/kg

(1 Kg) Χιλιόγραμμο (Κιλό)

ΕΥΡΩ (Ολογράφως) : ΕΝΑ ΚΑΙ ΕΞΗΝΤΑ ΛΕΠΤΑ

(Αριθμητικώς) : 1,60 €

A.T: 303

NET ΥΔΡ-B 11.7.1 Αντισκωριακή προστασία χαλυβδίνων κατασκευών. Εφαρμογή διπλής αντισκωριακής επάλειψης (αστάρι, rust primer) με υλικό εποξειδικής βάσεως.
Κωδ. αναθεώρησης : ΥΔΡ 6751 100,00%

Αντισκωριακή/αντιδιαβρωτική προστασία χαλυβδίνων κατασκευών μετά την διαμόρφωση των στοιχείων τους στις εγκαταστάσεις του κατασκευαστού και πριν την προσκόμισή τους στο εργοτάξιο για την τελική συναρμολόγηση και ανέγερσή τους, σύμφωνα με την μελέτη και την ΕΤΕΠ 08-07-02-01 "Αντισκωριακή προστασία σιδηροκατασκευών υδραυλικών έργων".

Εάν προβλέπονται συγκολλήσεις επί τόπου του έργου, ή εάν προκληθούν εκδορές των επιφανειών των στοιχείων κατά την φορτοεκφόρτωσή τους, θα γίνεται τοπική αποκατάσταση της αντιδιαβρωτικής προστασίας, σύμφωνα με τα καθοριζόμενα στην ΕΤΕΠ 08-07-02-01 "Αντισκωριακή προστασία σιδηροκατασκευών υδραυλικών έργων".

Τιμή ανά χιλιόγραμμο (kg) έτοιμης κατασκευής

Οι δύο στρώσεις του primer, πάχους ξηρού υμένα (SFT) 25 ± 5 μm εκάστη, θα είναι διαφορετικής απόχρωσης για να είναι εφικτό να ελεγχθεί ότι εφαρμόστηκαν. Η προστατευτική επάλειψη εφαρμόζεται μετά την αμμοβολή/μεταλλοβολή και πριν από την έναρξη της μηχανουργικής επεξεργασίας.

(1 Kg) Χιλιόγραμμο (Κιλό)

ΕΥΡΩ (Ολογράφως) : ΔΩΔΕΚΑ ΛΕΠΤΑ

(Αριθμητικώς) : 0,12 €

A.T: 304

NET ΥΔΡ-B 11.8.4 Τελική βαφή χαλυβδίνων κατασκευών Τελική βαφή χαλυβδίνων κατασκευών σε διαβρωτικό περιβάλλον
Κωδ. αναθεώρησης : ΥΔΡ 6751 100,00%

Τελική βαφή χαλυβδίνων κατασκευών στο εργοστάσιο ή το εργοτάξιο, σε δύο στρώσεις, με συνολικό πάχος ξηρού υμένα χρώματος (SFT) τουλάχιστον 125 μm , σε απόχρωση της επιλογής της Υπηρεσίας, σύμφωνα με την ΕΤΕΠ 08-07-02-01 "Αντισκωριακή προστασία σιδηροκατασκευών υδραυλικών έργων".

Επισημαίνεται ότι το παρόν άρθρο δεν έχει εφαρμογή στην βαφή σωληνώσεων.

Τιμή ανά χιλιόγραμμο (kg) έτοιμης κατασκευής

Εφαρμογή σε χαλύβδινες κατασκευές υπό συνθήκες έκθεσης Κατηγορίας Δ, σύμφωνα με την ΕΤΕΠ 08-07-02-01, αφού έχει προηγηθεί γαλβάνισμα (υποχρεωτικό για τις συνθήκες αυτές έκθεσης). Ενδεικτικώς με χρήση κατάλληλου μέσου πρόσφυσης για γαλβανισμένες επιφάνειες (π.χ. wash primer) και δύο στρώσεις πολυαμιδικού υλικού εποξειδικού φωσφορικού ψευδαργύρου δύο συστατικών.

(1 Kg) Χιλιόγραμμο (Κιλό)

ΕΥΡΩ (Ολογράφως) : ΤΡΙΑΝΤΑ ΛΕΠΤΑ

(Αριθμητικώς) : 0,30 €

A.T: 305

NET ΥΔΡ Ν13.106.5.5 Δικλείδα χυτοσιδηρά αντεπιστροφής με κλαπέ, με την προμήθεια, μεταφορά επί τόπου και πλήρη εγκατάσταση και δοκιμές ονομαστικής πίεσης 16 atm ονομαστικής διαμέτρου DN 40 mm

Κωδ. αναθεώρησης : ΥΔΡ 6472.1 100,00%

Οι προσκομιζόμενες επί τόπου χυτοσιδηρές δικλείδες αντεπιστροφής με κλαπέ θα φέρουν σήμανση CE, θα συνοδεύονται από πιστοποιητικό αναγνωρισμένου εργαστηρίου και θα είναι σύμφωνες με τις Τεχνικές Προδιαγραφές της μελέτης.

Τιμή ανά τεμάχιο (τεμ) πλήρως εγκατεστημένης στο δίκτυο δικλείδας.

(1 Τεμ.) Τεμάχιο

ΕΥΡΩ (Ολογράφως) : ΕΒΔΟΜΗΝΤΑ ΟΚΤΩ ΚΑΙ ΟΓΔΟΝΤΑ ΟΚΤΩ ΛΕΠΤΑ

(Αριθμητικώς) : 78,88 €

A.T: 306

NET ΥΔΡ Ν13.106.5.6 Δικλείδα χυτοσιδηρά αντεπιστροφής με κλαπέ, με την προμήθεια, μεταφορά επί τόπου και πλήρη εγκατάσταση και δοκιμές ονομαστικής πίεσης 16 atm ονομαστικής διαμέτρου DN 50 mm

Κωδ. αναθεώρησης : ΥΔΡ 6472.1 100,00%

Οι προσκομιζόμενες επί τόπου χυτοσιδηρές δικλείδες αντεπιστροφής με κλαπέ θα φέρουν σήμανση CE, θα συνοδεύονται από πιστοποιητικό αναγνωρισμένου εργαστηρίου και θα είναι σύμφωνες με τις Τεχνικές Προδιαγραφές της μελέτης.

Τιμή ανά τεμάχιο (τεμ) πλήρως εγκατεστημένης στο δίκτυο δικλείδας.

(1 Τεμ.) Τεμάχιο

ΕΥΡΩ (Ολογράφως) : ΕΝΕΝΗΝΤΑ ΤΕΣΣΕΡΑ ΚΑΙ ΠΕΝΗΝΤΑ ΛΕΠΤΑ

(Αριθμητικώς) : 94,50 €

A.T: 307

NET ΥΔΡ Ν13.106.15.11 Βαλβίδα αντεπιστροφής δικτύου ακαθάρτων με ανυψούμενη θυρίδα, πλαστική από HDPE, με την προμήθεια, μεταφορά επί τόπου και πλήρη εγκατάσταση και δοκιμές ονομαστικής διαμέτρου DN 150 mm

Κωδ. αναθεώρησης : ΥΔΡ 6472.2 100,00%

Οι προσκομιζόμενες επί τόπου πλαστικές από HDPE βαλβίδες αντεπιστροφής δικτύου ακαθάρτων με ανυψούμενη θυρίδα, θα φέρουν σήμανση CE, θα συνοδεύονται από πιστοποιητικό αναγνωρισμένου εργαστηρίου και θα είναι σύμφωνες με τις Τεχνικές Προδιαγραφές της μελέτης.

Τιμή ανά τεμάχιο (τεμ) πλήρως εγκατεστημένης στο δίκτυο βαλβίδες.

(1 Τεμ.) Τεμάχιο

ΕΥΡΩ (Ολογράφως) : ΠΕΝΤΑΚΟΣΙΑ ΕΒΔΟΜΗΝΤΑ ΕΠΤΑ ΚΑΙ ΠΕΝΗΝΤΑ ΛΕΠΤΑ

(Αριθμητικώς) : 577,50 €

A.T: 308

NET ΥΔΡ Ν11.5.2

Κατασκευή στοιχείων από ανοξείδωτο χάλυβα, από τυποποιημένες ή μη διατομές και χαλυβδόφυλλα διαφόρων παχών, ποιότητας X6CrNi.18.10 (AISI304).

Κωδ. αναθεώρησης : ΥΔΡ 6751 100,00%

Κατασκευή στοιχείων από ανοξείδωτο χάλυβα, από τυποποιημένες ή μη διατομές και χαλυβδόφυλλα διαφόρων παχών, ποιότητας X6CrNi.18.10 (AISI304). Περιλαμβάνεται η προμήθεια του υλικού, η επεξεργασία σύμφωνα με τα καθοριζόμενα στην μελέτη σε εγκατάσταση πλήρως εξοπλισμένη με τα κατάλληλα μηχανήματα επεξεργασίας ή/και εν μέρει επί τόπου του έργου, η προσυναρμολόγηση των στοιχείων και η φόρτωση και μεταφορά επί τόπου του έργου σε οποιαδήποτε απόσταση. Περιλαμβάνονται όλα τα απαραίτητα υλικά και μικρούλικα καθώς και η εργασία που απαιτείται, για την έντευξη και σύμφωνα με τα σχέδια και τις απαιτήσεις της μελέτης εκτέλεση των κατασκευών. Το άρθρο έχει εφαρμογή στις φέρουσες και μη κατασκευές από ανοξείδωτο χάλυβα, στην κατασκευή θυροφραγμάτων, συσκευών ρυθμίσεως ροής ανοικτών διωρύγων (τύπου AVIS, AVIO, AMIL κλπ), δοκών εμφράξεως ανοιγμάτων, εσαχαρών παρακράτησης φερτών/επιπλεόντων (trash racks), και στις πάσης φύσεως σιδηροκατασκευές των υδραυλικών και λοιπών έργων. Περιλαμβάνονται στην τιμή του άρθρου και τα στεγανοποιητικά υλικά και οι ολισθητήρες και οδηγού κύλισης / ολίσθησης των συσκευών ρυθμίσεως ροής, καθώς και η ειδικών συνθηκών εργασία και τα τυχόν ειδικά εργαλεία που μπορεί να απαιτηθούν για υποβρύχιες εργασίες σε βάθος μέχρι και 3 μέτρα από την επιφάνεια.

Οι κατασκευές θα υλοποιούνται σύμφωνα με τα σχέδια λεπτομερειών της εγκεκριμένης μελέτης και τα καθοριζόμενα στους όρους δημοπράτησης του έργου.

Τιμή ανά χιλιόγραμμο (kg) πλήρως αποπερατωμένης κατασκευής, βάσει ζυγολογίου ή αναλυτικών υπολογισμών του βάρους, για κατασκευές με την μηχανουργική επεξεργασία που απαιτείται για την υλοποίηση των απαιτήσεων της μελέτης

Τιμή ανά χιλιόγραμμο (kg)

(1 Kg) Χιλιόγραμμο (Κιλό)

ΕΥΡΩ (Ολογράφως) : ΟΚΤΩ

(Αριθμητικώς) : 8,00 €

A.T: 309

NET ΥΔΡ-B 12.19

Καμπύλες, συστολές και συναρμογές χαλυβδοσωλήνων.

Κωδ. αναθεώρησης : ΥΔΡ 6630.1 100,00%

Καμπύλες, συστολές και συναρμογές χαλυβδοσωλήνων, από τεμάχια χαλυβδοσωλήνων ελικοειδούς ραφής, κατά ΕΛΟΤ EN 10224, από χάλυβα κατηγορίας L235, του ίδιου τύπου που χρησιμοποιούνται για την κατασκευή των ευθυγράμμων τμημάτων του δικτύου, με την προμήθεια των χαλυβδοσωλήνων, την μεταφορά επί τόπου, την κοπή τεμαχίων και τομών για την διαμόρφωση των ειδικών τεμαχίων, την συγκόλληση και αποκατάσταση της μόνωσης στις θέσεις συγκολλήσεων και τον καταβιβασμό στο όρυγμα για την σύνδεση με το ήδη κατασκευασθέν τμήμα του δικτύου.

Επιμέτρηση ανά χιλιόγραμμο χαλυβδοελάσματος (kg) με βάση την ονομαστική διάμετρο και το πάχος ελάσματος που προβλέπεται από την μελέτη, με ειδικό βάρος 7,85 gr/cm³, χωρίς συνυπολογισμό του βάρους της μόνωσης.

Τιμή ανά χιλιόγραμμο (kg) ανεξαρτήτως του τύπου της εσωτερικής και εξωτερικής μόνωσης των σωλήνων που χρησιμοποιούνται

(1 Kg) Χιλιόγραμμο (Κιλό)

ΕΥΡΩ (Ολογράφως) : ΤΡΙΑ ΚΑΙ ΕΙΚΟΣΙ ΛΕΠΤΑ

(Αριθμητικώς) : 3,20 €

Συντάχθηκε

ΒΑΣΙΛΕΙΟΥ ΛΑΜΠΡΟΣ
ΜΗΧΑΝΟΛΟΓΟΣ ΜΗΧΑΝΙΚΟΣ

Συντάχθηκε

ΤΑΤΣΙΟΣ ΙΩΑΝΝΗΣ
ΗΛΕΚΤΡΟΛΟΓΟΣ ΜΗΧΑΝΙΚΟΣ

Αρ. ΤΕΕ 77227

Συντάχθηκε

ΤΡΙΣΚΕΛΙΔΗΣ ΣΥΜΕΩΝ
ΠΟΛΙΤΙΚΟΣ ΜΗΧΑΝΙΚΟΣ

PSU4K-41

5-4-2022

ΕΠΕΙΧΘΗΚΕ

Ο Προϊστάμενος Τμ Μελετών

ΚΑΡΠΟΥΖΑΣ ΧΡΗΣΤΟΣ

ΠΡΟΪΚΤΟΣ ΜΗΧΑΝΟΣ Π.Ε.

ΠΡΟΪΚΤ/ΜΟΣ ΤΜΗΜΑΤΟΣ ΜΕΛΕΤΩΝ

5-4-2022

ΘΕΩΡΗΘΗΚΕ

Ο Προϊστάμενος Δ.Τ.Υ

Μ.Χ. Μ.Χ. Μ.Χ.

ΠΡΟΪΚΤ/ΜΟΣ ΤΜΗΜΑΤΟΣ ΜΕΛΕΤΩΝ

ΠΡΟΪΚΤ/ΜΟΣ ΤΜΗΜΑΤΟΣ ΜΕΛΕΤΩΝ

Σελίδα : 161 από 161

ΠΑΡΑΡΤΗΜΑ 4

ΠΙΝΑΚΑΣ ΘΕΣΜΟΘΕΤΗΜΕΝΩΝ ΕΝΑΡΜΟΝΙΣΜΕΝΩΝ ΠΡΟΤΥΠΩΝ

ΚΩΔ. ΦΕΚ	ΦΕΚ ΔΗΜΟΣΙΕΥΣΗΣ	αριθ. ΚΥΑ
1	ΦΕΚ1557B/17-08-2007	οικ.15894/337, οικ.15914/340
2	ΦΕΚ1794B/28-08-2009	12394/406, 12395/407, 12396/ 408, 12397/409, 12398/ 410
3	ΦΕΚ1870B/14-09-2007	ΟΙΚ18174/393
4	ΦΕΚ 386B/20-03-2007	5328/122
5	ΦΕΚ427B/07-04-2006	ΟΙΚ6310/41 (καταργήθηκε το άρθρο 4, αντικαταστάθηκε με ΚΥΑ 1783/64-ΦΕΚ 210B/01 -03-2010)
6	ΦΕΚ815B/24-05-2007	9451/208
7	ΦΕΚ917B/17-07-2001	16462/29
8	ΦΕΚ973B/18-07-2007	10976/244
9	ΦΕΚ210B/01-03-2010	1782/63, 1781/62, 1783/64
10	ΦΕΚ1091/19-07-2010	ΟΙΚ8134/388
11	ΦΕΚ1162B/02-08-2010	ΟΙΚ8622/414, 8623/415
12	ΦΕΚ1100B/21-07-2010	ΟΙΚ8136/390, ΟΙΚ8135/389
13	ΦΕΚ1263B/06-08-2010	ΟΙΚ624/416, ΟΙΚ8625/417
14	ΦΕΚB 1914/ 15.06.2012	6690(Παράρτημα I, Ισχύοντα hEN)
15	ΦΕΚB 1914/ 15.06.2012	6690(Παράρτημα II, hEN που θα ισχύσουν προσεχώς)
16	ΦΕΚB 1914/ 15.06.2012	6690(Παράρτημα III, ETAG)

ΚΩΔ. ΦΕΚ	ΚΩΔΙΚΟΣ ΕΛΟΤ	Τίτλος Προτύπου	Κατασκευαστικός τομέας
4	ΕΛΟΤ EN 12620	Αδρανή για σκυρόδεμα	Γενικής εφαρμογής
4	ΕΛΟΤ EN 13055 -1	Ελαφρά αδρανή - Μέρος 1: Ελαφρά αδρανή για σκυροδέματα, κονιάματα και ενέματα	Γενικής εφαρμογής
4	ΕΛΟΤ EN 13139	Αδρανή κονιαμάτων	Γενικής εφαρμογής
5	ΕΛΟΤ EN 934-2	Πρόσθετα σκυροδέματος, κονιαμάτων και ενεμάτων - Μέρος 2: Πρόσθετα σκυροδέματος -Ορισμοί, απαιτήσεις, συμμόρφωση, σήμανση και επισήμανση	Γενικής εφαρμογής
5	ΕΛΟΤ EN 934-3	Πρόσθετα σκυροδέματος, κονιαμάτων και ενεμάτων - Μέρος 3: Πρόσθετα για επιχρίσματα τοιχοποιίας - Ορισμοί, απαιτήσεις, συμμόρφωση, σήμανση και επισήμανση	Γενικής εφαρμογής
5	ΕΛΟΤ EN 934-4	Πρόσθετα σκυροδέματος, κονιαμάτων και ενεμάτων - Μέρος 4: Πρόσθετα για ενέματα για προεντεταμένους τένοντες - Ορισμοί, απαιτήσεις, συμμόρφωση, σήμανση και επισήμανση	Γενικής εφαρμογής
7	EN 197-1	Τσιμέντο - Μέρος 1: Σύνθεση, προδιαγραφές και κριτήρια συμμόρφωσης για τα κοινά τσιμέντα	Γενικής εφαρμογής
7	EN 197-2	Τσιμέντο - Μέρος 2: Αξιολόγηση συμμόρφωσης	Γενικής εφαρμογής
14	ΕΛΟΤ EN 12839	Προκατασκευασμένα προϊόντα από σκυρόδεμα - Στοιχεία περιφράξεων	Γενικής εφαρμογής
14	ΕΛΟΤ EN 13263-1	Πυριτική παπάλη για σκυρόδεμα - Μέρος 1: Ορισμοί, απαιτήσεις και κριτήρια συμμόρφωσης	Γενικής εφαρμογής
14	ΕΛΟΤ EN 14216	Τσιμέντο - Σύνθεση, προδιαγραφές και κριτήρια συμμόρφωσης ειδικών τσιμέντων πολύ χαμηλής θερμότητας ενυδάτωσης	Γενικής εφαρμογής
14	ΕΛΟΤ EN 14647	Ασβεσταργλικό τσιμέντο - Σύνθεση, προδιαγραφές και κριτήρια συμμόρφωσης	Γενικής εφαρμογής

ΚΩΔ. ΦΕΚ	ΚΩΔΙΚΟΣ ΕΛΟΤ	Τίτλος Προτύπου	Κατασκευαστικός τομέας
14	ΕΛΟΤ EN 14889-1	Ίνες για σκυρόδεμα - Μέρος 1: Χαλύβδινες ίνες - Ορισμοί, προδιαγραφές και συμμόρφωση	Γενικής εφαρμογής
14	ΕΛΟΤ EN 14889-2	Ίνες για σκυρόδεμα - Μέρος 2: Πολυμερικές ίνες - Ορισμοί, προδιαγραφές και συμμόρφωση	Γενικής εφαρμογής
14	ΕΛΟΤ EN 14964	Άκαμπτα υποστρώματα για ασυνεχή στέγαση - Ορισμοί και χαρακτηριστικά	Γενικής εφαρμογής
14	ΕΛΟΤ EN 15167-1	Λειοτριβημένη κοκκοποιημένη σκωρία υψικαμίνων για χρήση σε σκυρόδεμα, κονιάματα και ενέματα - Μέρος 1: Ορισμοί, προδιαγραφές και κριτήρια συμμόρφωσης	Γενικής εφαρμογής
14	ΕΛΟΤ EN 15743	Τσιμέντο υψηλών θεικίων - Σύνθεση, προδιαγραφές και κριτήρια συμμόρφωσης	Γενικής εφαρμογής
14	ΕΛΟΤ EN 197-4	Τσιμέντο - Μέρος 4: Σύσταση, προδιαγραφές και κριτήρια συμμόρφωσης τσιμέντων υψικαμίνων με χαμηλή πρώιμη αντοχή	Γενικής εφαρμογής
14	ΕΛΟΤ EN 450-1	Ιπτάμενη τέφρα για σκυρόδεμα - Μέρος 1: Ορισμός, προδιαγραφές και κριτήρια συμμόρφωσης	Γενικής εφαρμογής
14	ΕΛΟΤ EN 934-5	Πρόσθετα σκυροδέματος, κονιαμάτων και ενεμάτων - Μέρος 5: Πρόσθετα εκτοξευόμενου σκυροδέματος - Ορισμοί, απαιτήσεις, συμμόρφωση, σήμανση και επισήμανση	Γενικής εφαρμογής
15	ΕΛΟΤ EN 15368	Υδραυλικά συνδετικά για μη δομικές εφαρμογές - Ορισμοί προδιαγραφές και κριτήρια συμμόρφωσης	Γενικής εφαρμογής
12	ΕΛΟΤ EN 1504.02	Προϊόντα και συστήματα για την προστασία και επισκευή δομημάτων από σκυρόδεμα - Ορισμοί, απαιτήσεις, έλεγχος ποιότητας και αξιολόγηση της συμμόρφωσης - Μέρος 2: Συστήματα προστασίας επιφανειών σκυροδέματος	Επισκευές -ενισχύσεις
12	ΕΛΟΤ EN 1504.03	Προϊόντα και συστήματα για την προστασία και επισκευή δομημάτων από σκυρόδεμα - Ορισμοί, απαιτήσεις, έλεγχος ποιότητας και αξιολόγηση της συμμόρφωσης - Μέρος 3: Επισκευή φερόντων και μη φερόντων στοιχείων	Επισκευές -ενισχύσεις
12	ΕΛΟΤ EN 1504.04	Προϊόντα και συστήματα για την προστασία και επισκευή δομημάτων από σκυρόδεμα - Ορισμοί, απαιτήσεις, έλεγχος ποιότητας και αξιολόγηση της συμμόρφωσης - Μέρος 4: Δομικά συνδετικά.	Επισκευές -ενισχύσεις
12	ΕΛΟΤ EN 1504.05	Προϊόντα και συστήματα για την προστασία και επισκευή δομημάτων από σκυρόδεμα - Ορισμοί, απαιτήσεις, έλεγχος ποιότητας και αξιολόγηση της συμμόρφωσης - Μέρος 5: Προϊόντα και συστήματα για έγχυση στο σκυρόδεμα	Επισκευές -ενισχύσεις
12	ΕΛΟΤ EN 1504.06	Προϊόντα και συστήματα για την προστασία και επισκευή δομημάτων από σκυρόδεμα - Ορισμοί, απαιτήσεις, έλεγχος ποιότητας και αξιολόγηση της συμμόρφωσης - Μέρος 6: Αγκύρωση χαλύβδινων ράβδων οπλισμού	Επισκευές -ενισχύσεις
12	ΕΛΟΤ EN 1504.07	Προϊόντα και συστήματα για την προστασία και επισκευή δομημάτων από σκυρόδεμα - Ορισμοί, απαιτήσεις, έλεγχος ποιότητας και αξιολόγηση της συμμόρφωσης - Μέρος 7: Προστασία οπλισμού έναντι διάβρωσης	Επισκευές -ενισχύσεις
14	ΕΛΟΤ EN 15274	Συγκολλητικά γενικών χρήσεων για δομικές συναρμογές - Απαιτήσεις και μέθοδοι δοκιμής	Επισκευές -ενισχύσεις

ΚΩΔ. ΦΕΚ	ΚΩΔΙΚΟΣ ΕΛΟΤ	Τίτλος Προτύπου	Κατασκευαστικός τομέας
14	ΕΛΟΤ EN 15275	Δομικά συγκολλητικά - Χαρακτηρισμός των αναερόβιων συγκολλητικών για αξονική συναρμογή μεταλλικών στοιχείων στις κατασκευές και τεχνικά έργα	Επισκευές -ενισχύσεις
14	ΕΛΟΤ EN 1	Θερμάστρες υγρών καυσίμων με καυστήρες εξάτμισης	ΗΛΜ
14	ΕΛΟΤ EN 1020	Μη οικιακοί αεροθερμαντήρες για θέρμανση χώρου με καύση αερίου, εξαναγκασμένης μεταφοράς, μεονομαστική θερμική ισχύ εισόδου, που δεν υπερβαίνει τα 300 kW με ενσωματωμένο ανεμιστήρα για την υποστήριξη της μεταφοράς αέρα καύσης ή/και των προϊόντων καύσης	ΗΛΜ
14	ΕΛΟΤ EN 12285-2	Χαλύβδινες δεξαμενές κατασκευασμένες σε εργοστάσιο - Μέρος 2: Οριζόντιες κυλινδρικές δεξαμενές απλού και διπλού τοιχώματος για υπέργεια αποθήκευση εύφλεκτων και μη εύφλεκτων υγρών που ρυπαίνουν το νερό	ΗΛΜ
14	ΕΛΟΤ EN 12566-1	Μικρά συστήματα επεξεργασίας αποβλήτων μέχρι 50 ισοδύναμους κατοίκους - Μέρος 1: Προκατασκευασμένες σηπτικές δεξαμενές	ΗΛΜ
14	ΕΛΟΤ EN 12566-3	Μικρά συστήματα επεξεργασίας αποβλήτων μέχρι 50 ισοδύναμους κατοίκους - Μέρος 3: Εγκαταστάσεις επεξεργασίας αποβλήτων οικιακής χρήσης, έτοιμες για τοποθέτηση ή/και επί τόπου, συναρμολογούμενες	ΗΛΜ
14	ΕΛΟΤ EN 12566-4	Μικρά συστήματα επεξεργασίας αποβλήτων μέχρι 50 ισοδύναμους κατοίκους - Μέρος 4: Σηπτικές δεξαμενές συναρμολογημένες επί τόπου από προκατασκευασμένα στοιχεία	ΗΛΜ
14	ΕΛΟΤ EN 13160-1	Συστήματα ανίχνευσης διαρροής - Μέρος 1: Γενικές αρχές	ΗΛΜ
14	ΕΛΟΤ EN 13341	Θερμοπλαστικές σταθερές δεξαμενές για υπέργεια αποθήκευση καυσίμου θέρμανσης, κηροσίνης και πετρελαίου οικιακής χρήσης - Πολυαιθυλένιο δια εμψύσεως και περιστροφής και πολυαμιδίο 6 με ανιονικό πολυμερισμό δεξαμενών - Απαιτήσεις και μέθοδοι δοκιμών	ΗΛΜ
14	ΕΛΟΤ EN 13616	Διατάξεις ασφάλειας υπερπλήρωσης για σταθερές δεξαμενές υγρών καυσίμων	ΗΛΜ
14	ΕΛΟΤ EN 14339	Υπόγεια πυροσβεστικά υδροστόμια	ΗΛΜ
14	ΕΛΟΤ EN 14384	Υπέργεια πυροσβεστικά υδροστόμια	ΗΛΜ
14	ΕΛΟΤ EN 416-1	Μη οικιακοί ανηρημένοι θερμαντήρες αερίου, μη φωτεινής ακτινοβολίας, με ένα καυστήρα με ανεμιστήρα - Μέρος 1: Ασφάλεια	ΗΛΜ
14	ΕΛΟΤ EN 621	Μη οικιακοί αεροθερμαντήρες για θέρμανση χώρου με καύση αερίου, εξαναγκασμένης μεταφοράς με ονομαστική θερμική ισχύ εισόδου που δεν υπερβαίνει τα 300 kw χωρίς ανεμιστήρα για την υποστήριξη της μεταφοράς αέρα καύσης ή/και των προϊόντων καύσης	ΗΛΜ
14	ΕΛΟΤ EN 777-1	Μη οικιακοί αναρτημένοι θερμαντήρες αερίου, μη φωτεινής ακτινοβολίας, πολλαπλών καυστήρων, με ανεμιστήρα - Μέρος 1: Σύστημα D, ασφάλεια	ΗΛΜ
14	ΕΛΟΤ EN 777-2	Μη οικιακοί αναρτημένοι θερμαντήρες αερίου, μη φωτεινής ακτινοβολίας, πολλαπλών καυστήρων, με ανεμιστήρα - Μέρος 2: Σύστημα E, ασφάλεια	ΗΛΜ

ΚΩΔ. ΦΕΚ	ΚΩΔΙΚΟΣ ΕΛΟΤ	Τίτλος Προτύπου	Κατασκευαστικός τομέας
14	ΕΛΟΤ EN 777-3	Μη οικιακοί αναρτημένοι θερμαντήρες αερίου, μη φωτεινής ακτινοβολίας, πολλαπλών καυστήρων, με ανεμιστήρα - Μέρος 3: Σύστημα F, ασφάλεια	ΗΛΜ
14	ΕΛΟΤ EN 858-1	Συστήματα διαχωρισμού ελαφρών υγρών (π.χ λιπαντικά και καύσιμα) - Μέρος 1: Αρχές σχεδιασμού προϊόντος, επιδόσεις και δοκιμές, σήμανση και έλεγχος ποιότητας	ΗΛΜ
14	ΕΛΟΤ ΕΛΟΤ EN 777-4	Μη οικιακοί αναρτημένοι θερμαντήρες αερίου, μη φωτεινής ακτινοβολίας, πολλαπλών καυστήρων, με ανεμιστήρα - Μέρος 4: Σύστημα Η, ασφάλεια	ΗΛΜ
15	ΕΛΟΤ EN 14229	Δομική ξυλεία - Ξύλινοι στύλοι για εναέριες γραμμές	ΗΛΜ
14	ΕΛΟΤ EN 1057	Χαλκός και κράματα χαλκού - Στρογγυλοί χαλκοσωλήνες άνευ ραφής, για νερό και αέριο σε εγκαταστάσεις υγιεινής και θερμάνσεως	ΗΛΜ κτιριακών έργων
14	ΕΛΟΤ EN 1123-1	Σωλήνες και εξαρτήματα σωληνώσεων από χάλυβα με γαλβάνισμα εν θερμώ συγκολλημένων κατά μήκος με σύνδεση αρσενικού -θηλυκού για συστήματα αποβλήτων - Μέρος 1: Απαιτήσεις, δοκιμές, έλεγχος ποιότητας	ΗΛΜ κτιριακών έργων
14	ΕΛΟΤ EN 1124-1	Σωλήνες και εξαρτήματα σωλήνων από ανοξείδωτο χάλυβα με διαμήκη ραφή με σύνδεση ελεύθερου άκρου και μούφας για συστήματα αποβλήτων - Μέρος 1: Απαιτήσεις, δοκιμές, έλεγχος ποιότητας	ΗΛΜ κτιριακών έργων
14	ΕΛΟΤ EN 12050-1	Εγκαταστάσεις άντλησης αποβλήτων για κτίρια και γήπεδα - Αρχές κατασκευής και δοκιμών -Μέρος 1: Εγκαταστάσεις άντλησης που περιέχουν κοπρανώδη υλικά	ΗΛΜ κτιριακών έργων
14	ΕΛΟΤ EN 12050-2	Εγκαταστάσεις άντλησης αποβλήτων για κτίρια και γήπεδα - Αρχές κατασκευής και δοκιμών -Μέρος 2: Εγκαταστάσεις άντλησης από μη κοπρανώδη υλικά	ΗΛΜ κτιριακών έργων
14	ΕΛΟΤ EN 12050-3	Εγκαταστάσεις άντλησης αποβλήτων για κτίρια και γήπεδα - Αρχές κατασκευής και δοκιμών -Μέρος 3: Εγκαταστάσεις άντλησης για απόβλητα που περιέχουν κοπρανώδη υλικά για περιορισμένες εφαρμογές	ΗΛΜ κτιριακών έργων
14	ΕΛΟΤ EN 12050-4	Εγκαταστάσεις άντλησης αποβλήτων για κτίρια και γήπεδα - Αρχές κατασκευής και δοκιμών -Μέρος 4: Αντεπιστροφές βαλβίδες για απόβλητα μη περιέχοντα κοπρανώδη υλικά και απόβλητα περιέχοντα κοπρανώδη υλικά	ΗΛΜ κτιριακών έργων
14	ΕΛΟΤ EN 12380	Βαλβίδες εισαγωγής ατμοσφαιρικού αέρα για συστήματα αποχέτευσης - Απαιτήσεις, μέθοδοι δοκιμών και αξιολόγηση της συμμόρφωσης	ΗΛΜ κτιριακών έργων
14	ΕΛΟΤ EN 12446	Καπνοδόχοι - Στοιχεία δόμησης - Εξωτερικά στοιχεία από σκυρόδεμα	ΗΛΜ κτιριακών έργων
14	ΕΛΟΤ EN 12737	Προκατασκευασμένα προϊόντα από σκυρόδεμα - Σχάρες δαπέδου και σταυλισμού	ΗΛΜ κτιριακών έργων
14	ΕΛΟΤ EN 12764	Είδη υγιεινής - Προδιαγραφή για λουτήρες υδρομασάζ	ΗΛΜ κτιριακών έργων
14	ΕΛΟΤ EN 12809	Οικιακοί ανεξάρτητοι λέβητες που λειτουργούν με στερεά καύσιμα - Ονομαστική θερμική ισχύς έως 50 kW - Απαιτήσεις και μέθοδοι δοκιμής	ΗΛΜ κτιριακών έργων
14	ΕΛΟΤ EN 12815	Οικιακά μαγειρεία που λειτουργούν με στερεά καύσιμα - Απαιτήσεις και μέθοδοι δοκιμής	ΗΛΜ κτιριακών έργων

ΚΩΔ. ΦΕΚ	ΚΩΔΙΚΟΣ ΕΛΟΤ	Τίτλος Προτύπου	Κατασκευαστικός τομέας
14	ΕΛΟΤ EN 13063-1	Καπνοδόχοι - Συστήματα καπνοδόχων με εσωτερικούς αγωγούς από άργιλο/κεραμική ύλη - Μέρος 1: Απαιτήσεις και μέθοδοι δοκιμής για αντίσταση σε φλόγα - αιθάλη	ΗΛΜ κτιριακών έργων
14	ΕΛΟΤ EN 13063-2	Καπνοδόχοι - Συστήματα καπνοδόχων με εσωτερικούς αγωγούς από άργιλο/κεραμική ύλη - Μέρος 2: Απαιτήσεις και μέθοδοι δοκιμής σε υγρές συνθήκες	ΗΛΜ κτιριακών έργων
14	ΕΛΟΤ EN 13063-3	Καπνοδόχοι - Συστήματα καπνοδόχων από κεραμικά στοιχεία - Μέρος 3: Απαιτήσεις και μέθοδοι δοκιμής για συστήματα απαγωγής αέρα καπνοδόχων	ΗΛΜ κτιριακών έργων
14	ΕΛΟΤ EN 13069	Καπνοδόχοι - Εξωτερικά τοιχώματα από άργιλο/κεραμική ύλη για συστήματα καπνοδόχων - Απαιτήσεις και μέθοδοι δοκιμής	ΗΛΜ κτιριακών έργων
14	ΕΛΟΤ EN 13084-5	Ελεύθερα ιστάμενες καπνοδόχοι - Μέρος 5: Υλικά για αγωγούς από τούβλα - Προδιαγραφές προϊόντος	ΗΛΜ κτιριακών έργων
14	ΕΛΟΤ EN 13084-7	Ελεύθερα ιστάμενες καπνοδόχοι - Μέρος 7: Προδιαγραφές προϊόντος για κυλινδρικές κατασκευές από χάλυβα για χρήση σε καπνοδόχους μονού τοιχώματος από χάλυβα και εσωτερικούς αγωγούς από χάλυβα	ΗΛΜ κτιριακών έργων
14	ΕΛΟΤ EN 1319	Οικιακοί αερολέβητες αερίου για θέρμανση χώρου, εξαναγκασμένης συναγωγής, με καυσήρες με ανεμιστήρα, με ονομαστική θερμική ισχύ εισόδου μη υπερβαίνουσα τα 70kW	ΗΛΜ κτιριακών έργων
14	ΕΛΟΤ EN 13229	Εντιθέμενες συσκευές, περιλαμβανομένων ανοικτών εστιών που καίνε στερεά καύσιμα - Απαιτήσεις και μέθοδοι δοκιμής	ΗΛΜ κτιριακών έργων
14	ΕΛΟΤ EN 13240	Θερμαντήρες χώρου που λειτουργούν με στερεά καύσιμα - Απαιτήσεις και μέθοδοι δοκιμής	ΗΛΜ κτιριακών έργων
14	ΕΛΟΤ EN 13310	Νεροχύτες κουζίνας - Λειτουργικές απαιτήσεις και μέθοδοι δοκιμής	ΗΛΜ κτιριακών έργων
14	ΕΛΟΤ EN 13407	Επιτοίχια συρτήρια - Λειτουργικές απαιτήσεις και μέθοδοι δοκιμής	ΗΛΜ κτιριακών έργων
14	ΕΛΟΤ EN 13502	Καπνοδόχοι - Απαιτήσεις και μέθοδοι δοκιμής για απολήξεις καπνοδόχων από άργιλο/κεραμική ύλη	ΗΛΜ κτιριακών έργων
14	ΕΛΟΤ EN 13564-1	Διατάξεις αντεπιστροφής για αποχετεύσεις κτιρίων - Μέρος 1: Απαιτήσεις	ΗΛΜ κτιριακών έργων
14	ΕΛΟΤ EN 14037-1	Θερμαντικά σώματα οροφής, δι' ακτινοβολίας, τροφοδοτούμενα με νερό θερμοκρασίας κάτω από 120°C - Μέρος 1: Τεχνικές προδιαγραφές και απαιτήσεις	ΗΛΜ κτιριακών έργων
14	ΕΛΟΤ EN 14296	Είδη υγιεινής - Νιπτήρες κοινής χρήσης	ΗΛΜ κτιριακών έργων
14	ΕΛΟΤ EN 14428	Διαχωριστικά και καταιονητήρες (ντουσιέρες) - Λειτουργικές απαιτήσεις και μέθοδοι δοκιμής	ΗΛΜ κτιριακών έργων
14	ΕΛΟΤ EN 14471	Καπνοδόχοι - Σύστημα καπνοδόχων με πλαστικούς εσωτερικούς αγωγούς - Απαιτήσεις και μέθοδοι δοκιμής	ΗΛΜ κτιριακών έργων
14	ΕΛΟΤ EN 14528	Πυγολοιτήρες (μπιντέ) - Λειτουργικές απαιτήσεις και μέθοδοι δοκιμής	ΗΛΜ κτιριακών έργων
14	ΕΛΟΤ EN 1457	Καπνοδόχοι - Εσωτερικοί αγωγοί από άργιλο/κεραμική ύλη - Απαιτήσεις και μέθοδοι δοκιμής	ΗΛΜ κτιριακών έργων
14	ΕΛΟΤ EN 14688	Είδη υγιεινής - Νιπτήρες - Λειτουργικές απαιτήσεις και μέθοδοι δοκιμής	ΗΛΜ κτιριακών έργων

ΚΩΔ. ΦΕΚ	ΚΩΔΙΚΟΣ ΕΛΟΤ	Τίτλος Προτύπου	Κατασκευαστικός τομέας
14	ΕΛΟΤ EN 14785	Θερμαντήρες οικιακών χώρων λειτουργούντων με ξύλινα πλινθία - Απαιτήσεις και μέθοδοι δοκιμών	ΗΛΜ κτιριακών έργων
14	ΕΛΟΤ EN 14800	Εύκαμπτοι κυματοειδείς μεταλλικοί σωλήνες για την ασφάλεια σύνδεσης οικιακών συσκευών που χρησιμοποιούν αέρια καύσιμα.	ΗΛΜ κτιριακών έργων
14	ΕΛΟΤ EN 14909	Εύκαμπτα φύλλα στεγάνωσης - Πλαστικά και ελαστομερή φύλλα υδρομόνωσης τοίχων -Ορισμοί και χαρακτηριστικά	ΗΛΜ κτιριακών έργων
14	ΕΛΟΤ EN 14989-1	Καπνοδόχοι - Απαιτήσεις και μέθοδοι δοκιμής μεταλλικών καπνοδόχων και αεραγωγών ανεξαρτήτως υλικού για εφαρμογές θέρμανσης κλειστού χώρου - Μέρος 1: Κατακόρυφα τερματικά αέρος/καπνού για συσκευές C 6	ΗΛΜ κτιριακών έργων
14	ΕΛΟΤ EN 14989-2	Καπνοδόχοι - Απαιτήσεις και μέθοδοι δοκιμής για μεταλλικές καπνοδόχους και υλικά, ανεξαρτήτως αγωγών παροχής αέρα για εφαρμογές κλειστού τύπου - Μέρος 2: Αγωγοί προσαγωγής και απαγωγής αέρα για εφαρμογές κλειστού τύπου	ΗΛΜ κτιριακών έργων
14	ΕΛΟΤ EN 15069	Βαλβίδες ασφαλείας σύνδεσης αερίων για συστήματα μεταλλικών σωληνώσεων που χρησιμοποιούνται στη σύνδεση οικιακών συσκευών αερίων καυσίμων	ΗΛΜ κτιριακών έργων
14	ΕΛΟΤ EN 15250	Οικιακές συσκευές θέρμανσης με καύση στερεών καυσίμων για χαμηλή απελευθέρωση θερμότητας	ΗΛΜ κτιριακών έργων
14	ΕΛΟΤ EN 15283-1	Γυψοσανίδες οπλισμένες με ίνες - Ορισμοί, απαιτήσεις και μέθοδοι δοκιμής - Μέρος 1: Γυψοσανίδες με υφασμάτινο οπλισμό	Κτιριακά έργα
14	ΕΛΟΤ EN 15283-2	Γυψοσανίδες οπλισμένες με ίνες - Ορισμοί, απαιτήσεις και μέθοδοι δοκιμής - Μέρος 2: Ινοπλισμένες γυψοσανίδες	Κτιριακά έργα
14	ΕΛΟΤ EN 15285	Μωσαϊκοί λίθοι - Διαστασιολογημένα πλακίδια για δάπεδα και σκάλες (εσωτερικά και εξωτερικά)	Κτιριακά έργα
14	ΕΛΟΤ EN 1806	Καπνοδόχοι - Στοιχεία άργιλο/κεραμικά για αγωγούς καπνοδόχων μονού τοιχώματος -Απαιτήσεις και μέθοδοι δοκιμής	ΗΛΜ κτιριακών έργων
14	ΕΛΟΤ EN 1825-1	Λιπосуλλέκτες - Μέρος 1: Αρχές σχεδιασμού, επιδόσεις και δοκιμές, σήμανση και έλεγχος ποιότητας	ΗΛΜ κτιριακών έργων
14	ΕΛΟΤ EN 1856-1	Καπνοδόχοι - Απαιτήσεις μεταλλικών καπνοδόχων - Μέρος 1: Προϊόντα που βασίζονται σε σύστημα καπνοδόχων	ΗΛΜ κτιριακών έργων
14	ΕΛΟΤ EN 1856-2	Καπνοδόχοι - Απαιτήσεις για μεταλλικές καπνοδόχους - Μέρος 2: Μεταλλικοί σωλήνες και στοιχεία συνδέσεων	ΗΛΜ κτιριακών έργων
14	ΕΛΟΤ EN 1857	Καπνοδόχοι - Δομικά στοιχεία - Εσωτερικοί αγωγοί από σκυρόδεμα	ΗΛΜ κτιριακών έργων
14	ΕΛΟΤ EN 1858	Καπνοδόχοι - Δομικά στοιχεία - Στοιχεία από σκυρόδεμα	ΗΛΜ κτιριακών έργων
14	ΕΛΟΤ EN 442-1	Θερμαντικά σώματα και εναλλάκτες Θερμότητας - Μέρος 1:Τεχνικές προδιαγραφές και απαιτήσεις	ΗΛΜ κτιριακών έργων
14	ΕΛΟΤ EN 681-1	Ελαστομερή στεγανωτικά - Απαιτήσεις για τα υλικά στεγάνωσης συνδέσμων σωλήνων που χρησιμοποιούνται σε εφαρμογές ύδρευσης και αποχέτευσης - Μέρος 1: Βουλκανισμένο ελαστικό	ΗΛΜ κτιριακών έργων

ΚΩΔ. ΦΕΚ	ΚΩΔΙΚΟΣ ΕΛΟΤ	Τίτλος Προτύπου	Κατασκευαστικός τομέας
14	ΕΛΟΤ EN 681-2	Ελαστομερή στεγανωτικά - Απαιτήσεις για τα υλικά στεγάνωσης συνδέσμων σωλήνων που χρησιμοποιούνται σε εφαρμογές ύδρευσης και αποχέτευσης - Μέρος 2: Θερμοπλαστικά ελαστομερή	ΗΛΜ κτιριακών έργων
14	ΕΛΟΤ EN 681-3	Ελαστομερή στεγανωτικά - Απαιτήσεις για τα υλικά στεγάνωσης συνδέσμων σωλήνων σε εφαρμογές ύδρευσης και αποχέτευσης - Μέρος 3: Αφρώδη υλικά βουλκανισμένου ελαστικού	ΗΛΜ κτιριακών έργων
14	ΕΛΟΤ EN 681-4	Ελαστομερή στεγανωτικά - Απαιτήσεις για τα υλικά στεγάνωσης συνδέσμων σωλήνων σε εφαρμογές ύδρευσης και αποχέτευσης - Μέρος 4: Στεγανωτικά στοιχεία από χυτή πολυουρεθάνη	ΗΛΜ κτιριακών έργων
14	ΕΛΟΤ EN 682	Ελαστομερή στεγανωτικά - Απαιτήσεις για τα υλικά στεγάνωσης που χρησιμοποιούνται σε σωλήνες και εξαρτήματα που μεταφέρουν αέριο και ρευστούς υδρογονάνθρακες	ΗΛΜ κτιριακών έργων
14	ΕΛΟΤ EN 778	Οικιακοί αεροθερμαντήρες για θέρμανση χώρου με καύση αερίου, εξαναγκασμένης μεταφοράς, με ονομαστική θερμική ισχύ εισόδου που δεν υπερβαίνει τα 70 kW χωρίς ανεμιστήρα για την υποστήριξη της μεταφοράς του αέρα καύσης ή/και των προϊόντων καύσης	ΗΛΜ κτιριακών έργων
14	ΕΛΟΤ EN 877	Σωλήνες και εξαρτήματα από χυτοσίδηρο, οι συνδέσεις τους και παρελκόμενα για την εκκένωση του νερού από τα κτίρια - Απαιτήσεις, μέθοδοι δοκιμών και διασφάλιση ποιότητας	ΗΛΜ κτιριακών έργων
14	ΕΛΟΤ EN 969	Σωλήνες από ελατό χυτοσίδηρο, ειδικά τεμάχια, εξαρτήματα και οι συνδέσεις τους για σωληνώσεις αερίου - Απαιτήσεις και μέθοδοι δοκιμής	ΗΛΜ κτιριακών έργων
14	ΕΛΟΤ EN 997	Λεκάνες WC και λεκάνες με δοχείο πλύσεως με ενσωματωμένη οσμοπαγίδα	ΗΛΜ κτιριακών έργων
15	ΕΛΟΤ EN 14055	Δοχεία πλύσεως (καζανάκια) για WC και ουρητήρια	ΗΛΜ κτιριακών έργων
15	ΕΛΟΤ EN 14516	Λουτήρεςγια οικιακή χρήση	ΗΛΜ κτιριακών έργων
15	ΕΛΟΤ EN 14527	Λεκάνες καταιονιστήρων (ντουσιέρες) για οικιακή χρήση	ΗΛΜ κτιριακών έργων
15	ΕΛΟΤ EN 15821	Θερμαντικά σώματα σάουνας πολλαπλής τροφοδότησης που λειτουργούν με κορμούς φυσικού ξύλου - Απαιτήσεις και μέθοδοι δοκιμής	ΗΛΜ κτιριακών έργων
15	ΕΛΟΤ EN 331	Χειροκίνητοι σφαιρικοί κωνικοί κρουνοί κλειστού πυθμένα για εγκαταστάσεις αερίου σε κτίρια	ΗΛΜ κτιριακών έργων
2	ΕΛΟΤ EN 13659	Εξώφυλλα - Απαιτήσεις επιδόσεων και ασφάλειας	Κουφώματα
2	ΕΛΟΤ EN 14351.01	Παράθυρα και πόρτες - Πρότυπο προϊόντος, χαρακτηριστικά επίδοσης - Μέρος 1: Παράθυρα και εξωτερικά ετυστήματα θυρών για πεζούς χωρίς χαρακτηριστικά πυραντίστασης ή/και διαρροής καπνού	Κουφώματα
9	ΕΛΟΤ EN 13241-1	Πόρτεςγια χώρους βιομηχανικούς, εμπορικούς και στάθμευσης - Πρότυπο προϊόντος - Μέρος 1: Προϊόντα χωρίς χαρακτηριστικά πυραντίστασης και ελέγχου καπνού	Κουφώματα

ΚΩΔ. ΦΕΚ	ΚΩΔΙΚΟΣ ΕΛΟΤ	Τίτλος Προτύπου	Κατασκευαστικός τομέας
14	ΕΛΟΤ EN 1125	Είδη κιγκαλερίας - Διατάξεις εξόδων πανικού χειριζόμενες με οριζόντια δοκό για χρήση σε οδούσεις διαφυγής - Απαιτήσεις και μέθοδοι δοκιμής	Κουφώματα
14	ΕΛΟΤ EN1154	Είδη κιγκαλερίας - Συσκευές ελεγχόμενου κλεισίματος θυρών - Απαιτήσεις και μέθοδοι δοκιμής	Κουφώματα
14	ΕΛΟΤ EN 1155	Είδη κιγκαλερίας - Ηλεκτροκίνητες διατάξεις για ανακλινόμενες πόρτες - Απαιτήσεις και μέθοδοι δοκιμής	Κουφώματα
14	ΕΛΟΤ EN 12209	Είδη κιγκαλερίας - Κλειδαριές - Κλειδαριές μηχανικής λειτουργίας και κυπριά - Απαιτήσεις και μέθοδοι δοκιμής	Κουφώματα
14	ΕΛΟΤ EN 179	Είδη κιγκαλερίας - Διατάξεις εξόδων κινδύνου χειριζόμενες με χειρολαβή ή πιεζόμενη πλάκα, για χρήση σε οδούσεις διαφυγής - Απαιτήσεις και μέθοδοι δοκιμής	Κουφώματα
14	ΕΛΟΤ EN 1935	Είδη κιγκαλερίας - Μονοαξονικοί μεντεσέδες - Απαιτήσεις και μέθοδοι δοκιμών	Κουφώματα
15	ΕΛΟΤ EN 14846	Είδη κιγκαλερίας - Κλειδαριές - Ηλεκτρομηχανικές κλειδαριές και θήκες - Απαιτήσεις και μέθοδοι δοκιμής	Κουφώματα
1	ΕΛΟΤ EN 771-1	Στοιχεία τοιχοποιίας από άργιλο	Κτιριακά έργα
1	ΕΛΟΤ EN 771-2	Στοιχεία τοιχοποιίας από πυριτικό ασβέστιο	Κτιριακά έργα
1	ΕΛΟΤ EN 771-3	Στοιχεία τοιχοποιίας από σκυρόδεμα (αδρανή συνήθη και ελαφρά)	Κτιριακά έργα
1	ΕΛΟΤ EN 771-4	Στοιχεία τοιχοποιίας από αυτόκλειστο κυψελωτό σκυρόδεμα	Κτιριακά έργα
1	ΕΛΟΤ EN 771-5	Στοιχεία τοιχοποιίας από τεχνητούς λίθους	Κτιριακά έργα
2	ΕΛΟΤ EN 13561	Εξωτερικές περσίδες - Απαιτήσεις επιδόσεων και ασφάλειας	Κτιριακά έργα
2	ΕΛΟΤ EN 998-1	Προδιαγραφή κονιαμάτων τοιχοποιίας - Μέρος 1: Εξωτερικά και εσωτερικά επιχρίσματα	Κτιριακά έργα
2	ΕΛΟΤ EN 998-2	Προδιαγραφή κονιαμάτων τοιχοποιίας - Μέρος 2 κόνιαμα τοιχοποιίας	Κτιριακά έργα
3	ΕΛΟΤ EN 459-1	Δομική Άσβεστος - Μέρος 1 Ορισμοί, Προδιαγραφές και Κριτήρια Συμμόρφωσης	Κτιριακά έργα
5	ΕΛΟΤ EN 1341	Πλάκες από φυσικούς λίθους για εξωτερική πλακόστρωση - Απαιτήσεις και μέθοδοι δοκιμής	Κτιριακά έργα
6	ΕΛΟΤ 13165	Θερμομονωτικά προϊόντα κτιρίων -Βιομηχανικώς παραγόμενα προϊόντα από άκαμπτο αφρό πολυουρεθάνης (PUR) -Προδιαγραφή	Κτιριακά έργα
6	ΕΛΟΤ EN 13162	Θερμομονωτικά προϊόντα κτιρίων -Βιομηχανικώς παραγόμενα προϊόντα από ορυκτόμαλλο (MW) - Προδιαγραφή	Κτιριακά έργα
6	ΕΛΟΤ EN 13163	Θερμομονωτικά προϊόντα κτιρίων -Βιομηχανικώς παραγόμενα προϊόντα από διογκωμένη πολυστερίνη (EPS) - Προδιαγραφή	Κτιριακά έργα
6	ΕΛΟΤ EN 13164	Θερμομονωτικά προϊόντα κτιρίων -Βιομηχανικώς παραγόμενα προϊόντα από εξηλασμένο αφρό πολυστερίνης (XPS) -Προδιαγραφή	Κτιριακά έργα
6	ΕΛΟΤ EN 13166	Θερμομονωτικά προϊόντα κτιρίων -Βιομηχανικώς παραγόμενα προϊόντα από φαινολικό αφρό (PF) - Προδιαγραφή	Κτιριακά έργα
6	ΕΛΟΤ EN 13167	Θερμομονωτικά προϊόντα κτιρίων -Βιομηχανικώς παραγόμενα προϊόντα από κυψελωτό γυαλί (CG) - Προδιαγραφή	Κτιριακά έργα

ΚΩΔ. ΦΕΚ	ΚΩΔΙΚΟΣ ΕΛΟΤ	Τίτλος Προτύπου	Κατασκευαστικός τομέας
6	ΕΛΟΤ EN 13168	Θερμομονωτικά προϊόντα κτιρίων -Βιομηχανικώς παραγόμενα προϊόντα από ξυλόμαλλο (WW) - Προδιαγραφή	Κτιριακά έργα
6	ΕΛΟΤ EN 13169	Θερμομονωτικά προϊόντα κτιρίων -Βιομηχανικώς παραγόμενα προϊόντα από διογκωμένο περλίτη (EPB) - Προδιαγραφή	Κτιριακά έργα
6	ΕΛΟΤ EN 13170	Θερμομονωτικά προϊόντα κτιρίων -Βιομηχανικώς παραγόμενα προϊόντα από διογκωμένο φελό (IOB) - Προδιαγραφή	Κτιριακά έργα
6	ΕΛΟΤ EN 13171	Θερμομονωτικά προϊόντα κτιρίων -Βιομηχανικώς παραγόμενα προϊόντα από ίνες ξύλου (WF) - Προδιαγραφή	Κτιριακά έργα
8	ΕΛΟΤ 12326-1	Σχιστολιθικά και λίθινα προϊόντα για ασυνεχείς επικαλύψεις στεγών και επενδύσεις - Μέρος 1: Προδιαγραφή προϊόντος	Κτιριακά έργα
8	ΕΛΟΤ EN 12057	Προϊόντα από φυσικούς λίθους -Διαστασιολογημένα πλακίδια - Απαιτήσεις	Κτιριακά έργα
8	ΕΛΟΤ EN 12058	Προϊόντα από φυσικούς λίθους - Πλάκες για δάπεδα και σκάλες - Απαιτήσεις	Κτιριακά έργα
8	ΕΛΟΤ EN 1469	Προϊόντα από φυσικούς λίθους - Πλάκες για επενδύσεις - Απαιτήσεις	Κτιριακά έργα
9	ΕΛΟΤ EN 13830	Πετάσματα όψεων - Πρότυπο προϊόντος	Κτιριακά έργα
11	ΕΛΟΤ EN 14915	Επιφάνειες και επενδύσεις από φυσική ξυλεία - Χαρακτηριστικά, αξιολόγηση της συμμόρφωσης και σήμανση	Κτιριακά έργα
12	ΕΛΟΤ EN 14509	Αυτοφερόμενα θερμομονωτικά πάνελς με μεταλλική κάλυψη και από τις δύο όψεις -Βιομηχανικώς παραγόμενα προϊόντα -Προδιαγραφές	Κτιριακά έργα
13	ΕΛΟΤ 14342	Ξυλεία δαπέδων - Χαρακτηριστικά, αξιολόγηση της συμμόρφωσης και σήμανση	Κτιριακά έργα
13	ΕΛΟΤ EN 13986	Πετάσματα με βάση το ξύλο για δομική χρήση - Χαρακτηριστικά, αξιολόγηση της συμμόρφωσης και σήμανση	Κτιριακά έργα
14	ΕΛΟΤ EN 1158	Μεταλλικά εξαρτήματα κτιρίων - Διατάξεις συντονισμού πόρτας - Απαιτήσεις και μέθοδοι δοκιμής	Κτιριακά έργα
14	ΕΛΟΤ EN 1168	Προϊόντα προκατασκευασμένα από σκυρόδεμα - Διάτρητες πλάκες με διαμήκη κενά	Κτιριακά έργα
14	ΕΛΟΤ EN 12004	Κόλλες για πλακίδια - Απαιτήσεις, αξιολόγηση της συμμόρφωσης, ταξινόμηση και χαρακτηρισμός	Κτιριακά έργα
14	ΕΛΟΤ EN 12467	Επίπεδα φύλλα ινοτσιμέντου - Προδιαγραφές προϊόντος και μέθοδοι δοκιμής	Κτιριακά έργα
14	ΕΛΟΤ EN 12843	Προκατασκευασμένα προϊόντα από σκυρόδεμα - Ιστοί και στύλοι	Κτιριακά έργα
14	ΕΛΟΤ EN 12859	Γυψότουβλα - Ορισμοί, απαιτήσεις και μέθοδοι δοκιμής	Κτιριακά έργα
14	ΕΛΟΤ EN 12860	Συνδετικές γάζες γύψου για γυψότουβλα -Ορισμοί, απαιτήσεις και μέθοδοι δοκιμής	Κτιριακά έργα
14	ΕΛΟΤ EN 12878	Πιγμέντα για το χρωματισμό δομικών υλικών, που βασίζονται στο τσιμέντο ή/και στον ασβέστη - Προδιαγραφές και μέθοδοι δοκιμής	Κτιριακά έργα
14	ΕΛΟΤ EN 12951	Προκατασκευασμένα εξαρτήματα στέγασης -Σκάλες στεγών μόνιμης τοποθέτησης -Προδιαγραφή προϊόντος και μέθοδοι δοκιμής	Κτιριακά έργα
14	ΕΛΟΤ EN 1304	Κεραμίδια από άργιλο και εξαρτήματα - Ορισμοί και προδιαγραφές προϊόντων	Κτιριακά έργα
14	ΕΛΟΤ EN 13224	Προκατασκευασμένα προϊόντα από σκυρόδεμα - Στοιχεία προκατασκευασμένων δαπέδων με νευρώσεις	Κτιριακά έργα

ΚΩΔ. ΦΕΚ	ΚΩΔΙΚΟΣ ΕΛΟΤ	Τίτλος Προτύπου	Κατασκευαστικός τομέας
14	ΕΛΟΤ EN 13225	Προκατασκευασμένα προϊόντα από σκυρόδεμα - Ευθύγραμμα δομικά στοιχεία	Κτιριακά έργα
14	ΕΛΟΤ EN 13279-1	Συνδετικά και επιχρίσματα από γύψο - Μέρος 1: Ορισμοί και απαιτήσεις	Κτιριακά έργα
14	ΕΛΟΤ EN 1344	Κεραμικά επιστρώσεων - Απαιτήσεις και μέθοδοι δοκιμής	Κτιριακά έργα
14	ΕΛΟΤ EN 13454-1	Συνδετικά, σύνθετα συνδετικά και βιομηχανικώς παραγόμενα μίγματα για επικαλύψεις δαπέδων με βάση το θειικό ασβέστιο - Μέρος 1: Ορισμοί και απαιτήσεις	Κτιριακά έργα
14	ΕΛΟΤ EN 13658-1	Μεταλλικά πλέγματα και γωνίες - Ορισμοί, απαιτήσεις και μέθοδοι δοκιμής - Μέρος 1: Εσωτερικά επιχρίσματα	Κτιριακά έργα
14	ΕΛΟΤ EN 13658-2	Μεταλλικά πλέγματα και γωνίες - Ορισμοί, απαιτήσεις και μέθοδοι δοκιμής - Μέρος 2: Εξωτερικά επιχρίσματα	Κτιριακά έργα
14	ΕΛΟΤ EN 13693	Προκατασκευασμένα προϊόντα από σκυρόδεμα - Ειδικά στοιχεία για στέγες	Κτιριακά έργα
14	ΕΛΟΤ EN 13707	Εύκαμπτα φύλλα στεγάνωσης - Οπλισμένα ασφαλτικά φύλλα στεγάνωσης δωματίων -Ορισμοί και χαρακτηριστικά	Κτιριακά έργα
14	ΕΛΟΤ EN 13747	Προκατασκευασμένα προϊόντα από σκυρόδεμα - Προκατασκευασμένες πλάκες για συστήματα δαπέδων	Κτιριακά έργα
14	ΕΛΟΤ EN 13748-1	Πλάκες από μωσαϊκό - Μέρος 1: Πλάκες από μωσαϊκό για εσωτερική χρήση	Κτιριακά έργα
14	ΕΛΟΤ EN 13748-2	Πλάκες από μωσαϊκό - Μέρος 2: Πλάκες από μωσαϊκό για εξωτερική χρήση	Κτιριακά έργα
14	ΕΛΟΤ EN 13813	Υλικό επικάλυψης και επιχρίσεις δαπέδων -Υλικό επικάλυψης - Ιδιότητες και απαιτήσεις	Κτιριακά έργα
14	ΕΛΟΤ EN 13815	Χυτά, γύψινα, ινοπλισμένα προϊόντα - Ορισμοί, Απαιτήσεις και μέθοδοι δοκιμής	Κτιριακά έργα
14	ΕΛΟΤ EN 13859-1	Εύκαμπτα φύλλα στεγάνωσης - Ορισμοί και χαρακτηριστικά υποστρωμάτων - Μέρος 1: Υποστρώματα για ασυνεχείς επικαλύψεις στεγών	Κτιριακά έργα
14	ΕΛΟΤ EN 13859-2	Εύκαμπτα φύλλα στεγάνωσης - Ορισμοί και χαρακτηριστικά υποστρωμάτων - Μέρος 2: Υποστρώματα τοίχων	Κτιριακά έργα
14	ΕΛΟΤ EN 13915	Προκατασκευασμένα πετάσματα γυψοσανίδων με πορώδη πυρήνα από χαρτόνι - Ορισμοί, απαιτήσεις και μέθοδοι δοκιμής	Κτιριακά έργα
14	ΕΛΟΤ EN 13950	Σύνθετα θερμο/ηχομονωτικά πετάσματα γυψοσανίδων - Ορισμοί, απαιτήσεις και μέθοδοι δοκιμής	Κτιριακά έργα
14	ΕΛΟΤ EN 13956	Εύκαμπτα φύλλα στεγάνωσης - Πλαστικά και ελαστομερή φύλλα στεγάνωσης δωματίων -Ορισμοί και χαρακτηριστικά	Κτιριακά έργα
14	ΕΛΟΤ EN 13963	Υλικά αρμών για γυψοσανίδες - Ορισμοί, απαιτήσεις και μέθοδοι δοκιμής	Κτιριακά έργα
14	ΕΛΟΤ EN 13964	Ψευδοροφές - Απαιτήσεις και μέθοδοι δοκιμής	Κτιριακά έργα
14	ΕΛΟΤ EN 13967	Εύκαμπτα φύλλα στεγάνωσης - Πλαστικά και ελαστομερή φύλλα στεγάνωσης υπογείων και άλλων χώρων - Ορισμοί και χαρακτηριστικά	Κτιριακά έργα
14	ΕΛΟΤ EN 13969	Εύκαμπτα φύλλα στεγάνωσης - Ασφαλτικά φύλλα στεγάνωσης υπογείων και άλλων χώρων -Ορισμοί και χαρακτηριστικά	Κτιριακά έργα
14	ΕΛΟΤ EN 13970	Εύκαμπτα φύλλα στεγάνωσης - Ασφαλτόπανα για τον έλεγχο της διαπερατότητας των ατμών -Ορισμοί και χαρακτηριστικά	Κτιριακά έργα

ΚΩΔ. ΦΕΚ	ΚΩΔΙΚΟΣ ΕΛΟΤ	Τίτλος Προτύπου	Κατασκευαστικός τομέας
14	ΕΛΟΤ EN 13978-1	Προκατασκευασμένα προϊόντα από σκυρόδεμα - Προκατασκευασμένοι χώροι στάθμευσης αυτοκινήτων - Μέρος 1: Απαιτήσεις για χώρους στάθμευσης από σπλισμένο σκυρόδεμα μονολιθικής κατασκευής ή αποτελούμενους από ανεξάρτητα στοιχεία συγκεκριμένων διαστάσεων	Κτιριακά έργα
14	ΕΛΟΤ EN 13984	Εύκαμπτα φύλλα στεγάνωσης - Πλαστικά και ελαστομερή φύλλα ελέγχου διαπερατότητας ατμών - Ορισμοί και χαρακτηριστικά	Κτιριακά έργα
14	ΕΛΟΤ EN 14016-1	Συνδετικά από μαγνησίτη για επικαλύψεις -Καυστική μαγνησία και χλωριούχο μαγνήσιο -Μέρος 1: Ορισμοί, απαιτήσεις	Κτιριακά έργα
14	ΕΛΟΤ EN 14041	Ελαστικά, κλωστοϋφαντουργικά και πολυστρωματικά καλύμματα δαπέδου - Βασικά χαρακτηριστικά	Κτιριακά έργα
14	ΕΛΟΤ EN 14063-1	Θερμομονωτικά υλικά και προϊόντα - Επί τόπου κατασκευαζόμενα προϊόντα ελαφροβαρών αδρανών διογκωμένης αργίλου (LWA) - Μέρος 1: Προδιαγραφή για χαλαρής πλήρωσης προϊόντα πριν την εγκατάσταση	Κτιριακά έργα
14	ΕΛΟΤ EN 14064-1	Θερμομονωτικά προϊόντα για κτίρια - Προϊόντα ορυκτόμαλλου (MW) για επιτόπια εφαρμογή χαλαρής πλήρωσης - Μέρος 1: Προδιαγραφή για χαλαρής πλήρωσης προϊόντα πριν την εγκατάσταση	Κτιριακά έργα
14	ΕΛΟΤ EN 14190	Προϊόντα γυψοσανίδων από επανεπεξεργασία - Ορισμοί, απαιτήσεις και μέθοδοι δοκιμής	Κτιριακά έργα
14	ΕΛΟΤ EN 14195	Μεταλλικά στοιχεία πλαισίων για συστήματα γυψοσανίδων - Ορισμοί, απαιτήσεις και μέθοδοι δοκιμής	Κτιριακά έργα
14	ΕΛΟΤ EN 14209	Προδιαμορφωμένες κορνίζες από γύψο επενδεδυμένες με χαρτί - Ορισμοί, απαιτήσεις και μέθοδοι δοκιμής	Κτιριακά έργα
14	ΕΛΟΤ EN 14246	Στοιχεία από γύψο για ψευδοροφές - Ορισμοί, απαιτήσεις και μέθοδοι δοκιμής	Κτιριακά έργα
14	ΕΛΟΤ EN 14316-1	Θερμομονωτικά προϊόντα κτιρίων - Επί τόπου κατασκευαζόμενη θερμομόνωση από προϊόντα διογκωμένου περλίτη (EP) - Μέρος 1: Προδιαγραφή για συνδεδεμένα και χαλαρής πλήρωσης προϊόντα πριν την εγκατάσταση	Κτιριακά έργα
14	ΕΛΟΤ EN 14317-1	Θερμομονωτικά προϊόντα κτιρίων - Επί τόπου κατασκευαζόμενη θερμομόνωση από προϊόντα διογκωμένου βερμικουλίτη (EV) - Μέρος 1: Προδιαγραφή για συνδεδεμένα και χαλαρής πλήρωσης προϊόντα πριν την εγκατάσταση	Κτιριακά έργα
14	ΕΛΟΤ EN 14353	Μεταλλικές γωνίες και ελάσματα για γυψοσανίδες - Ορισμοί, απαιτήσεις και μέθοδοι δοκιμής	Κτιριακά έργα
14	ΕΛΟΤ EN 14411	Κεραμικά πλακίδια - Ορισμοί, ταξινόμηση, χαρακτηριστικά και σήμανση	Κτιριακά έργα
14	ΕΛΟΤ EN 14496	Συγκολλητικά με βάση το γύψο για σύνθετα θερμο/ηχομονωτικά πετάσματα και γυψοσανίδες - Ορισμοί, απαιτήσεις και μέθοδοι δοκιμής	Κτιριακά έργα
14	ΕΛΟΤ EN 14566	Μηχανικά στερεωτικά για συστήματα γυψοσανίδων - Ορισμοί, απαιτήσεις και μέθοδοι δοκιμής	Κτιριακά έργα
14	ΕΛΟΤ EN 14716	Ψευδοροφές υπό τάνυση - Απαιτήσεις και μέθοδοι δοκιμής	Κτιριακά έργα

ΚΩΔ. ΦΕΚ	ΚΩΔΙΚΟΣ ΕΛΟΤ	Τίτλος Προτύπου	Κατασκευαστικός τομέας
14	ΕΛΟΤ EN 14782	Αυτοφερόμενα μεταλλικά φύλλα για στέγαση, εξωτερική επικάλυψη και εσωτερική επένδυση - Προδιαγραφή προϊόντος και απαιτήσεις	Κτιριακά έργα
14	ΕΛΟΤ EN 14783	Πλήρως στηριζόμενα μεταλλικά φύλλα και ταινίες για στέγαση, εξωτερικές επικαλύψεις και εσωτερικές επενδύσεις - Προδιαγραφή προϊόντος και απαιτήσεις	Κτιριακά έργα
14	ΕΛΟΤ EN 14843	Προκατασκευασμένα προϊόντα από σκυρόδεμα - Κλίμακες	Κτιριακά έργα
14	ΕΛΟΤ EN 14904	Επιφάνειες αθλητικών χώρων - Επιφάνειες εσωτερικών χώρων πολλαπλών αθλοπαιδιών - Προδιαγραφή	Κτιριακά έργα
14	ΕΛΟΤ EN 14933	Θερμομονωτικά και ελαφροβαρή προϊόντα πλήρωσηςγια εφαρμογές πολιτικού μηχανικού - Βιομηχανικώς παραγόμενα προϊόντα από διογκωμένη πολυστερίνη (EPS) - Προδιαγραφές	Κτιριακά έργα
14	ΕΛΟΤ EN 14934	Θερμομονωτικά και ελαφροβαρή προϊόντα πλήρωσηςγια εφαρμογές πολιτικού μηχανικού - Βιομηχανικώς παραγόμενα προϊόντα από αφρώδη εξηλασμένη πολυστερίνης (XPS) -Προδιαγραφή	Κτιριακά έργα
14	ΕΛΟΤ EN 14967	Εύκαμπτα φύλλα στεγάνωσης - Ασφαλτικά φύλλα υγρομόνωσης τοίχων - Ορισμοί και χαρακτηριστικά	Κτιριακά έργα
14	ΕΛΟΤ EN 14991	Προκατασκευασμένα προϊόντα από σκυρόδεμα - Στοιχεία θεμελίωσης	Κτιριακά έργα
14	ΕΛΟΤ EN 14992	Προκατασκευασμένα προϊόντα από σκυρόδεμα - Στοιχεία προκατασκευασμένων τοίχων	Κτιριακά έργα
14	ΕΛΟΤ EN 15037-1	Προκατασκευασμένα προϊόντα από σκυρόδεμα - Συστήματα δαπέδων από δοκούς και στοιχεία πλήρωσης - Μέρος 1: Δοκοί	Κτιριακά έργα
14	ΕΛΟΤ EN 15037-4	Προκατασκευασμένα προϊόντα από σκυρόδεμα - Συστήματα δαπέδων από δοκούς και στοιχεία πλήρωσης - Μέρος 4: Στοιχεία πλήρωσης από διογκωμένη πολυστερίνη	Κτιριακά έργα
14	ΕΛΟΤ EN 15102	Διακοσμητικές επικαλύψεις τοίχων - Προϊόντα σε μορφή ρολλών και φύλλων	Κτιριακά έργα
14	ΕΛΟΤ EN 1520	Προκατασκευασμένα οπλισμένα στοιχεία από σκυρόδεμα ελαφρών αδρανών ανοιχτής δομής	Κτιριακά έργα
14	ΕΛΟΤ EN 15435	Προκατασκευασμένα προϊόντα από σκυρόδεμα - Πλίνθοι με διάκενα από σκυρόδεμα με συνήθη ή ελαφροβαρή αδρανή - Ιδιότητες προϊόντος και επίδοση	Κτιριακά έργα
14	ΕΛΟΤ EN 15498	Προκατασκευασμένα προϊόντα από σκυρόδεμα - Πλίνθοι με διάκενα από σκυρόδεμα με ροκανίδια ξύλου - Ιδιότητες προϊόντος και επίδοση	Κτιριακά έργα
14	ΕΛΟΤ EN 15824	Προδιαγραφές για εξωτερικά και εσωτερικά επιχρίσματα με βάση οργανικά συνδετικά	Κτιριακά έργα
14	ΕΛΟΤ EN 1873	Προκατασκευασμένα εξαρτήματα στέγασης - Μεμονωμένοι πλαστικοί φεγγίτες - Προδιαγραφή προϊόντος και μέθοδοι δοκιμής	Κτιριακά έργα
14	ΕΛΟΤ EN 413-1	Τσιμέντο τοιχοποιίας - Μέρος 1: Σύνθεση, προδιαγραφές και κριτήρια συμμόρφωσης	Κτιριακά έργα
14	ΕΛΟΤ EN 438-7	Διακοσμητικά πολύστρωμα υψηλής συμπίεσης (HPL) - Φύλλα με βάση θερμοσκληρυνόμενες ρητίνες (συνήθως αποκαλούμενα πολύστρωμα) - Μέρος 7: Συμπαγή πολύστρωμα και σύνθετα πλαίσια από HPL για εσωτερικές και εξωτερικές επενδύσεις τοίχων και οροφών	Κτιριακά έργα

ΚΩΔ. ΦΕΚ	ΚΩΔΙΚΟΣ ΕΛΟΤ	Τίτλος Προτύπου	Κατασκευαστικός τομέας
14	ΕΛΟΤ EN 490	Κεραμίδια και εξαρτήματα τους από σκυρόδεμα για επικαλύψεις στεγών και επενδύσεις τοίχων - Προδιαγραφές προϊόντος	Κτιριακά έργα
14	ΕΛΟΤ EN 492	Πλακίδια από ινοτσιμέντο και εξαρτήματα - Προδιαγραφή προϊόντος και μέθοδοι δοκιμής	Κτιριακά έργα
14	ΕΛΟΤ EN 494	Σχηματοποιημένες πλάκες από ινοτσιμέντο και εξαρτήματα - Προδιαγραφή προϊόντος και μέθοδοι δοκιμής	Κτιριακά έργα
14	ΕΛΟΤ EN 516	Προκατασκευασμένα εξαρτήματα στέγασης - Εγκαταστάσεις πρόσβασης στεγών - Διάδρομοι επικοινωνίας, κεφαλόσκαλα και σκαλιά στάσης	Κτιριακά έργα
14	ΕΛΟΤ EN 517	Προκατασκευασμένα εξαρτήματα στέγασης - Άγκιστρα ασφαλείας	Κτιριακά έργα
14	ΕΛΟΤ EN 520	Γυψοσανίδες - Ορισμοί, απαιτήσεις και μέθοδοι δοκιμής	Κτιριακά έργα
14	ΕΛΟΤ EN 534	Κυματοειδή ασφαλικά φύλλα - Προδιαγραφή προϊόντος και μέθοδοι δοκιμής	Κτιριακά έργα
14	ΕΛΟΤ EN 544	Ασφαλτικές πλάκες με ενίσχυση από ορυκτό ή/και συνθετικό υλικό - Προδιαγραφή προϊόντος και μέθοδοι δοκιμής	Κτιριακά έργα
14	ΕΛΟΤ EN 771-6	Προδιαγραφές στοιχείων τοιχοποιίας - Μέρος 6: Στοιχεία τοιχοποιίας από φυσικό λίθο	Κτιριακά έργα
14	ΕΛΟΤ EN 845-1	Προδιαγραφή για βοηθητικά εξαρτήματα τοιχοποιίας - Μέρος 1: Αγκύρια, λάμες στερέωσης, λάμες ανάρτησης και στηρίγματα	Κτιριακά έργα
14	ΕΛΟΤ EN 845-2	Προδιαγραφή για βοηθητικά εξαρτήματα τοιχοποιίας - Μέρος 2: Υπέρθυρα	Κτιριακά έργα
14	ΕΛΟΤ EN 845-3	Προδιαγραφή για βοηθητικά εξαρτήματα τοιχοποιίας - Μέρος 3: Χαλύβδινο πλέγμα σπλισμού οριζόντιων αρμών.	Κτιριακά έργα
15	ΕΛΟΤ EN 13245-2	Πλαστικά - Προφίλ από μη πλαστικοποιημένο πολύ(βινυλοχλωρίδιο) (PVC - U) για κτιριακές εφαρμογές - Μέρος 2: Προφίλ από PVC - U και PVC - UE για τελειώματα εσωτερικού και εξωτερικού τοιχώματος και οροφής	Κτιριακά έργα
15	ΕΛΟΤ EN 14303	Θερμομονωτικά προϊόντα για κτίρια και βιομηχανικές εγκαταστάσεις - Βιομηχανικά παραγόμενα προϊόντα από ορυκτόμαλλο (MW) - Προδιαγραφή	Κτιριακά έργα
15	ΕΛΟΤ EN 14304	Θερμομονωτικά προϊόντα για κτιριακό εξοπλισμό και βιομηχανικές εγκαταστάσεις - Βιομηχανικός παραγόμενα προϊόντα από εύκαμπτο αφρό ελαστομερούς (FEF) - Προδιαγραφή	Κτιριακά έργα
15	ΕΛΟΤ EN 14305	Θερμομονωτικά προϊόντα για κτιριακό εξοπλισμό και βιομηχανικές εγκαταστάσεις - Βιομηχανικά παραγόμενα προϊόντα από κυψελωτό γυαλί (CG) - Προδιαγραφή	Κτιριακά έργα
15	ΕΛΟΤ EN 14306	Θερμομονωτικά προϊόντα για κτιριακό εξοπλισμό και βιομηχανικές εγκαταστάσεις - Βιομηχανικός παραγόμενα προϊόντα από πυριτικό ασβέστιο (CS) - Προδιαγραφή	Κτιριακά έργα
15	ΕΛΟΤ EN 14307	Θερμομονωτικά προϊόντα για κτιριακό εξοπλισμό και βιομηχανικές εγκαταστάσεις - Βιομηχανικός παραγόμενα προϊόντα από εξηλασμένο αφρό πολυστερίνης (XPS) - Προδιαγραφή	Κτιριακά έργα

ΚΩΔ. ΦΕΚ	ΚΩΔΙΚΟΣ ΕΛΟΤ	Τίτλος Προτύπου	Κατασκευαστικός τομέας
15	ΕΛΟΤ EN 14308	Θερμομονωτικά προϊόντα για κτιριακό εξοπλισμό κτίρια και βιομηχανικές εγκαταστάσεις -Βιομηχανικός παραγόμενα προϊόντα από άκαμπτο αφρό πολυουρεθάνης (PUR) και πολυισοκυανουρικό αφρό (PIR) - Προδιαγραφή	Κτιριακά έργα
15	ΕΛΟΤ EN 14309	Θερμομονωτικά προϊόντα για κτιριακό εξοπλισμό και βιομηχανικές εγκαταστάσεις - Βιομηχανικός παραγόμενα προϊόντα από διογκωμένη πολυστερίνη (EPS) - Προδιαγραφή	Κτιριακά έργα
15	ΕΛΟΤ EN 14313	Θερμομονωτικά προϊόντα για κτιριακό εξοπλισμό και βιομηχανικές εγκαταστάσεις - Βιομηχανικός παραγόμενα προϊόντα από αφρό πολυαιθυλενίου (PEF) - Προδιαγραφή	Κτιριακά έργα
15	ΕΛΟΤ EN 14314	Θερμομονωτικά προϊόντα για κτιριακό εξοπλισμό και βιομηχανικές εγκαταστάσεις - Βιομηχανικός παραγόμενα προϊόντα από φαινολικό αφρό (PF) - Προδιαγραφή	Κτιριακά έργα
15	ΕΛΟΤ EN 14963	Επικαλύψεις στεγών - Συνεχείς φωτοπερατές στέγες από πλαστικό υλικό με ή χωρίς ορθοστάτες - Ταξινόμηση απαιτήσεις και μέθοδοι δοκιμών	Κτιριακά έργα
15	ΕΛΟΤ EN 15037-2	Προκατασκευασμένα προϊόντα από σκυρόδεμα - Συστήματα δαπέδων από δοκούς και στοιχεία πλήρωσης - Μέρος 2: Στοιχεία πλήρωσης από σκυρόδεμα	Κτιριακά έργα
15	ΕΛΟΤ EN 15037-3	Προκατασκευασμένα προϊόντα από σκυρόδεμα - Συστήματα δαπέδων από δοκούς και στοιχεία πλήρωσης - Μέρος 3: Στοιχεία πλήρωσης από άργιλο	Κτιριακά έργα
15	ΕΛΟΤ EN 15599-1	Θερμομονωτικά προϊόντα για κτιριακό εξοπλισμό και βιομηχανικές εγκαταστάσεις - Επί τόπου κατασκευαζόμενη θερμομόνωση από προϊόντα διογκωμένου περλίτη (EP) - Μέρος 1: Προδιαγραφή για συνδεδεμένα και χαλαρής πλήρωσης προϊόντα πριν την εγκατάσταση	Κτιριακά έργα
15	ΕΛΟΤ EN 15600-1	Θερμομονωτικά προϊόντα για κτιριακό εξοπλισμό και βιομηχανικές εγκαταστάσεις - Επί τόπου κατασκευαζόμενη θερμομόνωση από προϊόντα διογκωμένου βερμικουλίτη (EV) - Μέρος 1: Προδιαγραφή για συνδεδεμένα και χαλαρής πλήρωσης προϊόντα πριν την εγκατάσταση	Κτιριακά έργα
14	ΕΛΟΤ EN 10025-1	Προϊόντα θερμής έλασης για χάλυβες κατασκευών - Μέρος 1: Γενικοί τεχνικοί όροι παράδοσης	Μεταλλικές κατασκευές
14	ΕΛΟΤ EN 10088-4	Ανοξειδωτοι χάλυβες - Μέρος 4: Τεχνικοί όροι παράδοσης για χαλυβδόφυλλα, χαλυβδόπλακες και χαλυβδοταινίες ανθεκτικές σε διάβρωση για δομικές χρήσεις	Μεταλλικές κατασκευές
14	ΕΛΟΤ EN 10088-5	Ανοξειδωτοι χάλυβες - Μέρος 5: Τεχνικοί όροι παράδοσης χαλύβων ανθεκτικών σε διάβρωση για ράβδους, χονδροσύρματα, σύρματα, διατομές και σιλιπνά προϊόντα για δομικές χρήσεις	Μεταλλικές κατασκευές
14	ΕΛΟΤ EN 10210-1	Κοίλες διατομές κατασκευών με τελική κατεργασία εν θερμώ από μη κεκραμένους και λεπτόκοκκους χάλυβες - Μέρος 1: Τεχνικοί όροι παράδοσης	Μεταλλικές κατασκευές

ΚΩΔ. ΦΕΚ	ΚΩΔΙΚΟΣ ΕΛΟΤ	Τίτλος Προτύπου	Κατασκευαστικός τομέας
14	ΕΛΟΤ EN 10219-1	Συγκολλητές κοίλες διατομές κατασκευών διαμορφωμένες εν ψυχρώ από μη κεκραμένους και λεπτόκοκκους χάλυβες - Μέρος 1: Τεχνικοί όροι παράδοσης	Μεταλλικές κατασκευές
14	ΕΛΟΤ EN 10340	Χυτοχάλυβες κατασκευών	Μεταλλικές κατασκευές
14	ΕΛΟΤ EN 10343	Χάλυβες βαφής και επαναφοράς για δομικές χρήσεις - Τεχνικοί όροι παράδοσης	Μεταλλικές κατασκευές
14	ΕΛΟΤ EN 13479	Αναλώσιμα συγκόλλησης - Πρότυπο γενικό προϊόν για πλήρωση μετάλλων και συλλιπάσματα για συγκόλληση με τήξη μεταλλικών υλικών	Μεταλλικές κατασκευές
14	ΕΛΟΤ EN 15048-1	Κατασκευή συναρμολόγησης κοχλίωσης χωρίς προφόρτιση - Μέρος 1: Γενικές απαιτήσεις	Μεταλλικές κατασκευές
14	ΕΛΟΤ EN 15088	Αλουμίνιο και κράματα αλουμινίου - Δομικά προϊόντα για κατασκευές - Τεχνικές συνθήκες ελέγχου και παράδοσης	Μεταλλικές κατασκευές
15	ΕΛΟΤ EN 1090-1	Κατασκευή έργων από χάλυβα και από αλουμίνιο - Μέρος 1: Απαιτήσεις για την αξιολόγηση της συμμόρφωσης των δομικών στοιχείων	Μεταλλικές κατασκευές
10	ΕΛΟΤ EN 14250	Ξύλινες κατασκευές - Απαιτήσεις προϊόντος για προκατασκευασμένα δομικά στοιχεία με διάτρητη μεταλλική πλάκα συναρμολόγησης	Ξύλινες κατασκευές
11	ΕΛΟΤ EN 14374	Δομική ξυλεία - Πολυστρωματικές επικαλύψεις δομικής ξυλείας - Απαιτήσεις	Ξύλινες κατασκευές
14	ΕΛΟΤ EN 14080	Ξύλινες κατασκευές - Αντικολλητή ξυλεία - Απαιτήσεις	Ξύλινες κατασκευές
14	ΕΛΟΤ EN 14081-1	Ξύλινες κατασκευές - Δομική ξυλεία ορθογωνικής διατομής ταξινομημένη με την αντοχή της - Μέρος 1: Γενικές απαιτήσεις	Ξύλινες κατασκευές
14	ΕΛΟΤ EN 14545	Ξύλινες κατασκευές - Σύνδεσμοι - Απαιτήσεις	Ξύλινες κατασκευές
14	ΕΛΟΤ EN 14592	Ξύλινες κατασκευές - Στερεωτικά με σπή - Απαιτήσεις	Ξύλινες κατασκευές
4	ΕΛΟΤ 13055-2	Ελαφρά αδρανή - Μέρος 2: Ελαφρά αδρανή ασφαλτομιγμάτων, επιφανειακών επιστρώσεων και εφαρμογών με σταθεροποιημένα ή μη σταθεροποιημένα υλικά	Οδοποιία
4	ΕΛΟΤ EN 13043	Αδρανή ασφαλτομιγμάτων και επιφανειακών επιστρώσεων οδών, αεροδρομίων και άλλων περιοχών κυκλοφορίας οχημάτων	Οδοποιία
4	ΕΛΟΤ EN 13242	Αδρανή υλικών σταθεροποιημένων με υδραυλικές κονίες, ή μη σταθεροποιημένων για χρήση στα τεχνικά έργα και την οδοποιία	Οδοποιία
5	ΕΛΟΤ EN 13249	Γεωϋφάσματα και προϊόντα σχετικά με τα γεωϋφάσματα - Απαιτούμενα χαρακτηριστικά γεωϋφασμάτων και σχετικών με γεωϋφάσματα προϊόντων για έργα οδοποιίας και άλλων σχετικών με την κυκλοφορία οχημάτων έργων	Οδοποιία
5	ΕΛΟΤ EN 1337-4	Εφέδρανα δομημάτων - Μέρος 4: Κυλινδρικά εφέδρανα	Οδοποιία
5	ΕΛΟΤ EN 1337-6	Εφέδρανα δομημάτων - Μέρος 6: Εφέδρανα εξισορρόπησης	Οδοποιία
5	ΕΛΟΤ EN 1337-7	Εφέδρανα κατασκευών - Μέρος 7: Εφέδρανα σφαιρικά και κυλινδρικά εφέδρανα τύπου PTFE	Οδοποιία
5	ΕΛΟΤ EN 1343	Κράσπεδα από φυσικούς λίθους για εξωτερική πλακόστρωση - Απαιτήσεις και μέθοδοι δοκιμής	Οδοποιία
14	ΕΛΟΤ EN 12352	Εξοπλισμός ελέγχου κυκλοφορίας - Προειδοποιητικοί σηματοδότες και σηματοδότες ασφάλειας	Οδοποιία
14	ΕΛΟΤ EN 12366	Εξοπλισμός ελέγχου κυκλοφορίας - Φωτεινοί σηματοδότες	Οδοποιία

ΚΩΔ. ΦΕΚ	ΚΩΔΙΚΟΣ ΕΛΟΤ	Τίτλος Προτύπου	Κατασκευαστικός τομέας
14	ΕΛΟΤ EN 12676-1	Αντιθαμβωτικά συστήματα οδών - Μέρος 1: Επίδοση και χαρακτηριστικά	Οδοποιία
14	ΕΛΟΤ EN 12966-1	Κατακόρυφη σήμανση οδών - Πινακίδες μεταβαλλόμενων μηνυμάτων - Μέρος 1: Πρότυπο προϊόντος	Οδοποιία
14	ΕΛΟΤ EN 13108-1	Ασφαλτομίγματα - Προδιαγραφές υλικών - Μέρος 1: Ασφαλτικό σκυρόδεμα	Οδοποιία
14	ΕΛΟΤ EN 13108-2	Ασφαλτομίγματα - Προδιαγραφές υλικών - Μέρος 2: Ασφαλτικό σκυρόδεμα για πολύ λεπτές στρώσεις	Οδοποιία
14	ΕΛΟΤ EN 13108-3	Ασφαλτομίγματα - Προδιαγραφές υλικών - Μέρος 3: Μαλακά ασφαλτομίγματα	Οδοποιία
14	ΕΛΟΤ EN 13108-4	Ασφαλτομίγματα - Προδιαγραφές υλικών - Μέρος 4: Ασφαλτομίγματα εν θερμώ (Hot Rolled Asphalt)	Οδοποιία
14	ΕΛΟΤ EN 13108-5	Ασφαλτομίγματα - Προδιαγραφές υλικών - Μέρος 5: Ασφαλτική σκυρομαστίχη	Οδοποιία
14	ΕΛΟΤ EN 13108-6	Ασφαλτομίγματα - Προδιαγραφές υλικών - Μέρος 6: Ασφαλτομαστίχη	Οδοποιία
14	ΕΛΟΤ EN 13108-7	Ασφαλτομίγματα - Προδιαγραφές υλικών - Μέρος 7: Πορώδες ασφαλτόμιγμα	Οδοποιία
14	ΕΛΟΤ EN 1317-5	Οδικά συστήματα αναχαίτισης - Μέρος 5: Απαιτήσεις προϊόντος και αξιολόγηση της συμμόρφωσης για συστήματα αναχαίτισης οχημάτων	Οδοποιία
14	ΕΛΟΤ EN 1337-3	Εφέδρανα δομημάτων - Μέρος 3: Ελαστομερή εφέδρανα	Οδοποιία
14	ΕΛΟΤ EN 1337-5	Εφέδρανα δομημάτων - Μέρος 5: Εφέδρανα εγκιβωτισμένου ελαστομερούς	Οδοποιία
14	ΕΛΟΤ EN 1337-8	Εφέδρανα δομημάτων - Μέρος 8: Εφέδρανα οδήγησης και εφέδρανα συγκράτησης	Οδοποιία
14	ΕΛΟΤ EN 13808	Άσφαλτος και ασφαλτικό συνδετικά - Πλαίσιο προδιαγραφών κατιοντικών ασφαλτικών γαλακτωμάτων	Οδοποιία
14	ΕΛΟΤ EN 13877-3	Οδοστρώματα από σκυρόδεμα - Μέρος 3: Προδιαγραφές για χρήση βλήτρων σε οδοστρώματα από σκυρόδεμα	Οδοποιία
14	ΕΛΟΤ EN 13924	Ασφαλτικά και συνδετικά ασφαλτικών - Προδιαγραφές για ασφάλτους οδοστρωσίας υψηλής σκληρότητας	Οδοποιία
14	ΕΛΟΤ EN 14023	Ασφαλτικά και ασφαλτικά συνδετικά - Πλαίσιο προδιαγραφών, για τροποποιημένη άσφαλτο με πολυμερή	Οδοποιία
14	ΕΛΟΤ EN 14188-1	Υλικά πλήρωσης και σφράγισης αρμών - Μέρος 1: Προδιαγραφές για θερμά υλικά σφράγισης	Οδοποιία
14	ΕΛΟΤ EN 14188-2	Υλικά πλήρωσης και σφράγισης αρμών - Μέρος 2: Προδιαγραφές για ψυχρά υλικά σφράγισης	Οδοποιία
14	ΕΛΟΤ EN 14188-3	Υλικά πλήρωσης και σφράγισης αρμών - Μέρος 3: Προδιαγραφές για προδιαμορφωμένα υλικά σφράγισης	Οδοποιία
14	ΕΛΟΤ EN 1423	Προϊόντα οριζόντιας σήμανσης οδών - Προϊόντα επίπασης - Γυάλινα σφαιρίδια, ανηλιοσθητικά αδρανή και μίγματα αυτών	Οδοποιία
14	ΕΛΟΤ EN 14388	Διατάξεις μείωσης θορύβου από οδική κυκλοφορία - Προδιαγραφές	Οδοποιία
14	ΕΛΟΤ EN 14399-1	Συστήματα δομικών κοχλιών υψηλής αντοχής για προένταση - Μέρος 1: Γενικές απαιτήσεις	Οδοποιία
14	ΕΛΟΤ EN 1463-1	Υλικά οριζόντιας σήμανσης οδών - Ανακλαστικές οδοστρωμάτων - Μέρος 1: Απαιτήσεις αρχικών επιδόσεων	Οδοποιία

ΚΩΔ. ΦΕΚ	ΚΩΔΙΚΟΣ ΕΛΟΤ	Τίτλος Προτύπου	Κατασκευαστικός τομέας
14	ΕΛΟΤ EN 14695	Εύκαμπτα φύλλα στεγάνωσης - Οπλισμένα ασφαλτικά φύλλα στεγάνωσης καταστρωμάτων γεφυρών από σκυρόδεμα και άλλων επιφανειών από σκυρόδεμα με κυκλοφορία οχημάτων -Ορισμοί και χαρακτηριστικά	Οδοποιία
14	ΕΛΟΤ EN 15050	Προκατασκευασμένα προϊόντα από σκυρόδεμα - Στοιχεία γεφυρών	Οδοποιία
14	ΕΛΟΤ EN 15129	Αντισεισμικά συστήματα	Οδοποιία
14	ΕΛΟΤ EN 15258	Προκατασκευασμένα προϊόντα από σκυρόδεμα - Στοιχεία τοίχων αντιστήριξης	Οδοποιία
14	ΕΛΟΤ EN 15322	Ασφαλτικά και συνδετικά ασφαλτικών - Πλαίσιο προδιαγραφών για διαλύματα και ρευστοποιημένα συνδετικά ασφαλτικών	Οδοποιία
14	ΕΛΟΤ EN 15381	Γεωϋφάσματα και προϊόντα σχετικά με γεωϋφάσματα - Απαιτούμενα χαρακτηριστικά για χρήση σε οδοστρώματα και ασφαλτοτάπητες	Οδοποιία
14	ΕΛΟΤ EN 15382	Γεωσυνθετικά διαφράγματα - Απαιτούμενα χαρακτηριστικά για χρήση στην υποδομή συγκοινωνιακών έργων	Οδοποιία
14	ΕΛΟΤ EN 523	Περιβλήματα προενταμένων τενόντων από περιελιγμένη χαλύβδινη ταινία - Ορολογία, απαιτήσεις, έλεγχος ποιότητας	Οδοποιία
15	ΕΛΟΤ EN 12899-1	Σταθερές πινακίδες κατακόρυφης οδικής σήμανσης - Μέρους 1: Σταθερές πινακίδες	Οδοποιία
15	ΕΛΟΤ EN 12899-2	Σταθερές πινακίδες κατακόρυφης οδικής σήμανσης - Μέρους 2: Εσωτερικά φωτιζόμενα στοιχεία σήμανσης νησίδων	Οδοποιία
15	ΕΛΟΤ EN 12899-3	Σταθερές πινακίδες κατακόρυφης οδικής σήμανσης - Μέρους 3: Οριοδείκτες και οπισθοανακλαστικά στοιχεία	Οδοποιία
1	ΕΛΟΤ EN 40.4	Ιστοί φωτισμού - Μέρους 4: Απαιτήσεις για ιστούς φωτισμού από οπλισμένο και προεντεταμένο σκυρόδεμα	Οδοποιία κλπ
1	ΕΛΟΤ EN 40-5	Ιστοί φωτισμού - Μέρους 5: Απαιτήσεις για χαλύβδινους ιστούς φωτισμού	Οδοποιία κλπ
1	ΕΛΟΤ EN 40-6	Ιστοί φωτισμού - Μέρους 6: Απαιτήσειςγια ιστούς φωτισμού από αλουμίνιο	Οδοποιία κλπ
1	ΕΛΟΤ EN 40-7	Ιστοί φωτισμού - Μέρους 7: Απαιτήσειςγια ιστούς φωτισμού από οπλισμένο με ίνες σύνθετο πολυμερές	Οδοποιία κλπ
2	ΕΛΟΤ EN 1338	Κυβόλιθοι από σκυρόδεμα - Απαιτήσεις και μέθοδοι δοκιμής	Οδοποιία κλπ
2	ΕΛΟΤ EN 1339	Πλάκες πεζοδρομίου από σκυρόδεμα -Απαιτήσεις και μέθοδοι δοκιμής	Οδοποιία κλπ
2	ΕΛΟΤ EN 1340	Κράσπεδα από σκυρόδεμα - Απαιτήσεις και μέθοδοι δοκιμής	Οδοποιία κλπ
5	ΕΛΟΤ EN 13251	Γεωϋφάσματα και προϊόντα σχετικά με γεωϋφάσματα - Απαιτούμενα χαρακτηριστικά γεωϋφασμάτων και σχετικών με αυτά προϊόντων για χρήση σε υπόγεια έργα, θεμελιώσεις και κατασκευών αντιστήριξης	Οδοποιία κλπ
5	ΕΛΟΤ EN 13252	Γεωϋφάσματα και προϊόντα σχετικά με γεωϋφάσματα - Απαιτούμενα χαρακτηριστικά και σχετικών με αυτά προϊόντων για χρήση σε συστήματα αποστράγγισης	Οδοποιία κλπ
5	ΕΛΟΤ EN 1342	Κυβόλιθοι από φυσικούς λίθους για εξωτερική πλακόστρωση - Απαιτήσεις και μέθοδοι δοκιμής	Οδοποιία κλπ
14	ΕΛΟΤ EN 12271	Επιφανειακές επαλείψεις - Προδιαγραφές	ΟΔΟ-ΥΔΡ-ΟΙΚ
14	ΕΛΟΤ EN 12273	Επιστρώσεις με ασφαλτοπολτό - Απαιτήσεις	ΟΔΟ-ΥΔΡ-ΟΙΚ

ΚΩΔ. ΦΕΚ	ΚΩΔΙΚΟΣ ΕΛΟΤ	Τίτλος Προτύπου	Κατασκευαστικός τομέας
14	ΕΛΟΤ EN 12794	Προκατασκευασμένα προϊόντα από σκυρόδεμα - Πάσσαλοι θεμελίωσης	ΟΔΟ-ΥΔΡ-ΟΙΚ
5	ΕΛΟΤ EN 12094-1	Μόνιμα συστήματα πυρόσβεσης - Εξαρτήματα για συστήματα CO2 - Μέρος 1: Απαιτήσεις και μέθοδοι δοκιμής για αυτόματο ηλεκτρικό έλεγχο και μηχανισμούς χρονο - καθυστέρησης	Πυρασφάλεια
5	ΕΛΟΤ EN 12094-13	Μόνιμα συστήματα πυρόσβεσης - Εξαρτήματα για συστήματα κατάσβεσης με αέριο - Μέρος 13: Απαιτήσεις και μέθοδοι δοκιμής για βαλβίδες ελέγχου και βαλβίδες αντεπιστροφής	Πυρασφάλεια
5	ΕΛΟΤ EN 12259-3	Μόνιμα συστήματα πυρόσβεσης - Εξαρτήματα για συστήματα καταιονισμού και ψεκασμού νερού - Μέρος 3: Εγκαταστάσεις ξηρού συναγερμού	Πυρασφάλεια
5	ΕΛΟΤ EN 12259-4	Μόνιμα συστήματα πυρόσβεσης - Εξαρτήματα για συστήματα καταιονισμού ψεκασμού νερού -Μέρος 4: Υδροκίνητες διατάξεις συναγερμού	Πυρασφάλεια
5	ΕΛΟΤ EN 671-1	Μόνιμα συστήματα πυρόσβεσης - Συστήματα με εύκαμπτους σωλήνες - Μέρος 1: Πυροσβεστικές φωλιές με ημιάκαμπτο σωλήνα	Πυρασφάλεια
5	ΕΛΟΤ EN 12094-10	Μόνιμα συστήματα πυρόσβεσης - Εξαρτήματα για συστήματα κατάσβεσης με αέριο - Μέρος 10: Απαιτήσεις και μέθοδοι δοκιμής για πρεσαριστούς διακόπτες	Πυρασφάλεια
5	ΕΛΟΤ EN 12094-11	Μόνιμα συστήματα πυρόσβεσης - Εξαρτήματα για συστήματα κατάσβεσης με αέριο - Μέρος 11: Απαιτήσεις και μέθοδοι δοκιμής για μηχανικές διατάξεις ζύγισης	Πυρασφάλεια
5	ΕΛΟΤ EN 12094-12	Μόνιμα συστήματα πυρόσβεσης - Εξαρτήματα για συστήματα κατάσβεσης με αέριο - Μέρος 12: Απαιτήσεις και μέθοδοι δοκιμής για πνευματικές διατάξεις συναγερμού	Πυρασφάλεια
5	ΕΛΟΤ EN 12094-2	Μόνιμα συστήματα πυρόσβεσης - Εξαρτήματα για συστήματα κατάσβεσης με αέριο - Μέρος 2 Απαιτήσεις και μέθοδοι δοκιμής για μη αυτόματο ηλεκτρικό έλεγχο και διατάξεις καθυστέρησης	Πυρασφάλεια
5	ΕΛΟΤ EN 12094-3	Μόνιμα συστήματα πυρόσβεσης - Εξαρτήματα για συστήματα κατάσβεσης με αέριο - Μέρος 3: Απαιτήσεις και μέθοδοι δοκιμής για χειροκίνητους μηχανισμούς ενεργοποίησης και διακοπής	Πυρασφάλεια
5	ΕΛΟΤ EN 12094-4	Μόνιμα συστήματα πυρόσβεσης - Εξαρτήματα για συστήματα κατάσβεσης με αέριο - Μέρος4: Απαιτήσεις και μέθοδοι δοκιμής για εξαρτήματα βαλβίδων δοχείου και τους ενεργοποιητές τους	Πυρασφάλεια
5	ΕΛΟΤ EN 12094-5	Μόνιμα συστήματα πυρόσβεσης - Εξαρτήματα για συστήματα πυρόσβεσης με αέριο - Μέρος 5: Απαιτήσεις και μέθοδοι δοκιμής για επιλογή βαλβίδων υψηλής και χαμηλής πίεσης και των ενεργοποιητών τους σε συστήματα CO2	Πυρασφάλεια
5	ΕΛΟΤ EN 12094-6	Μόνιμα συστήματα πυρόσβεσης - Εξαρτήματα για συστήματα κατάσβεσης με αέριο - Μέρος 6: Απαιτήσεις και μέθοδοι δοκιμής για το μη ηλεκτρικά αδραντοποιημένο μηχανισμό σε συστήματα CO2	Πυρασφάλεια
5	ΕΛΟΤ EN 12094-7	Μόνιμα συστήματα πυρόσβεσης - Εξαρτήματα για συστήματα κατάσβεσης με αέριο - Μέρος 7: Απαιτήσεις και μέθοδοι δοκιμής για ακροφύσια σε συστήματα CO2	Πυρασφάλεια

ΚΩΔ. ΦΕΚ	ΚΩΔΙΚΟΣ ΕΛΟΤ	Τίτλος Προτύπου	Κατασκευαστικός τομέας
5	ΕΛΟΤ EN 12094-9	Μόνιμα συστήματα πυρόσβεσης - Εξαρτήματα για συστήματα κατάσβεσης με αέριο - Μέρος 9: Απαιτήσεις και μέθοδοι δοκιμής για ειδικούς πυρανιχνευτές	Πυρασφάλεια
5	ΕΛΟΤ EN 12259-1	Μόνιμα συστήματα πυρόσβεσης - Εξαρτήματα για συστήματα καταιονισμού και ψεκασμού νερού - Μέρος 1: Καταιονητήρες	Πυρασφάλεια
5	ΕΛΟΤ EN 12259-2	Μόνιμα συστήματα πυρόσβεσης - Εξαρτήματα για συστήματα καταιονισμού και ψεκασμού νερού - Μέρος 2: Συστήματα συναγερμού με υδραυλική βαλβίδα	Πυρασφάλεια
5	ΕΛΟΤ EN 12259-5	Μόνιμα συστήματα πυρόσβεσης - Εξαρτήματα για συστήματα καταιονισμού ψεκασμού νερού - Μέρος 5: Ανιχνευτές ροής νερού	Πυρασφάλεια
5	ΕΛΟΤ EN 12416-1	Μόνιμα συστήματα πυρόσβεσης - Συστήματα σκόνης - Μέρος 1: Απαιτήσεις και μέθοδοι δοκιμής για εξαρτήματα	Πυρασφάλεια
5	ΕΛΟΤ EN 12416-2	Μόνιμα συστήματα πυρόσβεσης - Συστήματα σκόνης - Μέρος 2: Σχεδιασμός, κατασκευή και συντήρηση	Πυρασφάλεια
5	ΕΛΟΤ EN 13565-1	Μόνιμα συστήματα πυρόσβεσης - Συστήματα αφρού - Απαιτήσεις και μέθοδοι δοκιμής για εξαρτήματα	Πυρασφάλεια
5	ΕΛΟΤ EN 671-2	Μόνιμα συστήματα πυρόσβεσης - Συστήματα με σωλήνες - Μέρος 2 Συστήματα με επιπεδούμενους σωλήνες	Πυρασφάλεια
9	ΕΛΟΤ EN 12094-1	Μόνιμα συστήματα πυρόσβεσης - Εξαρτήματα για συστήματα κατάσβεσης με αέριο - Μέρος 1: Απαιτήσεις και μέθοδοι δοκιμής για ηλεκτρικές διατάξεις αυτομάτου ελέγχου και χρονοκαθυστέρησης	Πυρασφάλεια
9	ΕΛΟΤ EN 12094-10	Μόνιμα συστήματα πυρόσβεσης - Εξαρτήματα για συστήματα κατάσβεσης με αέριο - Μέρος 10: Απαιτήσεις και μέθοδοι δοκιμής για μανόμετρα και πρεσοστατικούς διακόπτες	Πυρασφάλεια
9	ΕΛΟΤ EN 12094-11	Μόνιμα συστήματα πυρόσβεσης - Εξαρτήματα για συστήματα κατάσβεσης με αέριο - Μέρος 11: Απαιτήσεις και μέθοδοι δοκιμής για μηχανικές διατάξεις ζύγισης	Πυρασφάλεια
9	ΕΛΟΤ EN 12094-12	Μόνιμα συστήματα πυρόσβεσης - Εξαρτήματα για συστήματα κατάσβεσης με αέριο - Μέρος 12: Απαιτήσεις και μέθοδοι δοκιμής για πνευματικές διατάξεις συναγερμού.	Πυρασφάλεια
9	ΕΛΟΤ EN 12094-13	Μόνιμα συστήματα πυρόσβεσης - Εξαρτήματα για συστήματα κατάσβεσης με αέριο - Μέρος 13: Απαιτήσεις και μέθοδοι δοκιμής για βαλβίδες ελέγχου και βαλβίδες αντεπιστροφής	Πυρασφάλεια
9	ΕΛΟΤ EN 12094-2	Μόνιμα συστήματα πυρόσβεσης - Εξαρτήματα για συστήματα κατάσβεσης με αέριο - Μέρος 2: Απαιτήσεις και μέθοδοι δοκιμής για μη ηλεκτρικές διατάξεις αυτομάτου ελέγχου και χρονοκαθυστέρησης	Πυρασφάλεια
9	ΕΛΟΤ EN 12094-3	Μόνιμα συστήματα πυρόσβεσης - Εξαρτήματα για συστήματα κατάσβεσης με αέριο - Μέρος 3: Απαιτήσεις και μέθοδοι δοκιμής για χειροκίνητους μηχανισμούς ενεργοποίησης και διακοπής	Πυρασφάλεια
9	ΕΛΟΤ EN 12094-4	Μόνιμα συστήματα πυρόσβεσης - Εξαρτήματα για συστήματα κατάσβεσης με αέριο - Μέρος 4: Απαιτήσεις και μέθοδοι δοκιμής για εξαρτήματα βαλβίδων δοχείων και των ενεργοποιητών τους	Πυρασφάλεια

ΚΩΔ. ΦΕΚ	ΚΩΔΙΚΟΣ ΕΛΟΤ	Τίτλος Προτύπου	Κατασκευαστικός τομέας
9	ΕΛΟΤ EN 12094-5	Μόνιμα συστήματα πυρόσβεσης - Εξαρτήματα για συστήματα κατάσβεσης με αέριο - Μέρος 5: Απαιτήσεις και μέθοδοι δοκιμής για βαλβίδες επιλογής υψηλής και χαμηλής πίεσης και των ενεργοποιητών σε συστήματα C02	Πυρασφάλεια
9	ΕΛΟΤ EN 12094-6	Μόνιμα συστήματα πυρόσβεσης - Εξαρτήματα για συστήματα κατάσβεσης με αέριο - Μέρος 6: Απαιτήσεις και μέθοδοι δοκιμής για το μη ηλεκτρικό αδρανοποιημένο μηχανισμό με συστήματα C02	Πυρασφάλεια
9	ΕΛΟΤ EN 12094-7	Μόνιμα συστήματα πυρόσβεσης - Εξαρτήματα για συστήματα κατάσβεσης με αέριο - Μέρος 7: Απαιτήσεις και μέθοδοι δοκιμής για ακροφύσια σε συστήματα C02	Πυρασφάλεια
9	ΕΛΟΤ EN 12094-8	Μόνιμα συστήματα πυρόσβεσης - Εξαρτήματα για συστήματα κατάσβεσης με αέριο - Μέρος 8: Απαιτήσεις και μέθοδοι δοκιμής για συνδέσμους	Πυρασφάλεια
9	ΕΛΟΤ EN 12094-9	Μόνιμα συστήματα πυρόσβεσης - Εξαρτήματα για συστήματα κατάσβεσης με αέριο - Μέρος 9: Απαιτήσεις και μέθοδοι δοκιμής για ειδικούς πυρανιχνευτές	Πυρασφάλεια
9	ΕΛΟΤ EN 12101.01	Συστήματα ελέγχου καπνού και θερμότητας -Μέρος 1: Προδιαγραφή για πετάσματα καπνού	Πυρασφάλεια
9	ΕΛΟΤ EN 12101.02	Συστήματα ελέγχου καπνού και θερμότητας -Μέρος 2: Προδιαγραφή για συνήθη καπνό και ανεμιστήρες απαγωγής θερμότητας	Πυρασφάλεια
9	ΕΛΟΤ EN 12101.03	Συστήματα ελέγχου καπνού και θερμότητας -Μέρος 3: Προδιαγραφή για μηχανισμούς απαγωγής καπνού και θερμότητας	Πυρασφάλεια
9	ΕΛΟΤ EN 12101.06	Συστήματα ελέγχου καπνού και θερμότητας -Μέρος 6: Προδιαγραφή για συστήματα διαφορικής πίεσης - Σύνεργα εξαρτημάτων	Πυρασφάλεια
9	ΕΛΟΤ EN 12101.10	Συστήματα ελέγχου καπνού και θερμότητας -Μέρος 10: Παροχές ενέργειας	Πυρασφάλεια
9	ΕΛΟΤ EN 12259-1	Μόνιμα συστήματα πυρόσβεσης - Εξαρτήματα για συστήματα καταιονισμού και ψεκασμού νερού - Μέρος 1: Καταιονιτήρες	Πυρασφάλεια
9	ΕΛΟΤ EN 12259-2	Μόνιμα συστήματα πυρόσβεσης - Εξαρτήματα για συστήματα καταιονισμού και ψεκασμού νερού - Μέρος 2: Συστήματα συναγερμού με υδραυλική βαλβίδα	Πυρασφάλεια
9	ΕΛΟΤ EN 12259-3	Μόνιμα συστήματα πυρόσβεσης - Εξαρτήματα για συστήματα καταιονισμού και ψεκασμού νερού - Μέρος 3: Βαλβίδα συναγερμού ξηρού τύπου	Πυρασφάλεια
9	ΕΛΟΤ EN 12259-4	Μόνιμα συστήματα πυρόσβεσης - Εξαρτήματα για συστήματα καταιονισμού ψεκασμού νερού -Μέρος 4: Υδροκίνητες διατάξεις συναγερμού	Πυρασφάλεια
9	ΕΛΟΤ EN 12259-5	Μόνιμα συστήματα πυρόσβεσης - Εξαρτήματα για συστήματα καταιονισμού ψεκασμού νερού -Μέρος 5: Ανιχνευτές ροής νερού	Πυρασφάλεια
9	ΕΛΟΤ EN 12416-1	Μόνιμα συστήματα πυρόσβεσης - Συστήματα σκόνης - Μέρος 1: Απαιτήσεις και μέθοδοι δοκιμής για εξαρτήματα	Πυρασφάλεια
9	ΕΛΟΤ EN 12416-2	Μόνιμα συστήματα πυρόσβεσης - Συστήματα σκόνης - Μέρος 2: Σχεδιασμός, κατασκευή και συντήρηση	Πυρασφάλεια
9	ΕΛΟΤ EN 13565-1	Μόνιμα συστήματα πυρόσβεσης - Συστήματα αφρού - Μέρος 1: Απαιτήσεις και μέθοδοι δοκιμής για εξαρτήματα	Πυρασφάλεια
9	ΕΛΟΤ EN 14604	Διατάξεις ανιχνευτών καπνού	Πυρασφάλεια

ΚΩΔ. ΦΕΚ	ΚΩΔΙΚΟΣ ΕΛΟΤ	Τίτλος Προτύπου	Κατασκευαστικός τομέας
9	ΕΛΟΤ EN 54.02	Συστήματα πυρανίχνευσης και συναγερμού -Μέρος 2: Εξοπλισμός ελέγχου και ενδείξεων	Πυρασφάλεια
9	ΕΛΟΤ EN 54.03	Συστήματα πυρανίχνευσης και συναγερμού -Μέρος 3: Ηχητικές διατάξεις συναγερμού	Πυρασφάλεια
9	ΕΛΟΤ EN 54.04	Συστήματα πυρανίχνευσης και συναγερμού -Μέρος 4: Εξοπλισμός παροχής ισχύος	Πυρασφάλεια
9	ΕΛΟΤ EN 54.05	Συστήματα πυρανίχνευσης και συναγερμού -Μέρος 5: Ανιχνευτές θερμότητας - Σημειακοί ανιχνευτές	Πυρασφάλεια
9	ΕΛΟΤ EN 54.07	Συστήματα πυρανίχνευσης και συναγερμού -Μέρος 7: Ανιχνευτές καπνού - Σημειακοί ανιχνευτές που λειτουργούν με διάχυτο φως, δέσμη φωτός ή ιονισμό	Πυρασφάλεια
9	ΕΛΟΤ EN 54.10	Συστήματα πυρανίχνευσης και συναγερμού -Μέρος 10: Ανιχνευτές φλόγας - Σημειακοί ανιχνευτές	Πυρασφάλεια
9	ΕΛΟΤ EN 54.11	Συστήματα πυρανίχνευσης και συναγερμού -Μέρος 11: Εκκινητές χειρός	Πυρασφάλεια
9	ΕΛΟΤ EN 54.12	Συστήματα πυρανίχνευσης και συναγερμού -Μέρος 12: Ανιχνευτές καπνού - Γραμμικοί ανιχνευτές που λειτουργούν με ακτίνα φωτός	Πυρασφάλεια
9	ΕΛΟΤ EN 54.17	Συστήματα πυρανίχνευσης και συναγερμού -Μέρος 17: Απομονωτές βραχυκυκλώματος	Πυρασφάλεια
9	ΕΛΟΤ EN 54.18	Συστήματα πυρανίχνευσης και συναγερμού -Μέρος 18: Συσκευές εισαγωγής/εξαγωγής	Πυρασφάλεια
9	ΕΛΟΤ EN 54.20	Συστήματα πυρανίχνευσης και συναγερμού -Μέρος 20: Αναρροφητικοί ανιχνευτές καπνού	Πυρασφάλεια
9	ΕΛΟΤ EN 54.21	Συστήματα πυρανίχνευσης και συναγερμού -Μέρος 21: Εξοπλισμός μετάδοσης συναγερμού και σημάτων προειδοποίησης για την ύπαρξη σφαλμάτων	Πυρασφάλεια
9	ΕΛΟΤ EN 54.25	Συστήματα πυρανίχνευσης και συναγερμού -Μέρος 25: Ραδιοζευκτά εξαρτήματα	Πυρασφάλεια
14	ΕΛΟΤ EN 54-16	Συστήματα πυρανίχνευσης και συναγερμού -Μέρος 16: Εξοπλισμός ελέγχου και ενδείξεων συναγερμού με φωνή	Πυρασφάλεια
14	ΕΛΟΤ EN 54-24	Συστήματα πυρανίχνευσης και συναγερμού -Μέρος 24: Μέρη συστημάτων συναγερμού με φωνή - Μεγάφωνα	Πυρασφάλεια
15	ΕΛΟΤ EN 12101-7	Συστήματα ελέγχου καπνού και θερμότητας -Μέρος 7: Διατομές αγωγών καπνού	Πυρασφάλεια
15	ΕΛΟΤ EN 12101-8	Συστήματα ελέγχου καπνού και θερμότητας -Μέρος 8: Διαφράγματα ελέγχου καπνού	Πυρασφάλεια
15	ΕΛΟΤ EN 15650	Αερισμός κτιρίων - Πυροδιαφράγματα	Πυρασφάλεια
15	ΕΛΟΤ EN 54-23	Συστήματα πυρανίχνευσης και συναγερμού -Μέρος 23: Διατάξεις συναγερμού - Οπτικές διατάξεις συναγερμού	Πυρασφάλεια
4	ΕΛΟΤ EN 13450	Αδρανή για έρμα σιδηροδρομικών γραμμών	Σιδηροδρομικά
5	ΕΛΟΤ EN 13250	Γεωϋφάσματα και προϊόντα σχετικά με γεωϋφάσματα - Απαιτούμενα χαρακτηριστικά για χρήση στην κατασκευή σιδηροδρόμων	Σιδηροδρομικά
9	ΕΛΟΤ EN 1279-5	Υαλοςγια δομική χρήση - Μονάδες μονωτικών υαλοστασίων - Μέρος 5: Αξιολόγηση της συμμόρφωσης	Υαλουργικά
9	ΕΛΟΤ EN 14179-2	Υαλος για δομική χρήση - Νάτριο - άσβεστοπυρρική ύαλος ασφαλείας σκληρυμένη θερμικά και κατεργασμένη με Heat Soak - Μέρος 2: Αξιολόγηση της συμμόρφωσης/Πρότυπο προϊόντος	Υαλουργικά

ΚΩΔ. ΦΕΚ	ΚΩΔΙΚΟΣ ΕΛΟΤ	Τίτλος Προτύπου	Κατασκευαστικός τομέας
9	ΕΛΟΤ EN 14321-2	Υαλοςγια δομική χρήση - Θερμικά σκληρυμένη ύαλος ασφαλείας με βάση πυριτικές αλκαλικές γαίες - Μέρως 2: Αξιολόγηση της συμμόρφωσης/Πρότυπο προϊόντος	Υαλουργικά
9	ΕΛΟΤ EN 14449	Υαλος για δομική χρήση - Υαλος πολλαπλών στρώσεων και ύαλος ασφαλείας πολλαπλών στρώσεων - Αξιολόγηση της συμμόρφωσης/Πρότυπο προϊόντος	Υαλουργικά
14	ΕΛΟΤ EN 1036-2	Υαλος δομικής χρήσης - Καθρέπτες από επίπεδο γυαλί με επικάλυψη αργύρου για εσωτερική χρήση - Μέρως 2: Αξιολόγηση συμμόρφωσης, πρότυπο προϊόντος	Υαλουργικά
14	ΕΛΟΤ EN 1051-2	Υαλοςγια δομική χρήση - Υαλότουβλα δόμησης και επιστρώσεων - Μέρως 2: Αξιολόγηση της συμμόρφωσης/ Πρότυπο προϊόντος	Υαλουργικά
14	ΕΛΟΤ EN 1096-4	Υαλοςγια δομική χρήση - Επενδυμένη ύαλος -Μέρως 4: Αξιολόγηση της συμμόρφωσης/Πρότυπο προϊόντος	Υαλουργικά
14	ΕΛΟΤ EN 12150-2	Υαλος για δομική χρήση - θερμικά σκληρυμένη νάτριο - άσβεστο - πυριτική ύαλος - Μέρως 2: Αξιολόγηση της συμμόρφωσης/Πρότυπο προϊόντος	Υαλουργικά
14	ΕΛΟΤ EN 12337-2	Υαλος για δομική χρήση - Νάτριο - άσβεστο - πυριτική ύαλος ενισχυμένη χημικά - Μέρως 2: Αξιολόγηση της συμμόρφωσης/Πρότυπο προϊόντος	Υαλουργικά
14	ΕΛΟΤ EN 13024-2	Υαλος για δομική χρήση - θερμικά σκληρυμένη βοριοπυριτική ύαλος ασφαλείας - Μέρως 2: Αξιολόγηση της συμμόρφωσης/Πρότυπο προϊόντος	Υαλουργικά
14	ΕΛΟΤ EN 14178-2	Υαλοςγια δομική χρήση - Προϊόντα υάλου με βάση πυριτικές αλκαλικές γαίες - Μέρως 2: Αξιολόγηση της συμμόρφωσης/Πρότυπο προϊόντος	Υαλουργικά
14	ΕΛΟΤ EN 1748-1-2	Υαλοςγια δομική χρήση - Ειδικά βασικά προϊόντα - Βοριοπυριτικοί ύαλοι - Μέρως 1 - 2: Αξιολόγηση της συμμόρφωσης/Πρότυπο προϊόντος	Υαλουργικά
14	ΕΛΟΤ EN 1748-2-2	Υαλοςγια δομική χρήση - Ειδικά βασικά προϊόντα - Μέρως 2 - 2: Υαλοκεραμικά -Αξιολόγηση της συμμόρφωσης/Πρότυπο προϊόντος	Υαλουργικά
14	ΕΛΟΤ EN 1863-2:	Υαλος για δομική χρήση - Νάτριο - άσβεστο - πυριτική ύαλος ενισχυμένη θερμικά - Μέρως 2: Αξιολόγηση της συμμόρφωσης/Πρότυπο προϊόντος	Υαλουργικά
14	ΕΛΟΤ EN 572-9	Υαλος για δομική χρήση - Βασικά προϊόντα από νάτριο - άσβεστο - πυριτική ύαλο - Μέρως 9: Αξιολόγηση της συμμόρφωσης/πρότυπο προϊόντος	Υαλουργικά
5	ΕΛΟΤ EN 13253	Γεωϋφάσματα και προϊόντα σχετικά με γεωϋφάσματα - Απαιτούμενα χαρακτηριστικά και σχετικών με αυτά προϊόντων σε συστήματα ελέγχου εξωτερικής διάβρωσης	Υδραυλικά έργα
5	ΕΛΟΤ EN 13254	Γεωϋφάσματα και προϊόντα σχετικά με γεωϋφάσματα - Απαιτούμενα χαρακτηριστικά γεωϋφασμάτων και σχετικών με αυτά προϊόντων για χρήση στην κατασκευή δεξαμενών και φραγμάτων	Υδραυλικά έργα

ΚΩΔ. ΦΕΚ	ΚΩΔΙΚΟΣ ΕΛΟΤ	Τίτλος Προτύπου	Κατασκευαστικός τομέας
5	ΕΛΟΤ EN 13255	Γεωϋφάσματα και προϊόντα σχετικά με γεωϋφάσματα - Απαιτούμενα χαρακτηριστικά γεωϋφασμάτων και σχετικών με αυτά προϊόντων για χρήση στην κατασκευή καναλιών	Υδραυλικά έργα
5	ΕΛΟΤ EN 13256	Γεωϋφάσματα και προϊόντα σχετικά με γεωϋφάσματα - Απαιτούμενα χαρακτηριστικά γεωϋφασμάτων και σχετικών με αυτά προϊόντων για χρήση στην κατασκευή σηράγγων και υπογείων κατασκευών	Υδραυλικά έργα
5	ΕΛΟΤ EN 13257	Γεωϋφάσματα και προϊόντα σχετικά με γεωϋφάσματα - Απαιτούμενα χαρακτηριστικά γεωϋφασμάτων και σχετικών με αυτά προϊόντων για χρήση στην κατασκευή σηράγγων και υπογείων κατασκευών	Υδραυλικά έργα
5	ΕΛΟΤ EN 13265	Γεωϋφάσματα και προϊόντα σχετικά με γεωϋφάσματα - Απαιτούμενα χαρακτηριστικά γεωϋφασμάτων και σχετικών με αυτά προϊόντων για έργα αντιρρύπανσης υγρών αποβλήτων	Υδραυλικά έργα
14	ΕΛΟΤ EN 10224	Μη κεκραμένοι χαλυβδοσωλήνες και εξαρτήματα για τη μεταφορά υδατικών υγρών συμπεριλαμβανομένου του ύδατος για κατανάλωση από τον άνθρωπο - Τεχνικοί όροι παράδοσης	Υδραυλικά έργα
14	ΕΛΟΤ EN 10255	Μη κεκραμένοι χαλυβδοσωλήνες κατάλληλοι για συγκόλληση και κατασκευή σπειρωμάτων - Τεχνικοί όροι παράδοσης	Υδραυλικά έργα
14	ΕΛΟΤ EN 10311	Συνδέσεις χαλυβδοσωλήνων και εξαρτημάτων για τη μεταφορά ύδατος και άλλων υδατικών υγρών	Υδραυλικά έργα
14	ΕΛΟΤ EN 10312	Συγκολλητοί χαλύβδινοι ανοξειδωτοι σωλήνες μεταφοράς υδατικών υγρών συμπεριλαμβανομένου του ύδατος για κατανάλωση από τον άνθρωπο - Τεχνικοί όροι παράδοσης	Υδραυλικά έργα
14	ΕΛΟΤ EN 13101	Βαθμίδες φρεατίων επίσκεψης - Απαιτήσεις, σήμανση, δοκιμές και αξιολόγηση της συμμόρφωσης	Υδραυλικά έργα
14	ΕΛΟΤ EN 13361	Γεωσυνθετικά διαφράγματα - Απαιτούμενα χαρακτηριστικά για χρήση στην κατασκευή δεξαμενών και φραγμάτων	Υδραυλικά έργα
14	ΕΛΟΤ EN 13362	Γεωσυνθετικά διαφράγματα - Απαιτούμενα χαρακτηριστικά για χρήση στην κατασκευή αυλακιών	Υδραυλικά έργα
14	ΕΛΟΤ EN 13491	Γεωσυνθετικά διαφράγματα - Απαιτούμενα χαρακτηριστικά για χρήση διαφράγματος υγρών στην κατασκευή σηράγγων και υπόγειων έργων	Υδραυλικά έργα
14	ΕΛΟΤ EN 13492	Γεωσυνθετικά διαφράγματα - Απαιτούμενα χαρακτηριστικό για χρήση στην κατασκευή χώρων απόθεσης υγρών αποβλήτων, σταθμών μεταφοράς ή δευτερεύουσας αποθήκευσης	Υδραυλικά έργα
14	ΕΛΟΤ EN 13493	Γεωσυνθετικά διαφράγματα - Απαιτούμενα χαρακτηριστικό για χρήση στην κατασκευή χώρων αποθήκευσης και διάθεσης στερεών αποβλήτων	Υδραυλικά έργα
14	ΕΛΟΤ EN 1433	Κανάλια αποστράγγισης σε ζώνες κυκλοφορίας πεζών και οχημάτων - Ταξινόμηση, σχεδιασμός και απαιτήσεις δοκιμών, σήμανση και αξιολόγηση της συμμόρφωσης	Υδραυλικά έργα
14	ΕΛΟΤ EN 14396	Σταθερές κλιμακες ανθρωποθυρίδων	Υδραυλικά έργα

ΚΩΔ. ΦΕΚ	ΚΩΔΙΚΟΣ ΕΛΟΤ	Τίτλος Προτύπου	Κατασκευαστικός τομέας
14	ΕΛΟΤ EN 14680	Συγκολλητικά για τα δίκτυα θερμοπλαστικών σωλήνων χωρίς πίεση - Προδιαγραφές	Υδραυλικά έργα
14	ΕΛΟΤ EN 14814	Συγκολλητικά για τα συστήματα πλαστικών σωληνώσεων για ρευστά υπό πίεση - Προδιαγραφές	Υδραυλικά έργα
14	ΕΛΟΤ EN 14844	Προκατασκευασμένα προϊόντα από σκυρόδεμα - Οχετοί ορθογωνικής διατομής	Υδραυλικά έργα
14	ΕΛΟΤ EN 1916	Τοιμεντοσωλήνες και ειδικά τεμάχια από σκυρόδεμα άοπλο ή οπλισμένο ή ενισχυμένο με ίνες χάλυβα	Υδραυλικά έργα
14	ΕΛΟΤ EN 1917	Ανθρωποθυρίδες και φρεάτια επίσκεψης από σκυρόδεμα άοπλο ή οπλισμένο ή ενισχυμένο με ίνες χάλυβα	Υδραυλικά έργα
14	ΕΛΟΤ EN 295-10	Εφωαλωμένοι πλήνιοι σωλήνες, εξαρτήματα και σύνδεσμοι τους για αποχετεύσεις και υπονόμους - Μέρος 10: Απαιτήσεις επίδοσης	Υδραυλικά έργα
14	ΕΛΟΤ EN 588-2	Σωλήνες από ινοτσιμέντο για οχετούς και αποχετεύσεις - Μέρος 2: Ανθρωποθυρίδες και θυρίδες επίσκεψης	Υδραυλικά έργα
14	ΕΛΟΤ EN 598	Σωλήνες από ελατό χυτοσίδηρο, ειδικά τεμάχια, εξαρτήματα και οι συνδέσεις τους για εφαρμογές αποχέτευσης - Απαιτήσεις και μέθοδοι δοκιμών	Υδραυλικά έργα
4	ΕΛΟΤ EN 13383-1	Φυσικοί ογκόλιθοι - Μέρος 1: Προδιαγραφή	Υδραυλικά, Λιμενικά
16	ETAG 001	Μεταλλικά αγκύρια για χρήση στο σκυρόδεμα - Παραρτήματα Α και Β	Επισκευές -ενισχύσεις
16	ETAG 001	Μεταλλικά αγκύρια για γρήση στο σκυρόδεμα - Παράρτημα C	Επισκευές -ενισχύσεις
16	ETAG 001-1	Μεταλλικά αγκύρια για χρήση στο σκυρόδεμα - Μέρος 1: Γενικότητες	Επισκευές -ενισχύσεις
16	ETAG 001-2	Μεταλλικά αγκύρια για χρήση στο σκυρόδεμα - Μέρος 2: αγκύρια εκτόνωσης ελεγχόμενα με δυναμόμετρο	Επισκευές -ενισχύσεις
16	ETAG 001-3	Μεταλλικά αγκύρια για χρήση στο σκυρόδεμα - Μέρος 3: αγκύρια βραχείας κεφαλής	Επισκευές -ενισχύσεις
16	ETAG 001-4	Μεταλλικά αγκύρια για χρήση στο σκυρόδεμα - Μέρος 4: αγκύρια διαστολής ελεγχόμενης παραμόρφωσης	Επισκευές -ενισχύσεις
16	ETAG 001-5	Μεταλλικά αγκύρια για χρήση στο σκυρόδεμα - Μέρος 5: Ενσωματωμένα αγκύρια	Επισκευές -ενισχύσεις
16	ETAG 001-6	Μεταλλικά αγκύρια για χρήση στο σκυρόδεμα - Μέρος 6: Αγκύρια πολλαπλών χρήσεων για μη δομικές εφαρμογές	Επισκευές -ενισχύσεις
16	ETAG 002-1	Συστήματα φερόντων υαλοστασίων με σφραγιστικά - Μέρος 1: Συστήματα με ή χωρίς στηρίγματα	Κουφώματα
16	ETAG 002-2	Συστήματα φερόντων υαλοστασίων με σφραγιστικά - Μέρος 2: Συστήματα αλουμινίου με επίστρωση	Κουφώματα
16	ETAG 002-3	Συστήματα φερόντων υαλοστασίων με σφραγιστικά Μέρος 3: Συστήματα με ενσωματωμένη θερμοφραγή στη διατομή	Κουφώματα
16	ETAG 003	Εξαρτήματα με συμπαρομαρτούντα υλικά τους για διαγωριστικά εσωτερικών χώρων	Κτιριακά έργα
16	ETAG 004	Εξωτερικά συστήματα θερμομόνωσης με εξωτερικό επίχρισμα - ETICS	Κτιριακά έργα
16	ETAG 005	Εξαρτήματα με συμπαρομαρτούντα υλικά υγρής επάλειψης για στεγάνωση δωματίων	Κτιριακά έργα
16	ETAG 006	Συστήματα μηχανικά στερεωμένων εύκαυπτων μεμβρανών στεγάνωσης δωματίων	Κτιριακά έργα
16	ETAG 007	Εξαρτήματα με συμπαρομαρτούντα υλικά για κτίρια με ξύλινο σκελετό	Ξύλινες κατασκευές

ΚΩΔ. ΦΕΚ	ΚΩΔΙΚΟΣ ΕΛΟΤ	Τίτλος Προτύπου	Κατασκευαστικός τομέας
16	ETAG 008	Εξαρτήματα με συμπαρομαρτούντα υλικά για προκατασκευασμένες κλίμακες.	Κτιριακά έργα
16	ETAG 009	Μόνιμα μη φέροντα εξώφυλλα από εξαρτήματα με συμπαρομαρτούντα υλικά ή συναρμολογηθέντα συστήματα, τοποθετούμενα σε διάτρητα στοιχεία ή πετάσματα μονωτικών υλικών και σε ορισμένες περιπτώσεις και σε σκυρόδεμα.	Κτιριακά έργα
16	ETAG 010	Εξαρτήματα με συμπαρομαρτούντα υλικά για αυτοφερόμενα διαφανή προϊόντα κάλυψης στεγών	Κτιριακά έργα
16	ETAG 011	Υποστυλώματα και δοκοί ελαφράς σύνθεσης με βάση το ξύλο	Ξύλινες κατασκευές
16	ETAG 012	Εξαρτήματα με συμπαρομαρτούντα υλικά για κατασκευή κτιρίων από προκατασκευασμένο δομικό στοιχείο	Κτιριακά έργα
16	ETAG 013	Εξαρτήματα προέντασης και συμπαρομαρτούντα υλικά για προεντεταμένες κατασκευές	Οδοποιία
16	ETAG 014	Πλαστικά αγκύρια για στερέωση εξωτερικών συστημάτων θερμομόνωσης με εξωτερικό επίχρισμα.	Κτιριακά έργα
16	ETAG 015	Τρισδιάστατα καρφοελάσματα	Ξύλινες κατασκευές
16	ETAG 016-1	Σύνθετα αυτοφερόμενα ελαφρά πετάσματα -Μέρος 1: Γενικότητες	Κτιριακά έργα
16	ETAG 016-2	Σύνθετα αυτοφερόμενα ελαφρά πετάσματα -Μέρος 2: Ιδιαιτερότητες σύνθετων αυτοφερόμενων ελαφρών πετασμάτων για χρήση σε στεγές	Κτιριακά έργα
16	ETAG 016-3	Σύνθετα αυτοφερόμενα ελαφρά πετάσματα - Μέρος 3: Ιδιαιτερότητες σύνθετων αυτοφερόμενων ελαφρών πετασμάτων για χρήση σε εξωτερικούς τοίχους και πλακόστρωτες επενδύσεις	Κτιριακά έργα
16	ETAG 016-4	Σύνθετα αυτοφερόμενα ελαφρά πετάσματα -Μέρος 4: Ιδιαιτερότητες σύνθετων αυτοφερόμενων ελαφρών πετασμάτων για χρήση σε εσωτερικούς τοίχους και οροφές	Κτιριακά έργα
16	ETAG 017	Εξαρτήματα και υλικά επενδύσεων	Κτιριακά έργα
16	ETAG 018-1	Προϊόντα πυροπροστασίας - Μέρος 1: Γενικότητες	Πυρασφάλεια
16	ETAG 018-4	Προϊόντα πυροπροστασίας - Μέρος4: Προϊόντα και εξαρτήματα με συμπαρομαρτούντα υλικά για πυροπροστατευτικά πετάσματα, πλάκες και τάπητες	Πυρασφάλεια
16	ETAG 019	Προκατασκευασμένα φέροντα πετάσματα με βάση το ξύλο με τανυσμένη επικάλυψη	Κτιριακά έργα
16	ETAG 020-1	Πλαστικά αγκύρια πολλαπλών χρήσεων σε σκυρόδεμα και τοιχοποιία σε μη φέρουσες εφαρμογές - Μέρος 1: Γενικότητες	Κτιριακά έργα
16	ETAG 020-2	Πλαστικά αγκύρια πολλαπλών χρήσεων σε σκυρόδεμα και τοιχοποιία σε μη φέρουσες εφαρμογές - Μέρος 2: Πλαστικά αγκύρια για χρήση σε συνήθη σκυροδέματα	Κτιριακά έργα
16	ETAG 020-3	Πλαστικά αγκύρια πολλαπλών γρήσεων σε σκυρόδεμα και τοιχοποιία σε μη φέρουσες εφαρμογές - Μέρος 3: Πλαστικά αγκύρια για χρήση σε συμπαγή τοιχοποιία	Κτιριακά έργα

ΚΩΔ. ΦΕΚ	ΚΩΔΙΚΟΣ ΕΛΟΤ	Τίτλος Προτύπου	Κατασκευαστικός τομέας
16	ETAG 020-4	Πλαστικά αγκύρια πολλαπλών γρήσεων σε σκυρόδεμα και τοιχοποιία σε μη φέρουσες εφαρμογές - Μέρος 4: Πλαστικά αγκύρια για χρήση σε τοιχοποιία με διάτρητα τούβλα	Κτιριακά έργα
16	ETAG 020-5	Πλαστικά αγκύρια πολλαπλών χρήσεων σε σκυρόδεμα και τοιχοποιία σε μη φέρουσες εφαρμογές - Μέρος 5: Πλαστικά αγκύρια για χρήση σε αυτόκλειστο σκυρόδεμα και προσαρτήματα Α, Β, και Γ	Κτιριακά έργα
16	ETAG 021-1	Εξαρτήματα και συμπαραομαρτούντα υλικά αποθηκών ψυχρής συντήρησης - Μέρος 1: Εξαρτήματα με συμπαραομαρτούντα υλικά για κατασκευή ψυχρών θαλάμων	ΗΛΜ
16	ETAG 021-2	Εξαρτήματα και συμπαραομαρτούντα υλικά αποθηκών ψυχρής συντήρησης Μέρος 2: Εξαρτήματα με συμπαραομαρτούντα υλικά για τα περιβλήματα καθώς και για τα κτίρια αποθηκών ψυχρής συντήρησης	ΗΛΜ
16	ETAG 022	Εξαρτήματα και συμπαραομαρτούντα υλικά για στεγάνωση εξωτερικών δωματίων και τοίχων - Προσαρτήματα Α, Β, Γ, Δ, Ε, ΣΤ, Ζ, Η και Ι	Κτιριακά έργα
16	ETAG 022-1	Εξαρτήματα και συμπαραομαρτούντα υλικά για στεγάνωση εξωτερικών δωματίων και τοίχων -Μέρος 1: Επιστρώσεις υγρής επάλειψης με ή χωρίς προστασία	Κτιριακά έργα
16	ETAG 022-2	Εξαρτήματα και συμπαραομαρτούντα υλικά για εξωτερική στεγάνωση δωματίων και τοίχων -Μέρος 2: Εξαρτήματα και συμπαραομαρτούντα υλικά για εύκαμπτα φύλλα	Κτιριακά έργα
16	ETAG 022-3	Εξαρτήματα και συμπαραομαρτούντα υλικά για εξωτερική στεγάνωση δωματίων και τοίχων -Μέρος :2 Εξαρτήματα και συμπαραομαρτούντα υλικά με πλάκες εγγενώς στεγανοποιημένες	Κτιριακά έργα
16	ETAG 023	Προκατασκευασμένες κτιριακές μονάδες	Κτιριακά έργα
16	ETAG 024	Εξαρτήματα και συμπαραομαρτούντα υλικά για κατασκευή κτιρίων με πλαίσια από σκυρόδεμα	Κτιριακά έργα
16	ETAG 025	Εξαρτήματα και συμπαραομαρτούντα υλικά για κατασκευή κτιρίων με μεταλλικά πλαίσια	Κτιριακά έργα
16	ETAG 026-1	Πυροφράγματα και πυροσφραγιστικά - Μέρος 1: Γενικότητες	Πυρασφάλεια
16	ETAG 026-2	Πυροφράγματα και πυροσφραγιστικά - Μέρος 2: Σφραγιστικά έναντι διείσδυσης της φωτιάς	Πυρασφάλεια
16	ETAG 026-3	Πυροφράγματα και πυροσφραγιστικά - Μέρος 3: Σφραγιστικά για ευθύγραμμες συνδέσεις και γεμίσματα κενών	Πυρασφάλεια
16	ETAG 026-5	Πυροφράγματα και πυροσφραγιστικά - Μέρος 5 Φράγματα κοιλοτήτων	Πυρασφάλεια
16	ETAG 027	Εξαρτήματα και συμπαραομαρτούντα υλικά για προστασία από πτώσεις βράχων	Οδοποιία
16	ETAG 029	Μεταλλικά αγκύρια με βλήτρα για χρήση σε τοιχοποιία. Προσάρτημα Α, προσάρτημα Β, Προσάρτημα Γ	Επισκευές -ενισχύσεις
16	ETAG 031-1	Εξαρτήματα και συμπαραομαρτούντα υλικά για ανεστραμμένη μόνωση δωματίων. Μέρος 1 : Γενικότητες	Κτιριακά έργα
16	ETAG 031-2	Εξαρτήματα και συμπαραομαρτούντα υλικά για ανεστραμμένη μόνωση δωματίων - Μέρος 2 : Μόνωση με προστατευτική επίστρωση	Κτιριακά έργα

ΚΩΔ. ΦΕΚ	ΚΩΔΙΚΟΣ ΕΛΟΤ	Τίτλος Προτύπου	Κατασκευαστικός τομέας
16	ETAG 033	Εξαρτήματα και συμπαραομαρτούντα υλικά υγρής εφαρμογής για στεγάνωση καταστρώματος γεφυρών	Οδοποιία
16	ETAG 035	Ασφαλτοδέματα πολύ λεπτής στρώσης	Οδοποιία
16	ETAG018-2	Προϊόντα πυροπροστασίας - Μέρος 2: Αντιδραστική επικάλυψη για πυροπροστασία χαλύβδινων στοιχείων	Πυρασφάλεια
16	ETAG018-3	Προϊόντα πυροπροστασίας - Μέρος 3: Εξωτερικά επιχρίσματα και εξαρτήματα με συμπαραομαρτούντα υλικά για εφαρμογές πυραντίστασης	Πυρασφάλεια

Συντάχθηκε
ΒΑΣΙΛΕΙΟΥ ΛΑΜΠΡΟΣ
 ΜΗΧΑΝΟΛΟΓΟΣ ΜΗΧΑΝΙΚΟΣ



Συντάχθηκε
ΤΑΤΣΙΟΣ ΙΩΑΝΝΗΣ
 ΗΛΕΚΤΡΟΛΟΓΟΣ ΜΗΧΑΝΙΚΟΣ
 Αρ. ΤΕΕ 77227

Συντάχθηκε
Ι. ΣΚΟΤΣΙΑΚΗΣ
 ΔΙΣΚΟΛΟΓΟΣ Α.Π.Θ.
 ΑΠ. ΤΕΕΤΕ 2-01342

Συντάχθηκε
ΤΡΙΣΚΕΡΑΙΔΗΣ ΣΥΜΕΩΝ
 ΠΟΛΙΤΙΚΟΣ ΜΗΧΑΝΙΚΟΣ

ΕΛΕΓΧΘΗΚΕ
 Κοζάνη 3-4-2022
 Ο Προϊστάμενος
ΚΑΡΠΟΥΖΑΣ ΧΡΗΣΤΟΣ
 ΠΟΛΥΤΕΧΝΙΚΟΣ Π.Ε.
 ΠΡΟΪΣΤ/ΝΟΣ ΤΜΗΜΑΤΟΣ ΜΕΛΕΤΩΝ



Θεωρήθηκε
 Κοζάνη 5-4-2022